令和8年1月　政務活動費　会計帳簿　東京都議会自由民主党

月	日	項　目	摘　　要	収入額（会派又は議員名）	支出額（総額）	按分	支出額（按分後）	差引残高	領収書No.（議員No+No）	
		前月より繰越						21,092,427		
1	6	事務費	パソコンレンタル料金（12月分）	都議会自民党	80,630		80,630	21,011,797	0	192
1	6	HP作成・管理費	Web保守・更新管理業務料（12月分）	都議会自民党	53,680	1/2	26,840	20,984,957	0	193
1	6	事務費	シュレッダーのリース料（12月分）	都議会自民党	7,150		7,150	20,977,807	0	194
1	7	政務活動費受入	1月分(50万円×22人)	11,000,000				31,977,807	0	
1	7	人件費	会派政調会職員給料等（1月・4名分）	都議会自民党	1,824,048		1,824,048	30,153,759	0	195
1	7	事務費	コピー複合機リース代（1月分）	都議会自民党	155,320		155,320	29,998,439	0	196
1	7	事務費	来客・会議用お茶等の購入	都議会自民党	42,015		42,015	29,956,424	0	197
1	9	人件費	会派政務活動補助員賃金等、12月・5名分	都議会自民党	316,127		316,127	29,640,297	0	198
1	9	事務費	政調会で利用するLANハブ1台の購入	都議会自民党	3,710		3,710	29,636,587	0	199
1	15	資料購入・作成費	コピー代等（12月分）	都議会自民党	164,934		164,934	29,471,653	0	200
1	15	資料購入・作成費	新聞購読料（1月分、しんぶん赤旗）	都議会自民党	3,497		3,497	29,468,156	0	201
1	19	資料購入・作成費	図書購入代（1月分）	都議会自民党	20,340		20,340	29,447,816	0	202
1	19	資料購入・作成費	新聞購読料（1月分、読売新聞ほか6紙）	都議会自民党	33,780		33,780	29,414,036	0	203
1	20	資料購入・作成費	東京七島新聞購読料（1年分）	都議会自民党	11,350		11,350	29,402,686	0	204
1	21	資料購入・作成費	都議会情報購読料（1月分）	都議会自民党	6,600		6,600	29,396,086	0	205
1	26	事務費	インターネット接続経費(1月請求分)	都議会自民党	4,620		4,620	29,391,466	0	206
1	26	事務費	インターネット接続経費(1月請求分)	都議会自民党	8,063		8,063	29,383,403	0	207
1	27	事務費	ティーサーバー使用料及び保守料等	都議会自民党	44,682		44,682	29,338,721	0	208
1	26	事務費	携帯電話料金(12月分)	菅野　弘一	10,249	1/2	5,124	29,333,597	2	69
1	26	資料購入・作成費	新聞購読料(日経新聞1月分)	菅野　弘一	5,500		5,500	29,328,097	2	70
1	30	交通費	駐車場代(2月分)	菅野　弘一	35,000	1/2	17,500	29,310,597	2	71
1	30	人件費	給与（1月分）	菅野　弘一	130,000	1/2	65,000	29,245,597	2	72
1	30	人件費	各種手当（1月分）	菅野　弘一	16,192	1/2	8,096	29,237,501	2	73
1	30	人件費	給与（1月分）	菅野　弘一	250,000	1/2	125,000	29,112,501	2	74
1	5	事務費	電話代行サービス料（12月分）	吉住　はるお	11,000	1/2	5,500	29,107,001	3	69
1	8	事務費	電話代行サービス料（1月分）	吉住　はるお	11,000	1/2	5,500	29,101,501	3	70
1	13	事務費	複合機のリース代（10～12月分）	吉住　はるお	40,827	1/2	20,413	29,081,088	3	71
1	27	事務所費	事務所賃料（2月分）	吉住　はるお	143,220	1/2	71,610	29,009,478	3	72
1	30	人件費	アルバイト代（12/26～1/25）	吉住　はるお	132,000	1/2	66,000	28,943,478	3	73
1	30	人件費	アルバイト代（12/26～1/25）	吉住　はるお	227,700	1/2	113,850	28,829,628	3	74
1	30	人件費	各種手当（1月分）	吉住　はるお	12,012	1/2	6,006	28,823,622	3	75
1	5	視察・研修費	視察交通費・宿泊費	小松　大祐	106,566		106,566	28,717,056	8	20
1	26	人件費	給料(12月分)	小松　大祐	200,000	1/2	100,000	28,617,056	8	21
1	26	人件費	給料(12月分)	小松　大祐	10,000	1/2	5,000	28,612,056	8	22
1	5	交通費	自動車リース代(12月分)	柴﨑　幹男	80,080	1/2	40,040	28,572,016	15	165
1	6	交通費	ガソリン代	柴﨑　幹男	5,032	1/2	2,516	28,569,500	15	166
1	7	事務費	電気料金(12月分)	柴﨑　幹男	9,408	1/2	4,704	28,564,796	15	167
1	12	交通費	ガソリン代	柴﨑　幹男	4,540	1/2	2,270	28,562,526	15	168
1	15	広報紙・誌発行費	広報紙の作成印刷代	柴﨑　幹男	424,930		424,930	28,137,596	15	169

令和8年1月　政務活動費　会計帳簿　東京都議会自由民主党

月	日	項　目	摘　　要	収入額（会派又は議員名）	支出額（総額）	按分	支出額（按分後）	差引残高	領収書No.（議員No+No）	
1	17	交通費	ガソリン代	柴﨑　幹男	4,999	1/2	2,499	28,135,097	15	170
1	20	事務費	水道・下水道料金(12～1月分)	柴﨑　幹男	3,878	1/2	1,939	28,133,158	15	171
1	22	交通費	ガソリン代	柴﨑　幹男	4,240	1/2	2,120	28,131,038	15	172
1	24	事務費	ガス料金(1月分)	柴﨑　幹男	5,105	1/2	2,552	28,128,486	15	173
1	24	事務費	コピー代(12月分)	柴﨑　幹男	27,693	1/2	13,846	28,114,640	15	174
1	24	広報紙・誌発行費	広報紙の新聞折込代	柴﨑　幹男	363,330		363,330	27,751,310	15	175
1	24	事務費	インターネット接続料(1月請求分)	柴﨑　幹男	3,113	1/2	1,556	27,749,754	15	176
1	26	事務所費	事務所家賃(2月分)	柴﨑　幹男	114,330	1/2	57,165	27,692,589	15	177
1	26	交通費	駐車場代(2月分)	柴﨑　幹男	9,082		9,082	27,683,507	15	178
1	26	資料購入・作成費	新聞購読料(東京新聞1月分)	柴﨑　幹男	3,980		3,980	27,679,527	15	179
1	26	事務費	携帯電話代(12月分)	柴﨑　幹男	10,652	1/4	2,663	27,676,864	15	180
1	30	資料購入・作成費	新聞購読料(読売新聞1月分)	柴﨑　幹男	4,800		4,800	27,672,064	15	181
1	30	人件費	給与(1月分)	柴﨑　幹男	84,000	1/2	42,000	27,630,064	15	182
1	5	視察・研修費	視察交通費	ほっち　易隆	34,451		34,451	27,595,613	17	108
1	13	事務費	インターネット接続料（11月分）	ほっち　易隆	981	1/2	490	27,595,123	17	109
1	13	事務費	ガス料金（11月分）	ほっち　易隆	919	1/2	459	27,594,664	17	110
1	13	事務費	携帯電話代（12月請求分）	ほっち　易隆	6,705	1/2	3,352	27,591,312	17	111
1	13	事務費	電気料金（11月分）	ほっち　易隆	8,535	1/2	4,267	27,587,045	17	112
1	13	事務費	水道・下水道料金（10月～11月分）	ほっち　易隆	3,768	1/2	1,884	27,585,161	17	113
1	23	事務費	コピー代（12月分）	ほっち　易隆	2,710	1/2	1,355	27,583,806	17	114
1	23	事務所費	事務所家賃(2月分)	ほっち　易隆	122,000	1/2	61,000	27,522,806	17	115
1	25	交通費	駐車場代（２月分）	ほっち　易隆	33,000	1/2	16,500	27,506,306	17	116
1	27	交通費	自動車リース代（1月分）	ほっち　易隆	29,766	1/2	14,883	27,491,423	17	117
1	30	人件費	給与(1月分)	ほっち　易隆	67,500	1/2	33,750	27,457,673	17	118
1	31	交通費	ガソリン代	ほっち　易隆	11,868	1/2	5,934	27,451,739	17	119
1	19	交通費	タクシー代（1月分）	平田　みつよし	29,160		29,160	27,422,579	19	8
1	5	事務費	電話料金(12月請求分)	宇田川　聡史	3,720	1/2	1,860	27,420,719	20	59
1	13	事務費	電気・ガス料金（12月分）	宇田川　聡史	12,414	1/2	6,207	27,414,512	20	60
1	20	事務費	コピー代(12月分)	宇田川　聡史	3,696	1/2	1,848	27,412,664	20	61
1	22	人件費	給与(1月分)	宇田川　聡史	285,000	1/2	142,500	27,270,164	20	62
1	22	人件費	給与(1月分)	宇田川　聡史	285,000	1/2	142,500	27,127,664	20	63
1	9	人件費	給与（12月分）	伊藤しょうこう	288,550	1/2	144,275	26,983,389	22	90
1	9	人件費	給与（12月分）	伊藤しょうこう	142,500	1/2	71,250	26,912,139	22	91
1	9	人件費	給料(12月分)	伊藤しょうこう	140,400	1/2	70,200	26,841,939	22	92
1	19	事務所費	事務所賃料（2月分）	伊藤しょうこう	116,024	1/2	58,012	26,783,927	22	93
1	19	交通費	駐車場代（2月分）	伊藤しょうこう	22,192	1/2	11,096	26,772,831	22	94
1	20	事務費	電気料金(1月分)	伊藤しょうこう	21,038	1/2	10,519	26,762,312	22	95
1	29	人件費	社会保険料（12月分）	伊藤しょうこう	102,990	1/2	51,495	26,710,817	22	96
1	5	視察・研修費	視察交通費	星　大輔	34,451		34,451	26,676,366	25	57
1	5	視察・研修費	視察交通費・宿泊費	星　大輔	106,566		106,566	26,569,800	25	58

令和8年1月　政務活動費　会計帳簿　東京都議会自由民主党

月	日	項　目	摘　　要	収入額（会派又は議員名）	支出額（総額）	按分	支出額（按分後）	差引残高	領収書No.（議員No+No）	
1	20	事務費	複合機レンタル代（12月分）	星　大輔	8,250	1/2	4,125	26,565,675	25	59
1	26	事務費	電話・インターネット利用料（11月分）	星　大輔	8,148	1/2	4,074	26,561,601	25	60
1	26	事務費	携帯電話料（12月請求分）	星　大輔	5,414	1/2	2,707	26,558,894	25	61
1	27	広報紙・誌発行費	新聞掲載料金「タウンニュース町田版」	星　大輔	291,060		291,060	26,267,834	25	62
1	27	事務費	電話代行サービス料（2月分）	星　大輔	11,275	1/2	5,637	26,262,197	25	63
1	27	事務所費	事務所賃料（2月分）	星　大輔	165,440	1/2	82,720	26,179,477	25	64
1	27	交通費	ガソリン代（12月分）	星　大輔	31,908	1/2	15,954	26,163,523	25	65
1	31	人件費	給料（1月分）	星　大輔	30,875		30,875	26,132,648	25	66
1	5	視察・研修費	視察交通費・宿泊費	浜中　のりかた	106,566		106,566	26,026,082	27	4
1	5	人件費	給料（12月分）	田村　利光	47,850		47,850	25,978,232	28	94
1	13	事務費	電話料金(12月請求分)	田村　利光	126	1/2	63	25,978,169	28	95
1	13	事務費	FAX通信料金(12月請求分)	田村　利光	158	1/2	79	25,978,090	28	96
1	14	資料購入・作成費	新聞購読料（読売新聞朝刊1月分）	田村　利光	4,400		4,400	25,973,690	28	97
1	14	資料購入・作成費	新聞購読料（日刊工業新聞1月分）	田村　利光	5,800		5,800	25,967,890	28	98
1	19	資料購入・作成費	新聞購読料（西多摩新聞）	田村　利光	11,880		11,880	25,956,010	28	99
1	20	事務費	電話料金(1月請求分)	田村　利光	6,315	1/2	3,157	25,952,853	28	100
1	20	事務費	名刺管理サービス料（1月分）	田村　利光	4,356	1/2	2,178	25,950,675	28	101
1	20	事務費	コピー代（12月分）	田村　利光	2,310	1/2	1,155	25,949,520	28	102
1	27	事務費	複合機リース代金（1月分）	田村　利光	11,869	1/2	5,934	25,943,586	28	103
1	28	資料購入・作成費	新聞購読料（聖教新聞・公明新聞1月分）	田村　利光	4,204		4,204	25,939,382	28	104
1	5	視察・研修費	視察交通費	本橋　たくみ	34,451		34,451	25,904,931	30	97
1	22	事務費	電気料金(1月分)　従量電灯C	本橋　たくみ	8,596	1/2	4,298	25,900,633	30	98
1	22	事務費	電気料金(1月分)　低圧電力	本橋　たくみ	8,299	1/2	4,149	25,896,484	30	99
1	26	事務費	電話料金（1月請求分）	本橋　たくみ	3,850	1/2	1,925	25,894,559	30	100
1	26	事務費	携帯電話料(11月請求分)	本橋　たくみ	9,865	1/4	2,466	25,892,093	30	101
1	26	事務費	インターネット接続料(11月請求分)	本橋　たくみ	5,353	1/2	2,676	25,889,417	30	102
1	30	事務費	来客用飲料代	本橋　たくみ	360	1/2	180	25,889,237	30	103
1	30	人件費	給与(1月分)	本橋　たくみ	78,750	1/2	39,375	25,849,862	30	104
1	30	人件費	給与(1月分)	本橋　たくみ	85,000	1/2	42,500	25,807,362	30	105
1	30	人件費	給与(1月分)	本橋　たくみ	90,000	1/2	45,000	25,762,362	30	106
1	5	視察・研修費	視察交通費	渋谷　のぶゆき	34,451		34,451	25,727,911	32	50
1	15	人件費	給与及び各種手当(12月分)	渋谷　のぶゆき	92,840	1/2	46,420	25,681,491	32	51
1	15	人件費	給与及び各種手当(12月分)	渋谷　のぶゆき	87,326	1/2	43,663	25,637,828	32	52
1	15	事務費	水道・下水道料金(12～1月分)	渋谷　のぶゆき	4,092	1/2	2,046	25,635,782	32	53
1	30	事務所費	事務所家賃(2月分)	渋谷　のぶゆき	82,500		82,500	25,553,282	32	54
1	30	事務費	電話・インターネット接続料(1月請求分)	渋谷　のぶゆき	11,996	1/2	5,998	25,547,284	32	55
1	5	事務費	電話・インターネット接続料(12月請求分)	三宅　正彦	9,354	1/2	4,677	25,542,607	33	94
1	5	事務費	複合機リース代(12月分)	三宅　正彦	15,950	1/2	7,975	25,534,632	33	95
1	6	事務費	コピー代(11月分)	三宅　正彦	2,750	1/2	1,375	25,533,257	33	96
1	16	事務費	水道・下水道料金(11～12月分)	三宅　正彦	3,696	1/2	1,848	25,531,409	33	97

令和8年1月　政務活動費　会計帳簿　東京都議会自由民主党

月	日	項　目	摘　　要	収入額（会派又は議員名）	支出額（総額）	按分	支出額（按分後）	差引残高	領収書No.（議員No+No）	
1	20	事務費	ウイルスバスター1年更新料	三宅　正彦	6,088	1/2	3,044	25,528,365	33	98
1	20	広報紙・誌発行費	都議会リポート新聞掲載料（東京七島新聞）	三宅　正彦	55,220		55,220	25,473,145	33	99
1	20	事務所費	事務所賃料(2月分)、更新料	三宅　正彦	356,220	1/2	178,110	25,295,035	33	100
1	23	事務費	名刺の作成代	三宅　正彦	28,000	1/2	14,000	25,281,035	33	101
1	23	人件費	給料(1月分)	三宅　正彦	230,000	1/2	115,000	25,166,035	33	102
1	23	人件費	各種手当（1月分）	三宅　正彦	19,990	1/2	9,995	25,156,040	33	103
1	26	事務費	電気料金(1月分)	三宅　正彦	14,727	1/2	7,363	25,148,677	33	104
1	27	資料購入・作成費	新聞購読料(読売新聞:1月分)	三宅　正彦	4,800		4,800	25,143,877	33	105
1	30	資料購入・作成費	新聞購読料(公明新聞:1月分)	三宅　正彦	2,270		2,270	25,141,607	33	106
1	5	人件費	社会保険料（10月分）	青木　英太	28,930	1/2	14,465	25,127,142	35	96
1	5	事務費	ガス料金（12月分）	青木　英太	979	1/2	489	25,126,653	35	97
1	5	事務費	電気料（12月分）	青木　英太	3,580	1/2	1,790	25,124,863	35	98
1	5	事務費	コピー代（11月分）	青木　英太	1,650	1/2	825	25,124,038	35	99
1	5	事務費	プロバイダー・光回線利用料金(11月利用分)	青木　英太	7,972	1/2	3,986	25,120,052	35	100
1	5	事務費	事務用品の購入代	青木　英太	364	1/2	182	25,119,870	35	101
1	8	資料購入・作成費	新聞購読料（聖教新聞12月分）	青木　英太	1,934		1,934	25,117,936	35	102
1	11	交通費	ガソリン代	青木　英太	3,026	1/4	756	25,117,180	35	103
1	15	人件費	給料(1月分)	青木　英太	240,000	1/2	120,000	24,997,180	35	104
1	20	事務費	事務用品の購入代	青木　英太	8,500	1/2	4,250	24,992,930	35	105
1	22	交通費	ガソリン代	青木　英太	3,219	1/4	804	24,992,126	35	106
1	5	視察・研修費	視察交通費	河野　ゆうき	34,451		34,451	24,957,675	36	67
1	5	事務費	複合機リース代金（12月分）	河野　ゆうき	13,750	1/2	6,875	24,950,800	36	68
1	9	交通費	ガソリン代	河野　ゆうき	18,289	1/4	4,572	24,946,228	36	69
1	9	交通費	ガソリン代	河野　ゆうき	4,562	1/4	1,140	24,945,088	36	70
1	21	事務費	事務用品及び来客用お茶の購入代	河野　ゆうき	10,580	1/2	5,290	24,939,798	36	71
1	21	交通費	駐車場代（2月分）	河野　ゆうき	15,192		15,192	24,924,606	36	72
1	23	事務費	コピー代（12月分）	河野　ゆうき	5,317	1/2	2,658	24,921,948	36	73
1	23	人件費	給料(12月分)	河野　ゆうき	125,000		125,000	24,796,948	36	74
1	25	人件費	給料(12月分)	河野　ゆうき	60,000		60,000	24,736,948	36	75
1	25	人件費	給料及び各種手当(12月分)	河野　ゆうき	33,635		33,635	24,703,313	36	76
1	27	事務費	複合機リース代金（1月分）	河野　ゆうき	13,750	1/2	6,875	24,696,438	36	77
1	4	交通費	ガソリン代	増山　あすか	5,298	1/4	1,324	24,695,114	37	68
1	6	交通費	駐車場代金	増山　あすか	1,200		1,200	24,693,914	37	69
1	23	事務所費	事務所賃料（2月分）	増山　あすか	90,231		90,231	24,603,683	37	70
1	23	人件費	給料 1月分	増山　あすか	88,345		88,345	24,515,338	37	71
1	25	交通費	ガソリン代	増山　あすか	5,000	1/4	1,250	24,514,088	37	72
1	27	事務費	携帯電話料（11月請求分）	増山　あすか	5,174	1/4	1,293	24,512,795	37	73
1	29	資料購入・作成費	新聞購読料（読売新聞朝刊1月分）	増山　あすか	4,550		4,550	24,508,245	37	74
1	5	視察・研修費	視察交通費・宿泊費	藤崎　こうき	106,566		106,566	24,401,679	39	8
1	30	人件費	給与（1月分）	藤崎　こうき	69,302		69,302	24,332,377	39	9

令和8年1月　政務活動費　会計帳簿　東京都議会自由民主党

月	日	項　目	摘　　要	収入額（会派又は議員名）	支出額（総額）	按分	支出額（按分後）	差引残高	領収書No.（議員No+No）	
1	5	視察・研修費	視察交通費	山﨑　一輝	34,451		34,451	24,297,926	40	24
1	5	事務費	電話・インターネット接続料（12月請求分）	山﨑　一輝	23,764	1/2	11,882	24,286,044	40	25
1	21	交通費	ガソリン代（12月分）	山﨑　一輝	6,803	1/4	1,700	24,284,344	40	26
1	26	資料購入・作成費	新聞購読料（読売新聞1月分）	山﨑　一輝	4,800		4,800	24,279,544	40	27
1	30	事務費	電話・インターネット接続料（1月請求分）	山﨑　一輝	23,957	1/2	11,978	24,267,566	40	28
1	30	人件費	給料（1月分）	山﨑　一輝	250,000	1/2	125,000	24,142,566	40	29
1	30	人件費	給与（1月分）	山﨑　一輝	250,000	1/2	125,000	24,017,566	40	30
1	5	視察・研修費	視察交通費・宿泊費	せりざわ裕次郎	106,566		106,566	23,911,000	41	47
1	7	事務所費	事務所賃料（1月分）	せりざわ裕次郎	145,000	1/2	72,500	23,838,500	41	48
1	8	事務費	電気料金（12月分）	せりざわ裕次郎	8,894	1/2	4,447	23,834,053	41	49
1	9	事務費	来客用飲料水の購入	せりざわ裕次郎	1,843	1/2	921	23,833,132	41	50
1	12	事務費	事務用品の購入代金	せりざわ裕次郎	5,214	1/2	2,607	23,830,525	41	51
1	15	事務費	水道・下水道料金（１２～１月分）	せりざわ裕次郎	3,245	1/2	1,622	23,828,903	41	52
1	16	事務費	来客用飲料水の購入	せりざわ裕次郎	1,843	1/2	921	23,827,982	41	53
1	23	交通費	ガソリン代	せりざわ裕次郎	16,954	1/2	8,477	23,819,505	41	54
1	27	交通費	タクシー代	せりざわ裕次郎	12,400		12,400	23,807,105	41	55
1	28	事務費	来客用飲料水の購入	せりざわ裕次郎	1,444	1/2	722	23,806,383	41	56
1	29	事務費	事務用品の購入代金	せりざわ裕次郎	10,568	1/2	5,284	23,801,099	41	57
1	29	資料購入・作成費	新聞購読料（読売新聞・1月分）	せりざわ裕次郎	4,500		4,500	23,796,599	41	58
1	30	交通費	駐車場代	せりざわ裕次郎	10,510		10,510	23,786,089	41	59
1	31	人件費	給与（1月分）	せりざわ裕次郎	133,900	1/2	66,950	23,719,139	41	60
1	31	人件費	給与（1月分）	せりざわ裕次郎	61,875	1/2	30,937	23,688,202	41	61
1	5	視察・研修費	視察交通費・宿泊費	ゆもと　良太郎	106,566		106,566	23,581,636	42	18
1	9	交通費	タクシー代金	ゆもと　良太郎	1,000		1,000	23,580,636	42	19
1	22	事務費	水道・下水道料金（12月～1月分）	ゆもと　良太郎	3,806	1/2	1,903	23,578,733	42	20
1	22	事務費	電気料金（12月分）	ゆもと　良太郎	12,371	1/2	6,185	23,572,548	42	21
1	25	事務費	業務委託料（12月分）	ゆもと　良太郎	280,000	1/2	140,000	23,432,548	42	22
1	30	交通費	駐車場代金	ゆもと　良太郎	8,820		8,820	23,423,728	42	23
1 月計				11,000,000	11,887,346		8,668,699	2,331,301	186	
累計				126,000,000	137,068,064		102,576,272	23,423,728		

令和7年度　　政務活動費領収書等貼付用紙（東京都議会）

No. 0－192

支出日	令和8年1月6日（火）	政務活動費支出額	80,630円
項目（○で囲む）	調査活動補助費　8 会議費 1 人件費　9 グループ活動費 2 事務所費　10 政策推進等活動費 ③ 事務費　広報・広聴活動費 4 交通費　11 広報紙(誌)発行費 調査・政策立案費　12 HP作成・管理費 5 視察・研修費　13 政策広報費 6 調査委託費　14 会費 7 資料購入・作成費	支払先	(株) 中賀堂
		使用者(議員名)	小松　大祐
支出目的	会派控室における政務活動に要する経費 （政務活動に要する事務機器の借り上げ）		
支出内容	パソコンレンタル料金（12月分）	支払額計	80,630円
備考	振込手数料880円を含む	按分率	

MIZUHO　みずほATMコーナー | ご利用明細票

ご利用ありがとうございます。
内容をご確認のうえ、必ずお持ち帰りください。

みずほ銀行

[redacted]

2026--1--6	[redacted]
****-****	**********
880*	****79,750
電信振込	**********
0916****	-0777 00-20268525 オツリ****370

東京都庁

[redacted]

カ)チユウガトウ　様

トウキヨウトキカイジユウミンシユトウ様

03-5320-7210
発信番号811060777000004

0715　　0004459157

ご利用ありがとうございました。

令和7年度　　政務活動費領収書等貼付用紙（東京都議会）

No. 0－193

支出日	令和8年1月6日（火）	政務活動費支出額	26,840円
項目（○で囲む）	調査活動補助費　8 会議費 1 人件費　9 グループ活動費 2 事務所費　10 政策推進等活動費 3 事務費　広報・広聴活動費 4 交通費　11 広報紙(誌)発行費 調査・政策立案費　⑫ HP作成・管理費 5 視察・研修費　13 政策広報費 6 調査委託費　14 会費 7 資料購入・作成費	支払先	合同会社卿和コンサルティング
		使用者(議員名)	小松　大祐
支出目的	政務活動のために行うホームページ・ブログ等の作成・管理のため		
支出内容	Web保守・更新管理業務料（12月分）	支払額計	53,680円
備考	振込手数料880円を含む	按分率	1/2

MIZUHO　みずほATMコーナー | ご利用明細票

ご利用ありがとうございます。
内容をご確認のうえ、必ずお持ち帰りください。

みずほ銀行

[redacted]

2026--1--6 [redacted]

****-****　　**********

振込手数料　**880　　お取引金額　****52,800

電信振込　　お取引後残高　**********

0915****　　利用手数料　オツリ**6,320

-077700-20268524

東京都庁

[redacted]

ご依頼人

ト゛) キヨウワコンサルテイング゛ 様

トウキヨウトキ゛カイシ゛ユウミンシユトウ様

03-5320-7210

発信番号811060777000003

0714　　0004441932

[redacted]

令和7年度　　政務活動費領収書等貼付用紙（東京都議会）

No. 0－194

支出日	令和8年1月6日（火）	政務活動費支出額	7,150円
項目（○で囲む）	調査活動補助費　8 会議費 1 人件費　9 グループ活動費 2 事務所費　10 政策推進等活動費 ③ 事務費　広報・広聴活動費 4 交通費　11 広報紙(誌)発行費 調査・政策立案費　12 HP作成・管理費 5 視察・研修費　13 政策広報費 6 調査委託費　14 会費 7 資料購入・作成費	支払先	（株）ミクニ商会
		使用者（議員名）	小松　大祐
支出目的	会派控室における政務活動に要する経費 （政務活動に要する事務機器の借り上げ）		
支出内容	シュレッダーのリース料（12月分）	支払額計	7,150円
備考	振込手数料550円を含む	按分率	

MIZUHO　みずほATMコーナー | ご利用明細票

ご利用ありがとうございます。
内容をご確認のうえ、必ずお持ち帰りください。

みずほ銀行

お取引日 2026--1--6	振込・振替先口座番号 [redacted]
店番号 ****-****	お取引時番号 **********
振込手数料 **550	取扱金額 万円 千円 円 ********6,600
お取引内容 電信振込	お取引後残高 **********
時刻 0914****	利用手数料 **********
お取引番号 -0777	オツリ**2,850 00-20268523

東京都庁
[redacted]

お依頼人 カ)ミクニシヨウカイ　様

ご依頼人 トウキヨウトキ゛カイシ゛ユウミンシユトウ様

03-5320-7210
発信番号811060777000002

0713　　0004423573

裏面にお客様へのお知らせがあります。

令和7年度　　政務活動費領収書等貼付用紙（東京都議会）

No. 0－195

支出日	令和8年1月7日（水）	政務活動費支出額	1,824,048円
項目（○で囲む）	調査活動補助費 ①人件費 2事務所費 3事務費 4交通費 調査・政策立案費 5視察・研修費 6調査委託費 7資料購入・作成費 8会議費 9グループ活動費 10政策推進等活動費 広報・広聴活動費 11広報紙(誌)発行費 12HP作成・管理費 13政策広報費 14会費	支払先	自由民主党東京都支部連合会
		使用者(議員名)	小松　大祐
支出目的	会派における政務活動に伴う人件費		
支出内容	会派政調会職員給料等（1月・4名分）	支払額計	1,824,048円
備考	職員従事協定書に基づく負担金の額 振込手数料990円を含む	按分率	

振込金（兼手数料）受取書

預金払戻請求書 預金口座振替 による 振込受付書［兼手数料受取書］

14時以降、店頭は大変混雑いたしますので、振込依頼書はなるべく午前中にお持ちいただきますようお願い申し上げます。

振込指定日 西暦 2026年01月07日

お受取人

お振込先	銀行名	[redacted] 銀行 信金 信組 農協 労金 その他 [redacted] 金融機関区分	支店名 [redacted] 支店 出張所
	預金種目	普通 当座 貯蓄 その他 [redacted] (○印) / 口座番号 [redacted] / 振込方法 電信 文書 ○	金額 ¥1,823,058 円（億 千万 百万 十万 万 千 百 十 一）
おなまえ	カタカナ	シュウミンシュトウトウキョウ トシフレンユウカイ	
	漢字など	自由民主党東京都支部連合会 様	

振込手数料（消費税等込み）
消費税10%対象

実収額	990 円
消費税額	90 円

ご依頼人

おなまえ	カタカナ	トウキョウトギカイシユウミンシュトウカンシチョウコマツ
	漢字など	東京都議会自由民主党 幹事長 小松大祐（ダイスケ） 様
日中のご連絡先	ハイフン無しでご記入ください。	03532072210
	(現金でお支払の場合) 非居住者の方は ○をご記入ください※	○
お受取人さまがあらかじめ指定された番号がある場合ご記入ください。		
インボイス制度	事業者名がご依頼人の「おなまえ」と異なる場合ご記入ください。	(事業者名)

◎振込資金の小切手等が不渡りとなったときにはその金額の振込を取消し、その小切手等は権利保全の手続きをしないで当店においてご返却しますのでご了承ください。
◎ご指定の口座から預金を払戻して振込む場合、その払戻しができないときには振込はできませんのでご注意ください。
◎振込先銀行・支店へは、依頼人名（カナ文字）・受取人名（カナ文字）のほか預金種目・口座番号を通知します。
◎振込依頼書に記載相違などの不備があった場合には、照会等のために振込が遅延する、および、組戻・変更手数料がかかることがあります。

変更手数料	880円	組戻手数料	880円

金額はすべて消費税等を含みます。(2023年10月1日現在)

◎やむを得ない事由による通信誤謬、回線の障害によって振込が遅延することがありますのでご了承ください。
◎この振込金受取書または振込受付書は、振込ができない場合などに必要となりますので、大切に保管してください。
※非居住者とは主に国内に住所を有さない方を指します。

収入印紙 8. 1. 17号文書 200円 23.10.現在 振込金手数料 [redacted]円以上 [redacted]の場合は 領収書不要

みずほ銀行をご利用いただきましてありがとうございました。

株式会社みずほ銀行 登録番号T6010001008845

5302C026 2/2(10YK(1束50セット) 23.10-光村106

令和7年度　　政務活動費領収書等貼付用紙（東京都議会）

No. 0－196

支出日	令和8年1月7日（水）	政務活動費支出額	155,320円
項目（○で囲む）	調査活動補助費　8 会議費 1 人件費　9 グループ活動費 2 事務所費　10 政策推進等活動費 ③ 事務費　広報・広聴活動費 4 交通費　11 広報紙(誌)発行費 調査・政策立案費　12 HP作成・管理費 5 視察・研修費　13 政策広報費 6 調査委託費　14 会費 7 資料購入・作成費	支払先	NX・TCリース&ファイナンス（株）
		使用者（議員名）	小松　大祐
支出目的	会派控室における政務活動に要する経費 （政務活動に要する事務機器の借り上げ）		
支出内容	コピー複合機リース代（1月分） 5台分	支払額計	155,320円
備考	振込手数料880円を含む	按分率	

振込金（兼手数料）受取書

預金払戻請求書 による振込金（兼手数料）受取書
預金口座振替

14時以降、店頭は大変混雑いたしますので、振込依頼書はなるべく午前中にお持ちいただきますようお願い申しあげます。

振込指定日 西暦 2026年01月07日

お振込先	[redacted]	支店名	[redacted] 支店 出張所
預金種目	普通 当座 貯蓄 その他 [redacted]	口座番号	[redacted]
金額	¥154,440 円		

お受取人 カタカナ	NX TCリースアンドファイナンス(カ	
お受取人 漢字など	NX・TCリース&ファイナンス(株) 様	
お依頼人 カタカナ	トウキョウトキバカイシドウシンシュトウ	
お依頼人 漢字など	東京都議会自由民主党 様	
日中のご連絡先	03532072 10	(現金でお支払の場合) 非居住者の方は○をご記入ください※ ○

お受取人さまがあらかじめ指定された番号がある場合ご記入ください。 ⟹

インボイス制度 事業者名がご依頼人の「おなまえ」と異なる場合ご記入ください。 (事業者名)

実収額 880 円

振込手数料（消費税等込み）
消費税10%対象

消費税額 80 円

小切手号

○振込資金の小切手等が不渡りとなったときにはその金額の振込を取消し、その小切手等は権利保全の手続きをしないで当店においてご返却しますのでご了承ください。
○ご指定の口座から預金を払戻して振込む場合、その払戻しができないときには振込はできませんのでご注意ください。
○振込先銀行・支店へは、依頼人名(カナ文字)・受取人名(カナ文字)のほか預金種目・口座番号を通知します。
○振込依頼書に記載誤記などの不備があった場合には、照会等のために振込が遅延する、および組戻・変更手数料がかかることがあります。

変更手数料	880円	組戻手数料	880円

金額はすべて消費税等を含みます。(2023年10月1日現在)

○やむを得ない事由による通信端末、回線の障害によって振込が遅延することがありますのでご了承ください。
○この振込金受取書または振込受付書は、振込が完了した場合ご必要となりますので、大切に保管してください。
※非居住者とは主に国内に住所を有さない方を指す。

日本政府 収入印紙 200円 印紙税

出納 みずほ銀行 8.1.7

新宿MG829

みずほ銀行をご利用いただきまして ありがとうございました。 [redacted]

株式会社みずほ銀行 登録番号 T6010001008845

5302C011 2 2(10Y)(1頁50セット)23.10-共120

令和7年度　　政務活動費領収書等貼付用紙（東京都議会）

No. 0－197

支出日	令和8年1月7日（水）	政務活動費支出額	42,015円
項目（○で囲む）	調査活動補助費　8 会議費 1 人件費　9 グループ活動費 2 事務所費　10 政策推進等活動費 ③ 事務費　広報・広聴活動費 4 交通費　11 広報紙(誌)発行費 調査・政策立案費　12 HP作成・管理費 5 視察・研修費　13 政策広報費 6 調査委託費　14 会費 7 資料購入・作成費	支払先	アスクル(㈱イーエスシー)
		使用者(議員名)	小松　大祐
支出目的	政務活動に係る来客・会議用お茶等の購入に要す経費		
支出内容	来客・会議用お茶等の購入 緑茶、水	支払額計 42,015円	
備考	支払額52,492円の内、該当する42,015を円計上	按分率	

払込受領書

（コンビニエンスストア等お支払用）

ゆうちょ銀行・郵便局でお支払いの場合左側の2枚だけをお出しください。

払込人氏名
東京都議会自由民主党

お問い合わせ番号
[redacted]

金額 ¥52492
内消費税等（ 3978）

受取人
三井住友カード株式会社
アスクル担当販売店
株式会社イーエスシー

受領印
コンビニエンスストア等収納用

収入印紙貼付欄

受領印欄
26.1.07

[redacted]

（お客様控）

令和7年度　　政務活動費領収書等貼付用紙（東京都議会）

No. 0－198

支出日	令和8年1月9日（金）	政務活動費支出額	316,127円
項目（○で囲む）	調査活動補助費 ①人件費 2 事務所費 3 事務費 4 交通費 調査・政策立案費 5 視察・研修費 6 調査委託費 7 資料購入・作成費 8 会議費 9 グループ活動費 10 政策推進等活動費 広報・広聴活動費 11 広報紙(誌)発行費 12 HP作成・管理費 13 政策広報費 14 会費	支払先	[redacted]
		使用者(議員名)	小松　大祐
支出目的	会派における政務活動に伴う人件費		
支出内容	会派政務活動補助員賃金等、12月・5名分 アルバイト賃金278,925円・交通費37,202円	支払額計	316,127円
備考	1月5日支払分2名、8日支払分2名、9日支払分1名	按分率	

領　　収　　書

東京都議会自由民主党　様

¥８８，３５２

但し、アルバイト賃金及び交通費として
(令和７年１２月分)
(内訳)

賃　金	77,550円
交通費	10,802円
合　計	88,352円

令和 8 年 1 月 5 日

上記正に受領いたしました。

[redacted]

領　　収　　書

東京都議会自由民主党　様

¥８８，８３２

但し、アルバイト賃金及び交通費として
(令和７年１２月分)
(内訳)

賃　金	81,200円
交通費	7,632円
合　計	88,832円

令和 8 年 1 月 5 日

上記正に受領いたしました。

[redacted]

領　　収　　書

東京都議会自由民主党　様

¥３８，８８５

但し、アルバイト賃金及び交通費として
(令和７年１２月分)
(内訳)

賃　金	33,825円
交通費	5,060円
合　計	38,885円

令和 8 年 1 月 8 日

上記正に受領いたしました。

[redacted]

領　　収　　書

東京都議会自由民主党　様

¥４６，３３０

但し、アルバイト賃金及び交通費として
(令和７年１２月分)
(内訳)

賃　金	44,550円
交通費	1,780円
合　計	46,330円

令和 8年 1月 8日

上記正に受領いたしました。

[redacted]

領　　収　　書

東京都議会自由民主党　様

¥５３，７２８

但し、アルバイト賃金及び交通費として
(令和７年１２月分)
(内訳)

賃　金	41,800円
交通費	11,928円
合　計	53,728円

令和 8年 1月 9日

上記正に受領いたしました。

[redacted]

令和7年度　　政務活動費領収書等貼付用紙（東京都議会）

No. 0－199

支出日	令和8年1月9日（金）	政務活動費支出額	3,710円
項目（○で囲む）	調査活動補助費 1 人件費 2 事務所費 ③ 事務費 4 交通費 調査・政策立案費 5 視察・研修費 6 調査委託費 7 資料購入・作成費 8 会議費 9 グループ活動費 10 政策推進等活動費 広報・広聴活動費 11 広報紙(誌)発行費 12 HP作成・管理費 13 政策広報費 14 会費	支払先	ビッグカメラ新宿西口店
		使用者(議員名)	小松　大祐
支出目的	政務活動に使用するため		
支出内容	政調会で利用するLANハブ1台の購入	支払額計	3,710円
備考	壊れたため購入	按分率	

領収証

ビックカメラ

ビックカメラ 新宿西口店
電話番号 03-5326-1111

都議会自民党　様

¥3,710-

(内、消費税等　¥337-)
10%対象 ¥3,710　　消費税 ¥337
(　　) 代として
上記正に領収致しました。

アプリから店舗の在庫を確認できます！

2026/01/09/11:39　レジNo016/3254
取引No9037　販売員48499/[redacted]

HUB　LGW4TX8N9WH　¥3,710

小計　¥3,710
合計　¥3,710
(内、消費税等　¥337)
10%対象額　¥3,710 消費税　¥337
点数 1

お支払い　¥3,710
<お支払の内訳>
現金　¥3,710
(内、消費税等　¥337)
お預かり合計　¥10,010
釣銭　¥6,300
(株)ビックカメラ
登録番号 T9013301010402

ハブの購入

令和7年度　　政務活動費領収書等貼付用紙（東京都議会）

No. 0－200

支出日	令和８年１月１５日（木）	政務活動費支出額	１６４，９３４円
項目（○で囲む）	調査活動補助費　8 会議費 1 人件費　9 グループ活動費 2 事務所費　10 政策推進等活動費 3 事務費　広報・広聴活動費 4 交通費　11 広報紙(誌)発行費 調査・政策立案費　12 HP作成・管理費 5 視察・研修費　13 政策広報費 6 調査委託費　14 会費 ⑦ 資料購入・作成費	支払先	富士フイルムビジネスイノベーションジャパン（株）
		使用者(議員名)	小松　大祐
支出目的	会派控室における政務活動に要する経費 （政務活動に要する資料作成・情報の記録）		
支出内容	コピー代等（12月分）	支払額計	164,934円
備考	振込手数料880円を計上	按分率	

振込金（兼手数料）受取書

現金払戻請求・預金口座振替による振込受付書（兼領収書）

14時以降、店頭は大変混雑いたしますので、振込依頼書はなるべく午前中にお持ちいただきますようお願い申しあげます。

振込指定日 西暦 2026年01月15日

お振込先	[redacted]	支店名	[redacted] 支店 出張所
預金種目	普通 当座 貯蓄 その他 [redacted]	口座番号	[redacted]
金額	¥164,054 円		

お受取人 カタカナ	フジドフイルムビジネスイノベーションジャパン	
お受取人 漢字など	富士フイルムビジネスイノベーションジャパン(株)	様
お受取人 カタカナ	トウキョウトギカイシミンシュトウ	
お受取人 漢字など	東京都議会自由民主党	様
日中のご連絡先	03532072710	(現金でお支払の場合) 非居住者の方は○をご記入ください* ○

お受取人さまがあらかじめ指定された番号がある場合ご記入ください。

インボイス制度 事業者名がご依頼人の「おなまえ」と異なる場合ご記入ください。 (事業者名)

実収額 880円

振込手数料（消費税等込み）
消費税10%対象

消費税額 80円

小額手数料

○振込資金の小切手等が不渡りとなったときにはその金額の振込を取消し、その小切手等は交換所金の手続きをしないで当店においてご返却しますのでご了承ください。
○ご指定の口座から預金を払戻して振込む場合、その払戻しができないときには振込はできませんのでご注意ください。
○振込先銀行・支店へは、依頼人名(カナ文字)・受取人名(カナ文字)のほか預金種目・口座番号を通知します。
○振込依頼書に記載漏などの不備があった場合には、照会等のために振込が遅延する、および組戻・変更手数料がかかることがあります。

変更手数料	880円	組戻手数料	880円

金額はすべて消費税等を含みます。(2023年10月1日現在)

○やむを得ない事由による通信途絶、回線の障害によって振込が遅延することがありますのでご了承ください。
○この振込金受取書または振込受付書は、振込がされた場合の証書となりますので、大切に保管してください。
*非居住者とは主に国内に住所を有さない方を指します。

出納 みずほ銀行 8.1.15 東京通信

みずほ銀行をご利用いただきありがとうございます。[redacted]

収納印紙 880 印紙税 新宿M6829 (振込受付印の場合は防付不要)

株式会社みずほ銀行 登録番号 T6010001008845

5302C011 2.2(10Y)(1束50セット)23.10-共12(

令和7年度　　政務活動費領収書等貼付用紙（東京都議会）

No. 0－201

支出日	令和８年１月１５日（木）	政務活動費支出額	３，４９７円
項目（○で囲む）	調査活動補助費　8 会議費 1 人件費　9 グループ活動費 2 事務所費　10 政策推進等活動費 3 事務費　広報・広聴活動費 4 交通費　11 広報紙(誌)発行費 調査・政策立案費　12 HP作成・管理費 5 視察・研修費　13 政策広報費 6 調査委託費　14 会費 ⑦ 資料購入・作成費	支払先	しんぶん赤旗都庁出張所
		使用者(議員名)	小松　大祐
支出目的	会派控室における政務活動に伴う情報収集・資料購入		
支出内容	新聞購読料（１月分、しんぶん赤旗）	支払額計	3,497円
備考		按分率	

しんぶん 領収書 赤旗

東京都議会自由民主党　様

2026 年 1 月分

3,497 円(税込)

新聞・雑誌名	税率	部数	金額(税込)
しんぶん赤旗日刊紙	8%	1	3,497

(取扱先)
豊島区北大塚1-33-26
しんぶん赤旗都庁出張所
TEL　03-5972-1136
FAX　03-5972-1706

8%対象	3,497 円(税込)	消費税	259 円
10%対象	0 円(税込)	消費税	0 円

日本共産党中央委員会　登録番号 T2700150120822

領収年月日 1/15

扱者 [redacted]

令和7年度　政務活動費領収書等貼付用紙（東京都議会）

No. 0－202

支出日	令和８年１月１９日（月）	政務活動費支出額	２０，３４０円
項目（○で囲む）	調査活動補助費　8 会議費 1 人件費　9 グループ活動費 2 事務所費　10 政策推進等活動費 3 事務費　広報・広聴活動費 4 交通費　11 広報紙(誌)発行費 調査・政策立案費　12 HP作成・管理費 5 視察・研修費　13 政策広報費 6 調査委託費　14 会費 ⑦ 資料購入・作成費	支払先	（有）蕗書房
		使用者（議員名）	小松　大祐
支出目的	会派控室における政務活動に伴う情報収集・資料購入		
支出内容	図書購入代（１月分） 内訳別紙	支払額計	20,340円
備考		按分率	

領　収　証

都議会自民党 様　令和8年 1 月 19 日

★ ¥ 26,340 −

但　書籍代 1月分として

上記正に領収いたしました

内訳		
税率 10 %	金額(税抜・税込)	
	消費税額等	
税率 %	金額(税抜・税込)	
	消費税額等	

〒100−0006
東京都千代田区有楽町2丁目10番1号
有限会社 蕗書房
代表取締役 丸山幸夫
電話 (3216) 2539・2869番
FAX (3215) 3 7 3 7番

コクヨ ウケ-1048

登録番号 T5010002013993

No:1

御請求書

2026年1月15日

sm - [redacted]
都庁 ： 議会棟
都議会自民党様

毎度ありがとうございます。下記のとおりご請求申し上げます

(有) 蕗 書 房
千代田区有楽町2-10-1東京交通会館[redacted]
TEL03-3216-2869 FAX03-3215-373[redacted]
fukishobo@mbr.nifty.com
登録番号：T5010002013993

税込合計金額	¥20,340	10%消費税額 ¥1,849

NO	納品日	商品コード	商品名	数量	単価	金額	税区分
1	2025年12月18日	4910203141256	週刊新潮 12/25	1	510	510	10%内
2	2025年12月18日	4910204041258	週刊文春 12/25	1	550	550	10%内
3	2025年12月22日	4912200310161	ｴｺﾉﾐｽﾄ 1/6合併号	1	990	990	10%内
4	2025年12月22日	4912200520164	週刊ポスト 1/9合併号	1	620	620	10%内
5	2025年12月22日	4912206410162	週刊現代 1/5	1	600	600	10%内
6	2025年12月22日	4912800211264	国会便覧 R7/12月	3	3,410	10,230	10%内
7	2025年12月23日	4912200720168	サンデー毎日 1/11合併号	1	660	660	10%内
8	2025年12月25日	4912203120163	週刊新潮 1/8合併号	1	560	560	10%内
9	2025年12月25日	4912204020165	週刊文春 1/8合併号	1	600	600	10%内
10	2026年1月5日	4912200330169	ｴｺﾉﾐｽﾄ 1/20合併号	1	990	990	10%内
11	2026年1月5日	4912200540162	週刊ポスト 1/23合併号	1	600	600	10%内
12	2026年1月5日	4912206430160	週刊現代 1/19	1	600	600	10%内

振込手数料は、お客様ご負担にて宜しくお願いいたします。

No:2

御請求書

2026年1月15日

sm - [redacted]
都庁 ： 議会棟
都議会自民党様

毎度ありがとうございます。下記のとおりご請求申し上げます

(有) 蕗 書 房
千代田区有楽町2-10-1東京交通会館[redacted]
TEL03-3216-2869 FAX03-3215-37[redacted]
fukishobo@mbr.nifty.com
登録番号：T5010002013993

NO	納品日	商品コード	商品名	数量	単価	金額	税区分
13	2026年1月5日	4912200740166	サンデー毎日 1/25合併号	1	660	660	10%内
14	2026年1月7日	4912203130162	週刊新潮 1/15	1	560	560	10%内
15	2026年1月8日	4912204030164	週刊文春 1/15	1	550	550	10%内
16	2026年1月15日	4912203140161	週刊新潮 1/22	1	510	510	10%内
17	2026年1月15日	4912204040163	週刊文春 1/22	1	550	550	10%内

振込手数料は、お客様ご負担にて宜しくお願いいたします。

令和7年度　　政務活動費領収書等貼付用紙（東京都議会）

No. 0－203

支出日	令和８年１月１９日（月）	政務活動費支出額	３３，７８０円
項目（○で囲む）	調査活動補助費　8 会議費 1 人件費　9 グループ活動費 2 事務所費　10 政策推進等活動費 3 事務費　広報・広聴活動費 4 交通費　11 広報紙(誌)発行費 調査・政策立案費　12 HP作成・管理費 5 視察・研修費　13 政策広報費 6 調査委託費　14 会費 ⑦ 資料購入・作成費	支払先	新宿新都心新聞販売（株）
		使用者(議員名)	小松　大祐
支出目的	会派控室における政務活動に伴う情報収集・資料購入		
支出内容	新聞購読料（１月分、読売新聞ほか６紙）	支払額計	33,780円
備考		按分率	

払込受領証

（コンビニエンスストア用）

払込人氏名	東京都議会　自民党様
お客様No	[redacted]
金額	2026年01月分 ¥ 33,780 （消費税額 ~~¥2,502~~ ）
受取人	新宿新都心新聞販売㈱
受領印 コンビニエンスストア等収納用	収入印紙貼付欄 受領印附印

コンビニ→お客様お渡し

切取らないでください。

請求書兼コンビニ払込用紙

00333-20260113-161049

〒 160-0023

東京都新宿区西新宿２丁目 8-1
東京都議会議事堂 5F

東京都議会　自民党 様

毎度御購読頂きまして、誠にありがとうございます。
払込票を全国の主なコンビニエンスストア（払込票裏面を参照）にお持ち頂き、お支払期限までに購読代金をお支払い下さいますようお願い申し上げます。

お問い合わせの際はお客様№をお知らせ下さい。

お客様№ [redacted]
021-0597-000

お支払期限	2026年02月05日
御請求額	¥33,780

右記の通り御請求申し上げます。
（価格には、消費税が含まれております。）

（消費税額　¥2,502）

商品名		数量	単価	金額	摘要
日本経済新聞	※	1	5,500	5,500	2026年01月分
朝日新聞	※	1	4,900	4,900	
毎日新聞	※	1	4,900	4,900	
東京新聞	※	1	3,980	3,980	
読売新聞	※	1	4,800	4,800	
合計					

※は軽減税率対象品目

021 0392 [redacted] 発行日：2026年01月13日

新宿新都心新聞販売㈱

東京都新宿区百人町1-23-2
03-3361-9176
03-3361-0755
登録番号　T1011101009829

注意
◇ 金額を訂正した場合、コンビニエンスストアではお支払いできません。
◇ この払込票には何も記載しないでください。
◇ お取り扱い出来るコンビニエンスストアは裏面をご参照ください。

00333-20260113-161049

〒 160-0023

東京都新宿区西新宿２丁目 8-1
東京都議会議事堂 5F

東京都議会　自民党 様

お客様No.[redacted]
021-0597-000

請求書兼コンビニ払込用紙

毎度御購読頂きまして、誠にありがとうございます。
払込票を全国の主なコンビニエンスストア（払込票裏面を参照）にお持ち頂き、お支払期限までに購読代金をお支払い下さいますようお願い申し上げます。

お問い合わせの際はお客様No.をお知らせ下さい。

お支払期限	2026年02月05日
御請求額	¥33,780

右記の通り御請求申し上げます。
（価格には、消費税が含まれております。）

（消費税額　¥2,502）

商品名	数量	単価	金額	摘要
日刊工業新聞 ※	1	5,800	5,800	2026年01月分
産経新聞 ※	1	3,900	3,900	
合計			33,780	

※は軽減税率対象品目

10%対象	0	（消費税 0）
8%対象	33,780	（消費税 2,502）

021 0392 [redacted] 発行日：2026年01月13日

注意
◈ 金額を訂正した場合、コンビニエンスストアではお支払いできません。
◈ この払込票には何も記載しないでください。
◈ お取り扱い出来るコンビニエンスストアは裏面をご参照ください。

新宿新都心新聞販売㈱

東京都新宿区百人町1-23-2
03-3361-9176
03-3361-0755
登録番号　T1011101009829

令和7年度　　政務活動費領収書等貼付用紙（東京都議会）

No. 0－204

支出日	令和８年１月２０日（火）	政務活動費支出額	１１，３５０円
項目（○で囲む）	調査活動補助費　8 会議費 1 人件費　9 グループ活動費 2 事務所費　10 政策推進等活動費 3 事務費　広報・広聴活動費 4 交通費　11 広報紙(誌)発行費 調査・政策立案費　12 HP作成・管理費 5 視察・研修費　13 政策広報費 6 調査委託費　14 会費 ⑦ 資料購入・作成費	支払先	(有)東京七島新聞社
		使用者(議員名)	小松　大祐
支出目的	会派控室における政務活動に伴う情報収集・資料購入		
支出内容	東京七島新聞購読料（１年分） （2026年2月～2027年1月）	支払額計	11,350円
備考	振込手数料550円を含む	按分率	

MIZUHO　みずほATMコーナー｜ご利用明細票

ご利用ありがとうございます。
内容をご確認のうえ、必ずお持ち帰りください。

みずほ銀行

[redacted]

2026--1-20	[redacted]
****-****	**********
振込手数料 **550	お取引金額 ****10,800
電信振込	お取引後残高 **********
0901	利用手数料 ****-077 / 700-2026994 / オツリ***650

東京都庁

[redacted]

ﾕ)ﾄｳｷｮｳﾁﾄｳｼﾝﾌﾞﾝｼｬ　様

ﾄｷﾞｶｲｼﾞｭｳﾐﾝｼｭﾄｳ　様

03-5320-7210

発信番号811200777000002

1959　　0007056473

[redacted]

令和7年度　　政務活動費領収書等貼付用紙（東京都議会）

No. 0－205

支出日	令和８年１月２１日（水）	政務活動費 支出額	６，６００円
項目 (○で囲む)	調査活動補助費　8 会議費 1 人件費　9 グループ活動費 2 事務所費　10 政策推進等活動費 3 事務費　広報・広聴活動費 4 交通費　11 広報紙(誌)発行費 調査・政策立案費　12 HP作成・管理費 5 視察・研修費　13 政策広報費 6 調査委託費　14 会費 ⑦ 資料購入・作成費	支払先	(株)都政情報社
		使用者 (議員名)	小松　大祐
支出目的	会派控室における政務活動に伴う情報収集・資料購入		
支出内容	都議会情報購読料（１月分）	支払額計	6,600円
備考		按分率	

領　収　証

都議会新聞社　様　No.

¥6,600—

★

内訳	
現金	
小切手	／
手形	／
消費税額等（　%）	

但　都議会情報購読代（2部）

令和3年　1月21日　上記正に領収いたしました

収入印紙

〒160-0023
東京都新宿区西新宿4－32－11－906
株式会社 都政情報社
代表取締役　大竹良治
電話03-3373-0201　FAX03-3373-9626

コクヨ　ウケ-98

令和7年度　　政務活動費領収書等貼付用紙（東京都議会）

No. 0－206

支出日	令和８年１月２６日（月）	政務活動費支出額	４，６２０円
項目（○で囲む）	調査活動補助費　8 会議費 1 人件費　9 グループ活動費 2 事務所費　10 政策推進等活動費 ③ 事務費　広報・広聴活動費 4 交通費　11 広報紙(誌)発行費 調査・政策立案費　12 HP作成・管理費 5 視察・研修費　13 政策広報費 6 調査委託費　14 会費 7 資料購入・作成費	支払先	ＮＴＴドコモビジネス（株）
		使用者（議員名）	小松　大祐
支出目的	会派控室における政務活動に伴う通信費		
支出内容	インターネット接続経費（１月請求分）	支払額計	4,620円
備考		按分率	

領収証(Receipt)

ご請求番号
[redacted]

お客さま氏名
東京都議会自由民主党　様

金　額
2026 年　1 月分
¥4620

うち、消費税相当額
¥420

NTTドコモビジネス
株式会社

ビリングカスタマセンタ
料金お問合せ先
0120−047128

収入印紙貼付欄
郵便局は収入印紙不要
領収日付印

(お客さま)

セブン-イレブン
東京都議会議事堂店
東京都新宿区西新宿２－８－１

電話：03-3343-2177　　ﾚｼﾞ#3

2026年01月26日(月) 10:14　責011
公共料金・ｲﾝﾀｰﾈｯﾄｼｮｯﾋﾟﾝｸﾞ等の
受付明細は下記のとおりです。
NTTｺﾐｭﾆｹｰｼｮﾝｽﾞ　　1件
[redacted]
計 [redacted]件
※インボイスの発行はお客様から
サービス事業者にお問合せ下さい。

令和7年度　　政務活動費領収書等貼付用紙（東京都議会）

No. 0－207

支出日	令和８年１月２６日（月）	政務活動費支出額	８，０６３円
項目（○で囲む）	調査活動補助費　8 会議費 1 人件費　9 グループ活動費 2 事務所費　10 政策推進等活動費 ③ 事務費　広報・広聴活動費 4 交通費　11 広報紙(誌)発行費 調査・政策立案費　12 HP作成・管理費 5 視察・研修費　13 政策広報費 6 調査委託費　14 会費 7 資料購入・作成費	支払先	ＮＴＴファイナンス（株）
		使用者（議員名）	小松　大祐
支出目的	会派控室における政務活動に伴う通信費		
支出内容	インターネット接続経費（１月請求分）	支払額計	8,063円
備考		按分率	

電話料金等払込受領証
ドコモビジネス分

ご請求先氏名
東京都議会自由民主党　様

お客様番号
[redacted]

2026年　1月ご請求分

金額(円)
¥8,063-

受取人
NTTファイナンス株式会社

お問合せ先　(無料)
0800-3332000

領　取　日　附　印
1.26
東京都議会
438788

収入印紙貼付欄

(金融機関・CVS用)→お客様

ATM・窓口・ゆうちょ銀行・郵便局でお支払いの場合は、左側2枚をお出しください。上記以外でお支払いの場合は切り取らないでください。

セブン-イレブン
東京都議会議事堂店
東京都新宿区西新宿２－８－１

電話：03-3343-2177　　ﾚｼﾞ#3

2026年01月26日(月) 10:14　責011
公共料金・ｲﾝﾀｰﾈｯﾄｼｮｯﾋﾟﾝｸﾞ等の
受付明細は下記のとおりです。
[redacted]
NTTﾌｧｲﾅﾝｽ・NTTCom　　1件
計 [redacted]件
※インボイスの発行はお客様から
サービス事業者にお問合せ下さい。

令和7年度　　政務活動費領収書等貼付用紙（東京都議会）

No. 0－208

支出日	令和８年１月２７日（火）	政務活動費支出額	４４，６８２円
項目（○で囲む）	調査活動補助費　8 会議費 1 人件費　9 グループ活動費 2 事務所費　10 政策推進等活動費 ③ 事務費　広報・広聴活動費 4 交通費　11 広報紙(誌)発行費 調査・政策立案費　12 HP作成・管理費 5 視察・研修費　13 政策広報費 6 調査委託費　14 会費 7 資料購入・作成費	支払先	(株) ダイオーズジャパン
		使用者(議員名)	小松　大祐
支出目的	政務活動に係る来客・会議用お茶代等に要する経費		
支出内容	ティーサーバー使用料及び保守料等 2台分、5オンス紙カップ、ピュアウォーター、	支払額計	44,682円
備考		按分率	

[redacted] 8

お取引内容	お支払金額(円)	お預り金額(円)
26--1-27DF・ﾀﾞｲｵｰｽﾞ	44,682	

〈ご説明〉
●他店券〇〇日：〇〇日で表示されている日の午後以降にお支払可能となる予定です。
（ただし、お支払可能時刻は手形・小切手類によって異なります。詳細は、窓口にお問い合わせください。）

令和7年度　政務活動費領収書等貼付用紙（東京都議会）

No. 2－69

支出日	令和８年１月２６日（月）	政務活動費支出額	５，１２４円
項目（○で囲む）	調査活動補助費　8 会議費 1 人件費　9 グループ活動費 2 事務所費　10 政策推進等活動費 ③ 事務費　広報・広聴活動費 4 交通費　11 広報紙(誌)発行費 調査・政策立案費　12 HP作成・管理費 5 視察・研修費　13 政策広報費 6 調査委託費　14 会費 7 資料購入・作成費	支払先	ソフトバンク株式会社
		使用者(議員名)	菅野　弘一
支出目的	政務活動に係る通信のため		
支出内容	携帯電話料金(12月分)	支払額計	10,249円
備考		按分率	1/2

[redacted]

26--1-26ｿﾌﾄﾊﾞﾝｸﾓﾊﾞｲﾙ	10,249		

[redacted]

〈ご説明〉
●他店券〇〇日：〇〇日で表示されている日の午後以降にお支払可能となる予定です。
（ただし、お支払可能時刻は手形・小切手類によって異なります。詳細は、窓口にお問い合わせください。）
●差引残高（円）欄に－（マイナス印）がある場合はお借入残高を表します。

令和7年度　　政務活動費領収書等貼付用紙（東京都議会）

No. 2－70

支出日	令和８年１月２６日（月）	政務活動費支出額	５，５００円
項目（○で囲む）	調査活動補助費　8 会議費 1 人件費　9 グループ活動費 2 事務所費　10 政策推進等活動費 3 事務費　広報・広聴活動費 4 交通費　11 広報紙（誌）発行費 調査・政策立案費　12 HP作成・管理費 5 視察・研修費　13 政策広報費 6 調査委託費　14 会費 ⑦ 資料購入・作成費	支払先	ニュースサービス日経 NSN高輪
		使用者（議員名）	菅野　弘一
支出目的	政務活動に係る情報収集・政策研究のため		
支出内容	新聞購読料（日経新聞１月分）	支払額計	5,500円
備考	自宅用１紙除く	按分率	

区域	発証No	お客様No
004	0043	[redacted]

33/17/4/1F

登録番号 T5010402023551

領　収　証

菅野　弘一 御中

26年01月分　¥5,500

2026年1月26日　(消費税額　¥407)

10%対象　0 (消費税　0)
8%対象　5,500 (消費税　407)

上記金額正に領収致しました。(価格には消費税が含まれております。)

商品名	数量	金額
日本経済新聞セット ※	1	5500

※は軽減税率対象品目

週刊誌・月刊誌の配達致します。お気軽にお問合せ下さい。

日本経済新聞　産経新聞
毎日新聞　東京新聞
ニュースサービス日経
NSN 高[redacted]
所長 [redacted]
〒108-0074
東京都港区高輪3－3－5
TEL 03－3441－5645
FAX 03－3442－5137

令和7年度　　政務活動費領収書等貼付用紙（東京都議会）

No.　2－71

支出日	令和８年１月３０日（金）	政務活動費 支出額	１７，５００円
項目 (○で囲む)	調査活動補助費　8 会議費 1 人件費　9 グループ活動費 2 事務所費　10 政策推進等活動費 3 事務費　広報・広聴活動費 ④ 交通費　11 広報紙(誌)発行費 調査・政策立案費　12 HP作成・管理費 5 視察・研修費　13 政策広報費 6 調査委託費　14 会費 7 資料購入・作成費	支払先	妙圓寺
		使用者 (議員名)	菅野　弘一
支出目的	政務活動に車を使用するため		
支出内容	駐車場代(2月分)	支払額計	35,000円
備考	車両Ｎｏ１１１７	按分率	1/2

契 約 事 項

1. 敷金又は保証金の有無にかかわらず、翌月分を毎月　　日に限りこの領収証と共に相違無く持参の事を確約願います。
1.

貸主又は
管 理 人

[redacted]

2026年 2月分	2026年1月30日 受取りました ¥35,000	領収印	
年 月分	年 月 日 受取りました	領収印	
年 月分	年 月 日 受取りました	領収印	

令和7年度　　政務活動費領収書等貼付用紙（東京都議会）

No. 2－72

支出日	令和８年１月３０日（金）	政務活動費支出額	６５，０００円
項目（○で囲む）	調査活動補助費 ① 人件費 2 事務所費 3 事務費 4 交通費 調査・政策立案費 5 視察・研修費 6 調査委託費 7 資料購入・作成費 8 会議費 9 グループ活動費 10 政策推進等活動費 広報・広聴活動費 11 広報紙（誌）発行費 12 HP作成・管理費 13 政策広報費 14 会費	支払先	[redacted]
		使用者（議員名）	菅野　弘一
支出目的	政務活動を補助する職員を雇用するため		
支出内容	給与（1月分）	支払額計	130,000円
備考		按分率	1/2

領　収　書

菅野　弘一　　様

¥ 130,000

但し、令和8年 1月分給与として

令和　8 年　1　月 30　日

[redacted]

令和7年度　　政務活動費領収書等貼付用紙（東京都議会）

No.　2－73

支出日	令和８年１月３０日（金）	政務活動費 支出額	８，０９６円
項目 (○で囲む)	調査活動補助費　8 会議費 ① 人件費　9 グループ活動費 2 事務所費　10 政策推進等活動費 3 事務費　広報・広聴活動費 4 交通費　11 広報紙(誌)発行費 調査・政策立案費　12 HP作成・管理費 5 視察・研修費　13 政策広報費 6 調査委託費　14 会費 7 資料購入・作成費	支払先	[redacted]
		使用者 (議員名)	菅野　弘一
支出目的	政務活動を補助する職員を雇用するため		
支出内容	各種手当（1月分）	支払額計	16,192円
備考	通勤手当　[redacted]⇔目黒　（[redacted]円×2×[redacted]日＝16,192円）	按分率	1/2

領　収　書

菅野　弘一　　様

¥ 16,192

但し、令和8年 1月分交通費（[redacted]一目黒）として

令和 8 年 1 月 30 日

[redacted]

令和7年度　　政務活動費領収書等貼付用紙（東京都議会）

No. 2－74

支出日	令和８年１月３０日（金）	政務活動費支出額	１２５,０００円
項目（○で囲む）	調査活動補助費　8 会議費 ① 人件費　9 グループ活動費 2 事務所費　10 政策推進等活動費 3 事務費　広報・広聴活動費 4 交通費　11 広報紙(誌)発行費 調査・政策立案費　12 HP作成・管理費 5 視察・研修費　13 政策広報費 6 調査委託費　14 会費 7 資料購入・作成費	支払先	[redacted]
		使用者(議員名)	菅野　弘一
支出目的	政務活動を補助する職員を雇用するため		
支出内容	給与（1月分）	支払額計	250,000円
備考		按分率	1/2

領　収　書

菅野　弘一　　様

¥　250,000-

但し、給与(令和8年1月分)として

令和 8 年 1 月 30 日

[redacted]

令和7年度　　政務活動費領収書等貼付用紙（東京都議会）

No.　3－69

支出日	令和8年1月5日（月）	政務活動費支出額	5,500円
項目（○で囲む）	調査活動補助費　8 会議費 1 人件費　9 グループ活動費 2 事務所費　10 政策推進等活動費 ③ 事務費　広報・広聴活動費 4 交通費　11 広報紙(誌)発行費 調査・政策立案費　12 HP作成・管理費 5 視察・研修費　13 政策広報費 6 調査委託費　14 会費 7 資料購入・作成費	支払先	㈱アルゴコミュニケーションズ
		使用者(議員名)	吉住　はるお
支出目的	政務活動に係る通信のため		
支出内容	電話代行サービス料（12月分）	支払額計	11,000円
備考		按分率	1/2

領収書

領収書No.　2026010503
発行日　2026年1月5日

吉住はるお事務所　御中

¥11,000

但し　秘書代行サービス 12月度業務料として
上記の金額正に領収いたしました

内訳	10%税込額	非課税額
現金		
小切手		
手形		
相殺		
振込	¥11,000	
合　計	¥11,000	

株式会社アルゴコミュニケーションズ
〒542-0081　大阪府大阪市中央区南船場
船場グラン
TEL：072-362-1890
FAX：072-362-4856
登録番号：T6-1201-0102-3477

収　入
印　紙

令和7年度　　政務活動費領収書等貼付用紙（東京都議会）

No. 3－70

支出日	令和8年1月8日（木）	政務活動費支出額	5,500円
項目（○で囲む）	調査活動補助費　8 会議費 1 人件費　9 グループ活動費 2 事務所費　10 政策推進等活動費 ③ 事務費　広報・広聴活動費 4 交通費　11 広報紙(誌)発行費 調査・政策立案費　12 HP作成・管理費 5 視察・研修費　13 政策広報費 6 調査委託費　14 会費 7 資料購入・作成費	支払先	㈱アルゴコミュニケーションズ
		使用者(議員名)	吉住　はるお
支出目的	政務活動に係る通信のため		
支出内容	電話代行サービス料（1月分）	支払額計	11,000円
備考		按分率	1/2

領収書

領収書No.　2026010803
発行日　2026年1月8日

吉住はるお事務所　御中

¥11,000

但し　秘書代行サービス 1月度業務料として
上記の金額正に領収いたしました

内訳	10%税込額	非課税額
現金		
小切手		
手形		
相殺		
振込	¥11,000	
合　計	¥11,000	

株式会社アルゴコミュニケーションズ
〒542-0081　大阪府大阪市中央区南船場
船場グラン
TEL：072-362-1890
FAX：072-362-4856
登録番号：T6-1201-0102-3477

収　入
印　紙

令和7年度　政務活動費領収書等貼付用紙（東京都議会）

No. 3－71

支出日	令和８年１月１３日（火）	政務活動費支出額	２０，４１３円
項目（○で囲む）	調査活動補助費　8 会議費 1 人件費　9 グループ活動費 2 事務所費　10 政策推進等活動費 ③ 事務費　広報・広聴活動費 4 交通費　11 広報紙(誌)発行費 調査・政策立案費　12 HP作成・管理費 5 視察・研修費　13 政策広報費 6 調査委託費　14 会費 7 資料購入・作成費	支払先	(株) クレディセゾン
		使用者(議員名)	吉住　はるお
支出目的	政務活動に要する事務機器借り上げのため		
支出内容	複合機のリース代（10～12月分）	支払額計	40,827円
備考	支払額48,153円のうち、該当する40,827円を計上	按分率	1/2

領収証

No. 2601-6

吉住はるお事務所 吉住 栄郎 殿

収入印紙

金額 ¥48,153

但し [redacted] 2025年10月分～2025年12月分リース料として

上記金額を領収致しました

2026 年 1 月 13 日

株式会社 クレディセゾン

発行部門 リース部

〒170-6073

東京都豊島区東池袋3-1-1

サンシャイン60

※金額を訂正したものは無効です。

1-26-99-13(23.11)

令和7年度　　政務活動費領収書等貼付用紙（東京都議会）

No.　3－72

支出日	令和８年１月２７日（火）	政務活動費 支出額	７１，６１０円
項目 (○で囲む)	調査活動補助費　8 会議費 1 人件費　9 グループ活動費 ② 事務所費　10 政策推進等活動費 3 事務費　広報・広聴活動費 4 交通費　11 広報紙(誌)発行費 調査・政策立案費　12 HP作成・管理費 5 視察・研修費　13 政策広報費 6 調査委託費　14 会費 7 資料購入・作成費	支払先	[redacted]
		使用者 (議員名)	吉住　はるお
支出目的	政務活動の拠点となる事務所を設けるため		
支出内容	事務所賃料（2月分）	支払額計	143,220円
備考	振込手数料220円を含み計上	按分率	1/2

[redacted]

照会口座[redacted]
照会期間 2026年1月27日
絞り込み 全取引

2026年2月2日 16時38分現在

日付	お支払い	お預かり	お取引内容	差引残高
[redacted]				
2026年 1月27日	143,000 円		振込IB2 [redacted]	[redacted]
2026年 1月27日	220 円		為替手数料 フリコミ テスウリヨウ	

[redacted] お預り金額合計: [redacted]

通帳コピー(入出金明細)が必要な場合は、この画面を印刷してご利用ください。
不要な部分はお手数ですが、黒塗りをお願いいたします。

[redacted]

令和7年度　　政務活動費領収書等貼付用紙（東京都議会）

No.　3－73

支出日	令和８年１月３０日（金）	政務活動費支出額	６６，０００円
項目（○で囲む）	調査活動補助費　8 会議費 ① 人件費　9 グループ活動費 2 事務所費　10 政策推進等活動費 3 事務費　広報・広聴活動費 4 交通費　11 広報紙(誌)発行費 調査・政策立案費　12 HP作成・管理費 5 視察・研修費　13 政策広報費 6 調査委託費　14 会費 7 資料購入・作成費	支払先	[redacted]
		使用者(議員名)	吉住　はるお
支出目的	政務活動を補助する職員を雇用するため		
支出内容	アルバイト代（12/26～1/25）	支払額計	132,000円
備考		按分率	1/2

領　収　証

高橋はるお　様　令和8年1月30日

★¥132,000－

但　ろんべイト代（12/26～1/25/10）として

上記正に領収いたしました

内　訳	
税抜金額	
消費税額等（　%）	
内　訳	
税抜金額	
消費税額等（　%）	

[redacted]

登録番号

GR270025

令和7年度　　政務活動費領収書等貼付用紙（東京都議会）

No.　3－74

支出日	令和８年１月３０日（金）	政務活動費支出額	１１３，８５０円
項目（○で囲む）	調査活動補助費 ①人件費 2 事務所費 3 事務費 4 交通費 調査・政策立案費 5 視察・研修費 6 調査委託費 7 資料購入・作成費 8 会議費 9 グループ活動費 10 政策推進等活動費 広報・広聴活動費 11 広報紙（誌）発行費 12 HP作成・管理費 13 政策広報費 14 会費	支払先	[redacted]
		使用者（議員名）	吉住　はるお
支出目的	政務活動を補助する職員を雇用するため		
支出内容	アルバイト代（12/26～1/25）	支払額計	227,700円
備考		按分率	1/2

領　収　証

吉住 はるか　様　　2026 年 1 月 30 日

★	7	2	2	7,7	0	0	-	

但 アルバイト代（12/26～1/25分）として
上記正に領収いたしました

内　訳	
税抜金額	[redacted]
消費税額等（　%）	
内　訳	
税抜金額	
消費税額等（　%）	登録番号 [redacted]

GR270025

令和7年度　　政務活動費領収書等貼付用紙（東京都議会）

No. 3－75

支出日	令和８年１月３０日（金）	政務活動費支出額	６，００６円
項目（○で囲む）	調査活動補助費　8 会議費 ① 人件費　9 グループ活動費 2 事務所費　10 政策推進等活動費 3 事務費　広報・広聴活動費 4 交通費　11 広報紙(誌)発行費 調査・政策立案費　12 HP作成・管理費 5 視察・研修費　13 政策広報費 6 調査委託費　14 会費 7 資料購入・作成費	支払先	[redacted]
		使用者(議員名)	吉住　はるお
支出目的	政務活動を補助する職員を雇用するため		
支出内容	各種手当（1月分）	支払額計	12,012円
備考	交通費 [redacted]～神楽坂 [redacted]×2×[redacted]＝12,012円	按分率	1/2

領　収　証

吉住　はるお　様　2026 年 1 月 30 日

★	¥	1	2	0	1	2			

但 交通費（12/26～1/25分）として
上記正に領収いたしました

内　訳	
税抜金額	
消費税額等（　%）	
内　訳	
税抜金額	
消費税額等（　%）	

[redacted]

登録番号 [redacted]

0025

令和7年度　政務活動費領収書等貼付用紙（東京都議会）

No. 8－20

支出日	令和８年１月５日（月）	政務活動費支出額	１０６，５６６円
項目（○で囲む）	調査活動補助費　8 会議費 1 人件費　9 グループ活動費 2 事務所費　10 政策推進等活動費 3 事務費　広報・広聴活動費 4 交通費　11 広報紙(誌)発行費 調査・政策立案費　12 HP作成・管理費 ⑤ 視察・研修費　13 政策広報費 6 調査委託費　14 会費 7 資料購入・作成費	支払先	(株) タウンツアーズ
		使用者(議員名)	小松　大祐
支出目的	FAVAワンヘルス福岡オフィス等を視察し、今後の都市政策や健康・危機管理施策に生かす		
支出内容	視察交通費・宿泊費 航空券代・73,500円、タクシー代・14,066円、宿泊代・19,000円	支払額計	106,566円
備考	令和7年１０月３１日～１１月１日実施　１１月１０日支払 総額654,350円のうち、該当する639,400円の１名分106,566円計上	按分率	

振込金（兼手数料）受取書

~~預金払戻請求書~~ による 振込受付書［兼手数料 受取書］

14時以降、店頭は大変混雑いたしますので、振込依頼書はなるべく午前中にお持ちいただきますようお願い申しあげます。

振込指定日 西暦 2025年 11月 10日

お受取人

お振込先：[redacted]

預金種目：普通 当座 貯蓄 その他 [redacted]

口座番号：（右詰め） [redacted]

支店名：（位字など、左詰め） [redacted] 支店 出張所

金額：¥654350 円（億 千万 百万 十万 万 千 百 十 一）

カタカナ：カ）タウンツアーズ

漢字など：(株)タウンツアーズ 様

実収額 880円

振込手数料（消費税等込み）
消費税10%対象

消費税額 80円

小切手等

ご依頼人

カタカナ：トウキョウトギカイジユウミンシュトウ

漢字など：東京都議会自由民主党 様

日中のご連絡先：（ハイフンなしでご記入ください。）0353207210

（現金でお支払の場合）非居住者の方は○をご記入ください＊ ○

お受取人さまがあらかじめ指定された番号がある場合ご記入ください。 ⇨

インボイス制度：事業者名がご依頼人の「おなまえ」と異なる場合ご記入ください。（事業者名）

- 振込資金の小切手等が不渡りとなったときにはその金額の振込を取消し、その小切手等は権利保全の手続きをしないで当店においてご返却しますのでご了承ください。
- ご指定の口座から預金を払戻して振込む場合、その払戻しができないときには振込はできませんのでご注意ください。
- 振込先銀行・支店へは、依頼人名(カナ文字)・受取人名(カナ文字)のほか預金種目・口座番号を通知します。
- 振込依頼書に記載相違などの不備があった場合には、照会等のために振込が遅延する、および組戻・変更手数料がかかることがあります。

変更手数料	880円	組戻手数料	880円

金額はすべて消費税等を含みます。（2023年10月1日現在）

- やむを得ない事由による通信機器、回線の障害などにより振込が遅延することがありますのでご了承ください。
- この振込金受取書または振込受付書は、振込ができない場合などに必要となりますので、大切に保管してください。

＊非居住者とは主に国内に住所を有さない個人です。

みずほ銀行をご利用いただきましてありがとうございました。

株式会社みずほ銀行 登録番号 T6010001008845

5302C011 2 2(10Y)(1袋50セット)23.10-共12

活　動　記　録　簿

東京都議会自由民主党　小松　大祐

年　月　日	令和７年１０月３１日～令和７年１１月１日				
場　　所	FAVA ワンヘルス福岡オフィス・ワンヘルスの森四王寺				
相　手　方	福岡県議会・福岡県				
参加者氏名	小松大祐・浜中のりかた・星大輔・ゆもと良太郎 せりざわ裕次郎・藤崎こうき　６名				
目的・内容 結果　等	FAVA ワンヘルス福岡オフィス及びワンヘルスの森 四王寺を視察する理由は、人・動物・環境の健康を一体的に捉える理念が、制度や施策にとどまらず、市民生活の中でどのように具体化・実装されているかを確認し、今後の都市政策や健康・危機管理施策に生かすためである。				
活動に要した経費	交通費	行　先	利用交通機関	利用区間	金　額
		福岡・羽田	スターフライヤー往復分	羽田～福岡 福岡～羽田	73,500 円
		ワンヘルスの森	ジャンボタクシー	福岡市内 ～ ワンヘルスの森	14,066 円 (84,400 円 ÷６人)
	宿泊費		リッチモンドホテル福岡天神		19,000 円
	合計				106,566 円

日程概要	１０月３１日	12：20	羽田空港発
		14：25	福岡空港着
		15：30	FAVA ワンヘルス福岡オフィス訪問
		15：30	福岡県議会事務局と意見交換
		15：50	福岡県保健医療介護部ワンヘルス総合推進課と意見交換
		16：10	福岡県スポーツ推進基金と意見交換
		16：40	FAVA ワンヘルス福岡オフィス発
		17：00	リッチモンドホテル福岡天神着
	１１月１日	9：00	リッチモンドホテル福岡天神発
		10：00	ワンヘルスの森四王寺着
		10：00	ワンヘルスの森四王寺施設見学
		10：30	施設についての意見交換
		11：20	ワンヘルスの森四王寺発
		12：30	福岡空港着
		14：35	福岡空港発
		16：15	羽田空港着

東京都議会自由民主党　視察報告書

1 視察日時　令和7年10月31日(金)

令和7年11月1日(土)

2 視察場所

10月31日　FAVA ワンヘルス福岡オフィス

11月1日　ワンヘルスの森

3 参加議員

10月31日　6名

11月1日　6名

内訳　両日とも参加した議員　6名

小松大祐、浜中のりかた、星大輔、ゆもと良太郎

せりざわ裕次郎、藤崎こうき

4 視察行程(全体)

10月31日　東京➡福岡(SFJ47)

FAVA ワンヘルス福岡オフィス

① 福岡県議会事務局と意見交換
② 福岡県保健医療介護部ワンヘルス総合推進課と意見交換
③ 福岡県スポーツ推進基金と意見交換

11月1日

ワンヘルスの森四王寺

① 施設見学
② 施設についての意見交換

福岡➡東京(SFJ48)

東京都議会自由民主党　視察報告書

5 視察内容

10月31日(金)FAVA ワンヘルス福岡オフィス

① 福岡県議会事務局と意見交換
福岡県議会から2名出席

秋田章二　自由民主党福岡県議団幹事長
安武弘光　福岡県議会事務局 副理事(兼)法務監

意見交換の概要
・福岡県議団幹事長より挨拶
「本日は、ワンヘルスの取組及び福岡県のワンヘルス推進基本条例について、意見交換の機会をいただき、ありがとうございます。
　ワンヘルスとは、人の健康、動物の健康、環境の健全性を一体として捉え、相互に関係する課題に総合的に対応していく考え方です。感染症対策や食の安全、環境問題など、複雑化する社会課題に対応するうえで、極めて重要な理念であると考えています。
　福岡県では、この考え方を県政の基本に据え、全国に先駆けてワンヘルス推進基本条例を制定しました。行政だけでなく、県民、事業者、関係団体が連携し、持続可能な社会の実現を目指すことを条例に明確に位置付けています。
　今後も、ワンヘルスの理念を具体的な施策として着実に進め、県民の安心・安全な暮らしにつなげていけるよう、県議会として取り組んでまいります。」

・次に、安武弘光　福岡県議会事務局 副理事(兼)法務監より「福岡県ワンヘルス推進基本条例等について」説明があり、その後、質疑応答

◎小松大祐　議員

ワンヘルス推進基本条例を制定した意義と、県政における位置付けについて伺う。

○安武弘光　福岡県議会事務局 副理事(兼)法務監

ワンヘルスとは、人の健康、動物の健康、環境の健全性を一体のものとして捉え、分野横断的に課題解決を図る考え方である。近年、感染症の拡大や環境問題の深刻化など、単一分野では対応が困難な課題が顕在化している。こうした中、本条例は、ワンヘルスの理念を県政の基本として明確に位置付け、行政のみならず、県民、事業者、関係団体が連携して取り組む枠組みを示した点に大きな意義がある。本県としては、条例を単なる理念にとどめることなく、今後の施策立案・事業展開の指針として活用していく。

◎星　大輔　議員

ワンヘルス推進基本条例を実効性あるものとするため、今後どのように取り組んでいくか。

○安武弘光　福岡県議会事務局 副理事(兼)法務監

条例の実効性を確保するためには、具体的な施策への反映と、県民理解の促進が重要である。本県では、関係部局が連携し、感染症対策、食の安全、環境保全、人材育成など、ワンヘルスの視点を取り入れた取組を進めている。また、研究機関や専門人材の知見を活用するとともに、県民や事業者への情報発信や普及啓発にも力を入れていく。今後も、条例の理念を現場で生かし、県民の安心・安全な暮らしと持続可能な地域づくりにつなげていく。

② 福岡県保健医療介護部ワンヘルス総合推進課と意見交換

福岡県保健医療介護部　ワンヘルス総合推進課　宮嵜　敬介　課長から
「福岡県のワンヘルスの取組」について説明があり、その後、意見交換

◎ゆもと　良太郎　議員

福岡県におけるワンヘルス推進体制は、ワンヘルス推進基本条例とどのように連動し、取組の実効性を確保しているのか。

○福岡県保健医療介護部　ワンヘルス総合推進課　宮嵜　敬介　課長

福岡県では、ワンヘルス推進基本条例において、ワンヘルスの理念や基本的な方向性、関係主体の役割を明確に位置付けている。これを受け、県政全体で取組を推進するため、関係部局が連携する横断的な推進体制を構築し、条例の趣旨を具体的な施策へと落とし込んでいる。また、条例に基づき、行政のみならず、県民、事業者、関係団体との連携を図り

ながら、情報共有や施策調整を行うことで、取組の実効性を高めている。今後も、条例を制度的な基盤とし、推進体制を通じてワンヘルスの取組を着実に進めていく。

◎せりざわ　裕次郎　議員

ワンヘルス推進基本条例は理念を掲げるにとどまり、具体的な施策や成果が見えにくいとの指摘もある。条例を「理念倒れ」に終わらせないため、県としてどのように実効性を確保しているのか。

○福岡県保健医療介護部　ワンヘルス総合推進課　宮嵜　敬介　課長

本条例は、単に理念を示すものではなく、県政運営における基本的な考え方として位置付けている。条例の制定を契機に、関係部局が連携する推進体制を構築し、感染症対策、動物衛生、環境保全などの分野において、ワンヘルスの視点を施策に具体的に反映している。また、研究機関や専門家の知見を活用し、科学的根拠に基づく取組を進めるとともに、県民や事業者への普及啓発にも取り組んでいる。今後も、取組の状況を検証しながら改善を重ね、条例の理念を実効性ある施策として着実に形にしていく。

③　福岡県スポーツ推進基金と意見交換

（公財）福岡県スポーツ推進基金　[redacted]　専務理事　より

「ONE　HEALTH×SPORTS　“ワンヘルス”が“スポーツ”を、“スポーツ”で“ワンヘルス”を」について説明があり、その後、質疑応答

◎浜中　のりかた　議員

公益財団法人福岡県スポーツ推進基金が進める「ONE HEALTH × SPORTS」事業は、ワンヘルスの理念をスポーツ分野でどのように具体化しているのか

○福岡県スポーツ推進基金　[redacted]　専務理事

「ONE HEALTH × SPORTS」事業では、人の健康、動物の健康、環境の健全性を一体として捉えるワンヘルスの理念を、スポーツを通じて実践する取組を進めている。

具体的には、県民がスポーツに親しむ機会を創出することで心身の健康増進を図るとともに、自然環境や地域資源を生かしたスポーツイベント等を通じて、環境への理解や配慮を促している。また、子どもから高齢者まで幅広い世代が参加できる取組とすることで、健康づくりと社会的つながりの強化を同時に実現し、ワンヘルスの考え方を身近なものとして県民に広げている。

東京都議会自由民主党　視察報告書

◎藤崎　こうき　議員
「スポーツでワンヘルスを」という視点において、本事業は県民の行動変容や地域への波及効果をどのように期待しているのか。

○福岡県スポーツ推進基金 [redacted]専務理事
本事業では、スポーツを入口として、健康意識の向上や日常的な運動習慣の定着を図るとともに、環境や共生に対する理解を深めることを目的としている。スポーツイベントや関連プログラムを通じて、参加者が自らの健康だけでなく、地域や環境との関わりを意識するきっかけを創出している。今後は、地域団体や学校、スポーツ関係者との連携を深めることで、取組を各地域へ波及させ、スポーツを通じたワンヘルスの実践が県民生活に根付くことを期待している。

11月1日(土)ワンヘルスの森　四王寺

① 施設見学
四王寺境内に整備されたワンヘルスの森について施設見学を行い、ワンヘルスすなわち人の健康、動物の健康、環境の健全性を一体的に捉える理念が、都市空間の中で具体的に実装されている状況を確認した。本施設は、歴史と文化を有する寺院空間を活かし、理念を掲げるにとどまらず、来訪者が日常の中で体感できる実践の場として位置付けられている。在来植物を中心とした植栽や生態系への配慮、参拝者が自然と触れ合いながら回遊できる動線設計など、環境負荷を抑えつつ心身の安らぎを提供する工夫が随所に見られ、都市部にありながら静穏で落ち着いた環境が確保されている点が印象的であった。参拝者や地域住民が日常的に立ち寄ることで、健康増進やリフレッシュ効果が期待されるとともに、世代を問わず自然や共生への理解を深める啓発効果も見込まれる。さらに、教育・環境学習、健康づくり、地域交流等への展開可能性も示されており、行政施策や地域活動と連動することで、持続的な取組へ発展する余地が大きい。今回の視察を通じ、ワンヘルスの理念を可視化し、市民生活に自然に溶け込ませることの重要性を改めて認識する有意義な機会であった。

② 施設についての意見交換
ワンヘルスの森ボランティアガイド
福岡県獣医師会 [redacted] 副会長
・ワンヘルスの森についての概要についてボランティアガイドから説明があった後、福岡県

東京都議会自由民主党　視察報告書

獣医師会[redacted]副会長から「ワンヘルス並びに人獣共通感染症」について説明があり、その後、意見交換、質疑応答

◎小松大祐　議員
ワンヘルスの観点から、人獣共通感染症対策において獣医師が果たす役割をどのように位置付けるべきか、見解を伺う。

○福岡県獣医師会[redacted]副会長
人獣共通感染症対策において、獣医師は動物側からの早期発見・監視の最前線を担う極めて重要な存在である。家畜や伴侶動物、野生動物の健康状態を的確に把握し、異常を早期に察知することは、人への感染拡大を未然に防ぐうえで不可欠である。ワンヘルスの理念の下、医師、獣医師、行政が情報を共有し、分野横断的に連携する体制を構築することが重要である。

◎小松大祐　議員
近年懸念されている新興・再興感染症を含め、人獣共通感染症への対応において、今後特に強化すべき取組は何か。

○福岡県獣医師会[redacted]副会長
今後は、動物由来感染症のサーベイランス体制の強化が最も重要である。具体的には、獣医師による日常診療や検査で得られる知見を迅速に行政や医療分野と共有できる仕組みの整備が求められる。また、野生動物対策や飼育環境の改善、適切なワクチン接種の推進など、予防に重点を置いた対策を講じることが、結果として人の健康を守ることにつながる。

◎浜中　のりかた　議員
ワンヘルスの取組を県民に浸透させるために、獣医師会と行政が連携して果たすべき役割について伺う。

○福岡県獣医師会[redacted]副会長
ワンヘルスの取組を持続的なものとするためには、県民一人ひとりの理解と行動が不可欠である。そのため、獣医師会と行政が連携し、学校教育や地域イベント等を通じて、人・動物・環境の健康が相互に関係していることを分かりやすく発信していく必要がある。専門性を有する獣医師が科学的知見を伝え、行政が制度や施策として支えることで、ワンヘルスの理念を社会全体に根付かせていくことが重要である。

東京都議会自由民主党　視察報告書

◎星　大輔　議員
ワンヘルスの森を実際に見学し、動物、環境、人の関係性を一体的に学べる施設であると感じた。一方で、こうした理念型施設は「分かりにくい」「一部の関係者向けにとどまる」との指摘もある。県民、とりわけ子どもや若い世代に対し、ワンヘルスの理念をどのように分かりやすく伝え、日常行動につなげていく考えか。

○ボランティアガイド
ワンヘルスの理念を県民に浸透させるためには、専門的な説明にとどまらず、体験を通じて理解していただくことが重要であると考えている。ワンヘルスの森においては、動物とのふれあい、自然環境の観察、感染症や環境保全に関する展示などを通じて、子どもから大人までが直感的に学べる工夫を行っている。今後は、学校教育や地域イベントとも連携し、見学プログラムや出前講座を充実させることで、県民一人ひとりの行動変容につなげていきたい。

◎ゆもと　良太郎　議員
施設内では、人獣共通感染症や環境変化が人の健康に与える影響についての展示も確認した。近年、新興・再興感染症への備えが重要性を増す中で、ワンヘルスの森は、県の危機管理や公衆衛生施策とどのように連携しているのか。

○ボランティアガイド
人獣共通感染症への対応は、医療、獣医療、環境分野が連携して初めて効果を発揮するものであり、まさにワンヘルスの考え方が不可欠である。ワンヘルスの森では、県の保健医療部局や獣医師会、大学等と連携し、最新の知見を反映した展示や研修を行っている。また、平時から人材育成や情報共有を進めることで、有事の際にも迅速に連携できる体制づくりに寄与しており、県全体の公衆衛生・危機管理体制の底上げにつなげている。

◎せりざわ裕次郎　議員
ワンヘルスの森は理念を発信する拠点として重要である一方、持続的な運営と成果の「見える化」が課題となる。今後、この施設をどのような評価指標で検証し、県のワンヘルス施策全体にどう反映させていくのか。

○ボランティアガイド
ご指摘のとおり、理念を掲げるだけでなく、具体的な成果を示すことが重要である。
ワンヘルスの森については、来場者数や参加プログラム数といった定量的指標に加え、ア

ンケートによる理解度や満足度、教育・人材育成への波及効果など、定性的な評価も行っていく。これらの結果を検証し、条例や推進計画に基づく施策の改善につなげることで、ワンヘルスの理念が県民生活に根付くよう、不断の見直しを行っていく。

◎藤崎こうき　議員
今回の施設見学では、行政だけでなく、獣医師会や大学、民間団体など多様な主体が関与している点が印象的であった。ワンヘルスの森を核として、今後、産学官や地域団体との連携をどのように発展させ、地域課題の解決や人材育成につなげていく考えか。

○ボランティアガイド
ワンヘルスの取組を実効性あるものとするためには、行政単独ではなく、多様な主体との連携が不可欠である。ワンヘルスの森は、産学官や地域団体が集い、知見や経験を共有する拠点としての役割を担っている。今後は、獣医師会や大学との共同研究、企業や地域団体と連携した啓発事業、次世代を担う人材育成プログラムなどを展開し、地域課題の解決と人材の循環を生み出す場として、さらなる機能強化を図っていく。

6 まとめ

10月31日から11月1日にかけて、福岡県におけるワンヘルスの取組について、FAVAワンヘルス福岡オフィス及びワンヘルスの森 四王寺を訪問し、関係者との意見交換および施設見学を行った。福岡県では、人の健康、動物の健康、環境の健全性を一体として捉えるワンヘルスの理念を県政の基本に据え、全国に先駆けてワンヘルス推進基本条例を制定し、関係部局が連携する横断的な推進体制の下、感染症対策、動物衛生、環境保全、健康づくり等の施策に具体的に反映していることが確認された。また、県民や事業者、関係団体との連携を重視し、理念が理念倒れとならないよう、普及啓発や人材育成、施策の検証・改善を重ねている点が印象的であった。さらに、スポーツ分野においては「ONE HEALTH×SPORTS」の取組を通じ、健康増進と環境への理解を同時に促し、県民の行動変容や地域への波及を目指していることが示された。ワンヘルスの森四天王寺では、歴史ある寺院空間を活かし、在来植物や生態系に配慮した環境整備により、理念を日常の中で体感できる実践の場が形成されており、教育、健康づくり、地域交流への展開可能性も大きい。獣医師会からは、人獣共通感染症対策における獣医師の役割や、医療・行政との分野横断的連携の重要性が示され、平時からの情報共有と人材育成が有事への備えにつながるとの認識が共有された。今回の視察を通じ、福岡県におけるワンヘルスの取組は、条例、推進体制、具体施策、現場実装までが一体的に構築されており、理念を可視化し、県民生活に自然に溶け込ませていく先進的なモデルであることを改めて認識した。都議会としても、来年東京で開催される世界獣医師会大会を重要な契機と捉え、ワンヘルスの考え方を広く発信・普及させ、都民の健康と安全、持続可能な都市づくりにつなげていく必要があると考える。

東京都議会自由民主党　視察報告書

10月31日(金)FAVA ワンヘルス福岡オフィスでの様子

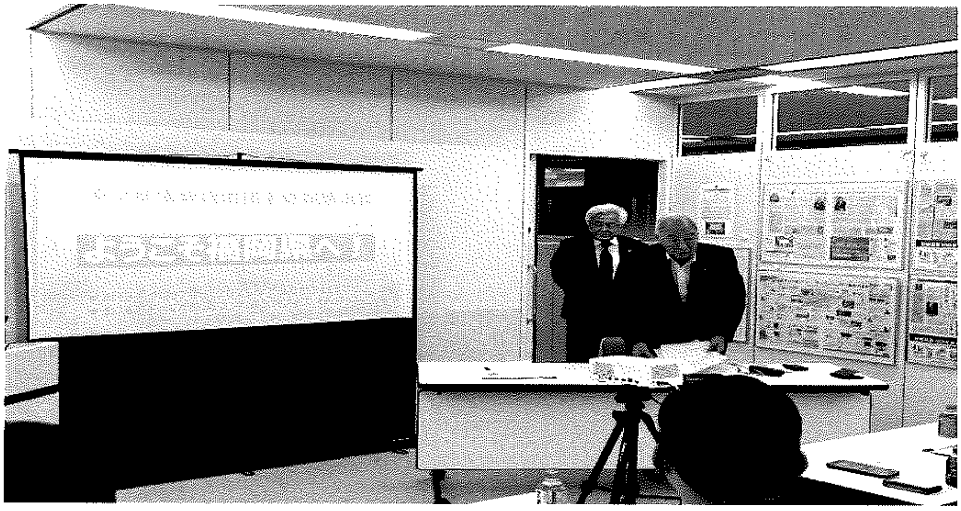

① 秋田章二　自由民主党福岡県議団幹事長からのご挨拶

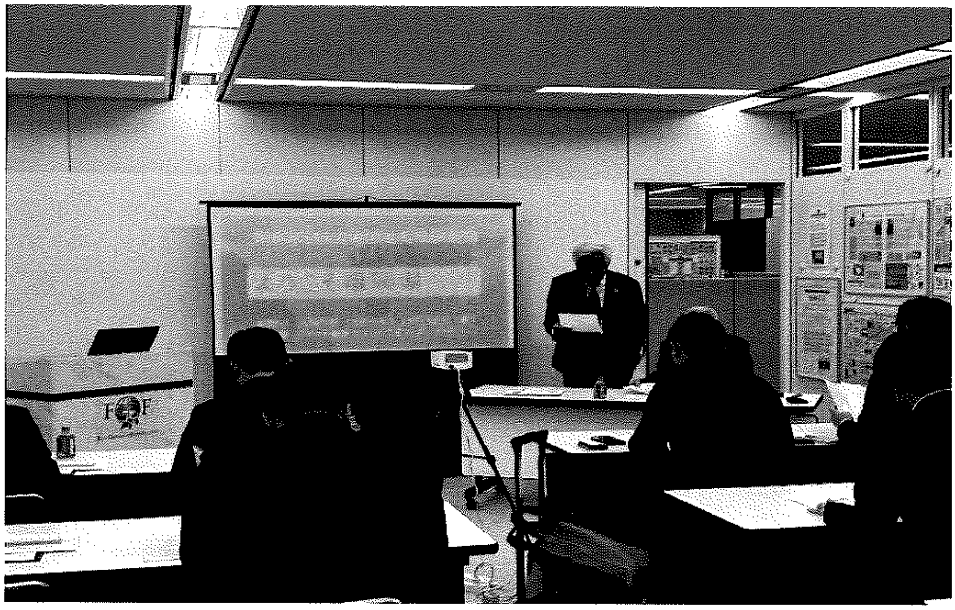

② 安武弘光　福岡県議会事務局 副理事(兼)法務監からの説明

東京都議会自由民主党　視察報告書

③ 意見交換の様子

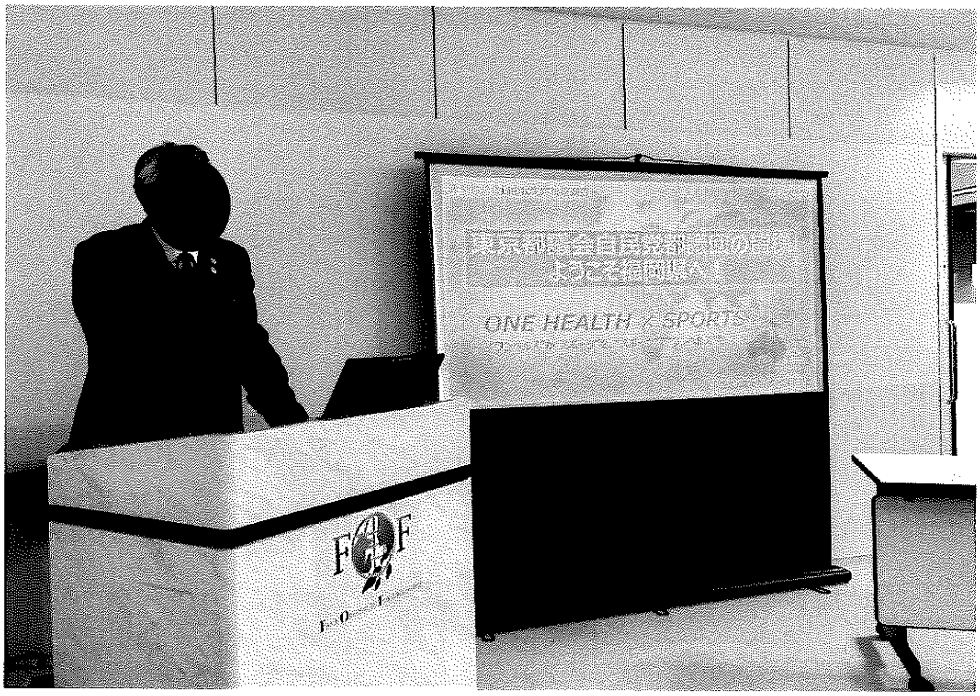

④ （公財）福岡県スポーツ推進基金 [redacted] 専務理事からの説明

東京都議会自由民主党　視察報告書

11月1日(土)ワンヘルスの森 四王寺での様子

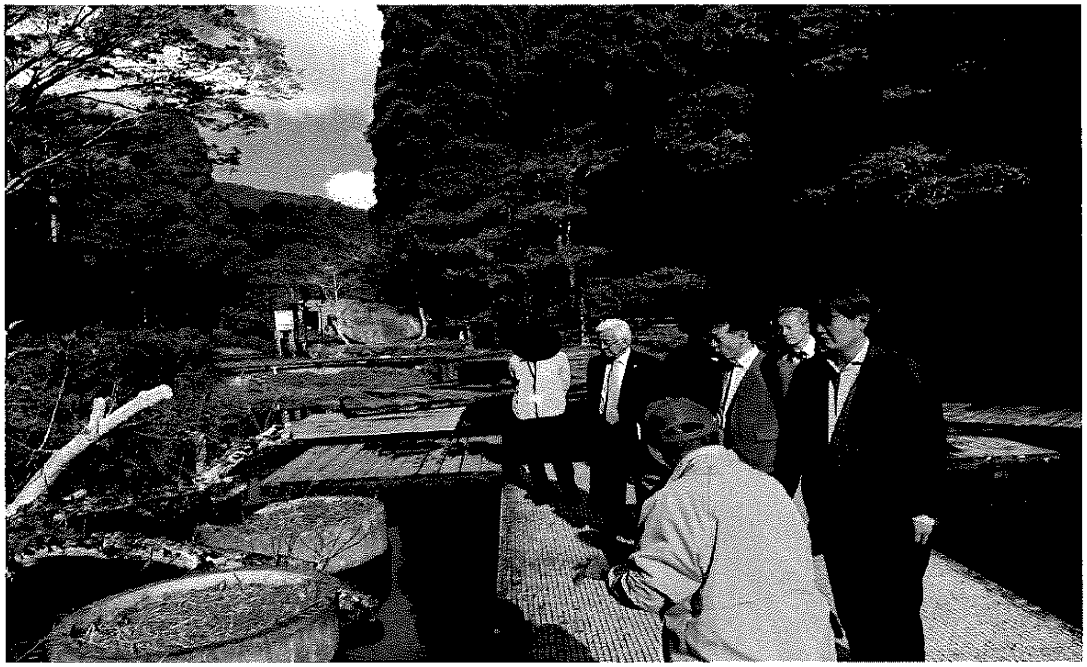

⑤ 施設見学

⑥ ボランティアガイドからの説明

東京都議会自由民主党　視察報告書

⑦ 施設見学

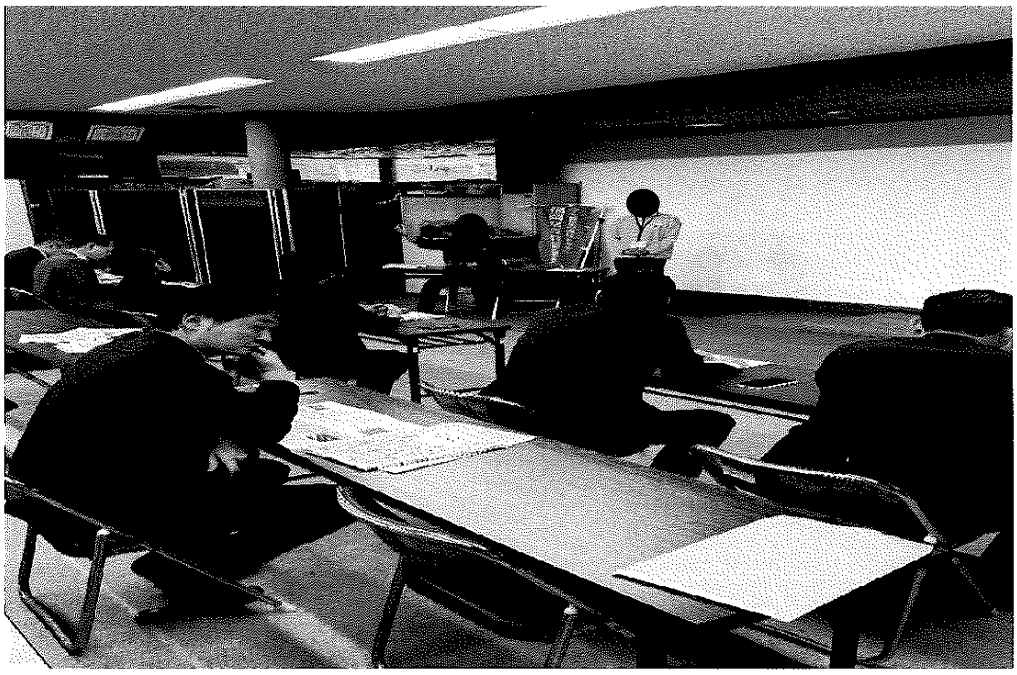

⑧ 福岡県獣医師会 [redacted] 副会長からの説明

令和7年度　　政務活動費領収書等貼付用紙（東京都議会）

No.　8－21

支出日	令和８年１月２６日（月）	政務活動費 支出額	１００，０００円
項目 （○で囲む）	調査活動補助費　8 会議費 ① 人件費　9 グループ活動費 2 事務所費　10 政策推進等活動費 3 事務費　広報・広聴活動費 4 交通費　11 広報紙（誌）発行費 調査・政策立案費　12 HP作成・管理費 5 視察・研修費　13 政策広報費 6 調査委託費　14 会費 7 資料購入・作成費	支払先	[redacted]
		使用者 （議員名）	小松　大祐
支出目的	政務活動を補助する職員を雇用するため		
支出内容	給料（12月分）	支払額計	200,000円
備考		按分率	1/2

領収書

No.

小松 大祐　様

金額

¥200,000－

但 2025 年 12月分給料として

2026 年 1 月 26 日

上記正に領収いたしました

[redacted]

令和7年度　　政務活動費領収書等貼付用紙（東京都議会）

No.　8－22

支出日	令和８年１月２６日（月）	政務活動費 支出額	５，０００円
項目 （○で囲む）	調査活動補助費　8 会議費 ① 人件費　9 グループ活動費 2 事務所費　10 政策推進等活動費 3 事務費　広報・広聴活動費 4 交通費　11 広報紙（誌）発行費 調査・政策立案費　12 HP作成・管理費 5 視察・研修費　13 政策広報費 6 調査委託費　14 会費 7 資料購入・作成費	支払先	[redacted]
		使用者 （議員名）	小松　大祐
支出目的	政務活動を補助する職員を雇用するため		
支出内容	給料（12月分）	支払額計	10,000円
備考		按分率	1/2

領収書

No.

小松 大祐　様

金額

10,000円

但 2025 年 12月分給料として

2026年 1 月 26 日
上記正に領収いたしました

[redacted]

令和7年度　政務活動費領収書等貼付用紙（東京都議会）

No. 15－165

支出日	令和８年１月５日（月）	政務活動費支出額	４０，０４０円
項目（○で囲む）	調査活動補助費　8 会議費 1 人件費　9 グループ活動費 2 事務所費　10 政策推進等活動費 3 事務費　広報・広聴活動費 ④ 交通費　11 広報紙(誌)発行費 調査・政策立案費　12 HP作成・管理費 5 視察・研修費　13 政策広報費 6 調査委託費　14 会費 7 資料購入・作成費	支払先	トヨタファイナンス㈱
		使用者(議員名)	柴﨑　幹男
支出目的	政務活動に車を使用するため		
支出内容	自動車リース代（１２月分）	支払額計	80,080円
備考	車両No３１２４ 支払額80,960円からオプション代を除く、80,080円を計上	按分率	1/2

[redacted]（兼お借入明細）

年 月 日	摘　要	お支払金額(円)	お預り金額(円)	差引残高（「－」の表示がある場合は、お借入残高を表わします。）(円)
[redacted]				
08-01-05	振替	*80,960	トヨタファイナンス（カ	
[redacted]				

○他店支払いの小切手等でご入金のときは、摘要欄にお払戻しができる予定日を表示します。お支払可能時刻は小切手等の種類により異ります。詳細は窓口にご照会ください。

令和7年度　　政務活動費領収書等貼付用紙（東京都議会）

No. 15 - 166

支出日	令和8年1月6日（火）	政務活動費支出額	2,516円
項目（○で囲む）	調査活動補助費 1 人件費 2 事務所費 3 事務費 ④ 交通費 調査・政策立案費 5 視察・研修費 6 調査委託費 7 資料購入・作成費 8 会議費 9 グループ活動費 10 政策推進等活動費 広報・広聴活動費 11 広報紙(誌)発行費 12 HP作成・管理費 13 政策広報費 14 会費	支払先	ENEOSモビリニア東東京DD大泉西店
		使用者（議員名）	柴﨑　幹男
支出目的	政務活動に車を使用するため		
支出内容	ガソリン代	支払額計	5,032円
備考	車両No3124	按分率	1/2

ENEOS

納品書(領収書)

2026年01月06日 15:35

売上

上　　様 M

6-372423-49990-001

現金フリー

車両番号　　実車番

0026-00

レギュラー　　P-05

33.33L　　*

151円　　¥5,032

合計　　¥5,032

(消費税10%対象　　¥5,032

内消費税等　　¥457)

釣銭　10000-4968 6000-968

ＥＮＥＯＳモビリニア東東京

ＤＤ大泉西店

東京都　練馬区

大泉学園町３丁目２１－８

TEL:03-3925-0210　　SS-372423

登録番号：T4010001140063

ﾚｼｰﾄNo ６５６７-０１

ﾃﾞｰﾀNo2021-2023

030スタッフ０　　2026/01/06

令和7年度　　政務活動費領収書等貼付用紙（東京都議会）

No. 15－167

支出日	令和8年1月7日（水）	政務活動費支出額	4,704円
項目（○で囲む）	調査活動補助費 1 人件費 2 事務所費 ③ 事務費 4 交通費 調査・政策立案費 5 視察・研修費 6 調査委託費 7 資料購入・作成費 8 会議費 9 グループ活動費 10 政策推進等活動費 広報・広聴活動費 11 広報紙（誌）発行費 12 HP作成・管理費 13 政策広報費 14 会費	支払先	東京電力エナジーパートナー㈱
		使用者（議員名）	柴﨑　幹男
支出目的	政務活動に係る事務所維持のため		
支出内容	電気料金（12月分）	支払額計	9,408円
備考		按分率	1/2

(B)電気料金等払込金受入票（振込依頼書）

口座番号	[redacted]	加入者名	東京電力エナジーパートナー株式会社 010
地区番号	年月分	金額	
18	7-12	¥9408	
お客さま番号	[redacted]		

お問い合わせ先 カスタマーセンター	0120- 995- 001(代)

料金備考	円	日附印 26.1.07 [redacted] 470272

（銀行保管または、コンビニエンス・ストア店舗控え）

切り取らないでお出しください。

(A)電気料金等郵便振替払込金受領証(領収証)

口座番号	[redacted]	加入者名	東京電力エナジーパートナー株式会社
年月分	払込金額		うち消費税等相当額 円
7-12	¥9408		855
ご契約	戸数	カテゴリ/マイコンエネ代等	ご使用量kWh / コード / うち精算金額 円
40 A			274
ご使用期間 11月20日~12月18日			お名前変更 月 日 / ご契約変更 月 日

ご使用場所	練馬区 関町北 1丁目 26番(地) 10号 イル フィオーレ 棟 202号 柴崎 幹男 様
お支払人氏名	柴崎 幹男 様
お支払期限日	1月 19日

上記お支払期限日を過ぎた場合のお支払いは、コンビニエンス・ストアにお願いいたします。

地区番号	18	ご契約種別	従量電灯B
お客さま番号	[redacted]		
お問い合わせ先 カスタマーセンター	0120- 995- 001(代)		

東京電力エナジーパートナー株式会社（お客さま控え）

日附印 26.1.07 [redacted] 470272

○本領収証により集金員が収納することはありません。

令和7年度　　政務活動費領収書等貼付用紙（東京都議会）

No. 15－168

支出日	令和８年１月１２日（月）	政務活動費支出額	２，２７０円
項目（○で囲む）	調査活動補助費　8 会議費 1 人件費　9 グループ活動費 2 事務所費　10 政策推進等活動費 3 事務費　広報・広聴活動費 ④ 交通費　11 広報紙(誌)発行費 調査・政策立案費　12 HP作成・管理費 5 視察・研修費　13 政策広報費 6 調査委託費　14 会費 7 資料購入・作成費	支払先	中央石油（株）春日町SS
		使用者(議員名)	柴崎　幹男
支出目的	政務活動に車を使用するため		
支出内容	ガソリン代	支払額計	4,540円
備考	車両Ｎｏ３１２４	按分率	1/2

EneJet

領収書

中央石油株式会社
春日町ＳＳ
東京都練馬区春日町２－５－１９
TEL:03-3926-3681
登録番号：T8011601003861
2026/01/12(月)09:09
現金フリー　様
1-20360-00014　05928 0000
売上　現金ﾌﾘｰ　手
レギュラー
000260　¥4540
31.75L　@143.0 L- 2 N- 6

小計　¥4,540
(10%対象　¥4,540
内消費税　¥413)
合計　¥4,540
お預かり　¥10000　お釣　¥5460
上記にて領収書とさせて頂きます
No.4106　担当:0001 春日町ＳＳ
POS番号01
2026/01/12　釣銭伝票No.2353

==========

おつり引換券

2026/01/12(月)09:09
釣銭金額　¥5,460
当日のみ有効
2026/01/12　釣銭番号 2353
2 60 2353 054604

令和7年度　　政務活動費領収書等貼付用紙（東京都議会）

No. 15－169

支出日	令和８年１月１５日（木）	政務活動費支出額	４２４，９３０円
項目（○で囲む）	調査活動補助費　8 会議費 1 人件費　9 グループ活動費 2 事務所費　10 政策推進等活動費 3 事務費　広報・広聴活動費 4 交通費　⑪ 広報紙(誌)発行費 調査・政策立案費　12 HP作成・管理費 5 視察・研修費　13 政策広報費 6 調査委託費　14 会費 7 資料購入・作成費	支払先	(株) ネオワークス
		使用者(議員名)	柴﨑　幹男
支出目的	政務活動のために行う広報紙の作成・発行のため		
支出内容	広報紙の作成印刷代 「都議会自民党　令和8年都政レポート」vol.1　103,000部	支払額計	424,930円
備考	振込手数料330円を含む	按分率	

[redacted]

振込・振替明細帳票

[状態] 完了　　印刷日時　2026/ 1/15 11:43

受付番号	0115-001
振込振替区分	即時振込(ｼﾝﾌﾞﾙ)
出金口座	[redacted]
振込依頼人名(ｶﾅ)	ｼﾊﾞｻﾞｷﾐｷｵ
振込指定日	1月15日
入金口座	[redacted] ｶ)ﾈｵﾜｰｸｽ
支払金額	424,600円
振込金額	424,600円
手数料負担	当方
振込手数料	330円
先方手数料	0円
実額手数料	330円
手数料のお支払方法	振込の都度

振込メモ	レポート
作成者	柴崎　幹男

承認者	[承認済] 柴崎　幹男

＊＊＊プリント終了＊＊＊

令和8年1月15日

領収書

しばざき幹男　　様

¥424,600-

但．政策レポート 印刷代として

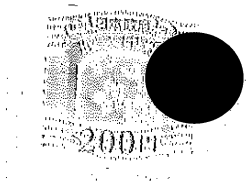

上記の正に領収致しました

Design.Print.Office-support
株式会社 ネオワークス
〒179-0081 東京都練馬区北町2-25-7
TEL.03-5809-7772 FAX.03-5809-7773

令和7年度　　政務活動費領収書等貼付用紙（東京都議会）

No. 15－170

支出日	令和８年１月１７日（土）	政務活動費支出額	２，４９９円
項目（○で囲む）	調査活動補助費　8 会議費 1 人件費　9 グループ活動費 2 事務所費　10 政策推進等活動費 3 事務費　広報・広聴活動費 ④ 交通費　11 広報紙(誌)発行費 調査・政策立案費　12 HP作成・管理費 5 視察・研修費　13 政策広報費 6 調査委託費　14 会費 7 資料購入・作成費	支払先	出光リテール販売（株）セルフ荻窪店
		使用者(議員名)	柴﨑　幹男
支出目的	政務活動に車を使用するため		
支出内容	ガソリン代	支払額計	4,999円
備考	車両Ｎｏ３１２４	按分率	1/2

アプリでお得に。サット給油、サクッと
決済。　モバイルＤｒｉｖｅＰａｙ

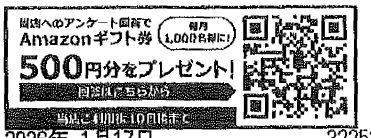

2026年 1月17日　　322528
伝No: 10695

アプリでお得に。サット給油、サクッと
決済。　モバイルＤｒｉｖｅＰａｙ

---

apollo station

領収書

印紙税申告納付につき原稿税務署事認済

322528

セルフ荻窪店
TEL 03-5382-5621
出光リテール販売（株）
本社 東京都中央区新富町一丁目18-8 8F

登録番号 T2010001126403
売上　　2026年 1月17日
10:57
上　　様　$
現金フリー 00-322528-90001-0001-9

レギュラーガソリン　　P- 1(内)
33.55L　@149.0　4999円
01200. 00

合計　　4,999円
(内、消費税等(10.00%)　454円)
預り金　　10,000円
釣銭　　5,001円

伝No: 10695　　担当:8800

※ 本書保管上のお願い
財布・手帳等にはさんで保管戴く場合は、印刷面を内側に折り保管をお願いいたします。

<釣銭預り券>

釣銭のお受け取りまたは入金紙幣の払い戻しは、「自動精算機」にてお願いします。

2026年 1月17日 10:57
ﾚｰﾝNo.01
お預り金額　　¥10,000
お買上金額　　¥4,999
釣銭金額　　¥5,001

預り番号　470-0207

令和7年度　　政務活動費領収書等貼付用紙（東京都議会）

No. 15－171

支出日	令和８年１月２０日（火）	政務活動費支出額	１，９３９円
項目（○で囲む）	調査活動補助費　8 会議費 1 人件費　9 グループ活動費 2 事務所費　10 政策推進等活動費 ③ 事務費　広報・広聴活動費 4 交通費　11 広報紙(誌)発行費 調査・政策立案費　12 HP作成・管理費 5 視察・研修費　13 政策広報費 6 調査委託費　14 会費 7 資料購入・作成費	支払先	東京都水道局
		使用者(議員名)	柴﨑　幹男
支出目的	政務活動に係る事務所維持のため		
支出内容	水道・下水道料金(12～1月分)	支払額計	3,878円
備考		按分率	1/2

91 **水道・下水道使用量等のお知らせ兼請求書** ㊙
Notice of water and sewage usage, and payment bill　東京都水道局　水道事業会計　T8-8000-2000-0783

柴崎　幹男　様

お客さま番号 [redacted]

練馬区関町北１丁目２６番１０号
２０２室イルフィオーレ

基準日	呼び径(mm)	メータ番号
４日	20	20-327136

使用月分　令和　７年１２月～令和　８年　１月分　使用期間　１１月　７日～　１月　７日（６２日間）（検針日）

今回指針　３０６㎥
前回指針　２９３㎥

使用量　**１３㎥**　前回使用水量　５㎥　前年同期使用水量　１５㎥

	水道	下水道
使用期間料金	２，６４６円	１，２３２円
【内訳】基本料金	２，３４０円	１，１２０円
従量料金	６６円	０円
消費税相当額	２４０円	１１２円
今回料金	２，６４６円	１，２３２円
（うち消費税相当額（１０％）	２４０円	１１２円）

合計請求金額（Total bill amount）　**３，８７８円**

次回検針予定日　令和　８年　３月　４日
発行日　令和　８年　１月　７日　支払期限　令和　８年　１月２０日
金額を訂正した領収証書又は領収日付印のない領収証書は無効です。

東京都水道局水道料金等徴収事務受託者　第一環境株式会社
第一環境　高野台事務所 [redacted]
電話 ０３－５９２３－７７１１

領収証書　左記の金額を領収しました。
[redacted]
（お客さま保管用）

切り取らないで取扱窓口にお出しください。

《取扱窓口》

※東京都水道局出納取扱金融機関・収納取扱金融機関
●銀行
●信用金庫　●信用組合
●労働金庫　●農業協同組合
※関東各都県及び山梨県所在のゆうちょ銀行・郵便局

※次のコンビニエンスストア
●くらしハウス　●スリーエイト
●生活彩家　●セブンイレブン
●デイリーヤマザキ　●ファミリーマート
●ポプラ　●ミニストップ
●ヤマザキスペシャルパートナーショップ
●ヤマザキデイリーストアー　●ローソン
●MMK（マルチメディアキオスク）端末設置店
※ただし、店舗のレジ等に設置されている、「公共料金収納専用型MMK端末」による取扱に限ります。

左記の料金（合計請求金額）を期限までに上記の取扱窓口でお支払いください。

お問合せ等は裏面記載のお客さまセンターへお願いします。
001
[7118・025]

セブン-イレブン
練馬関町北１丁目店
東京都練馬区関町北１－２４－７

電話：03-3594-6488　ﾚｼﾞ#1

2026年01月20日(火) 15:39　責002
公共料金・ｲﾝﾀｰﾈｯﾄｼｮｯﾋﾟﾝｸﾞ等の
受付明細は下記のとおりです。
[redacted]
東京都水道局　1件
計 [redacted]件
※インボイスの発行はお客様から
サービス事業者にお問合せ下さい。

令和7年度　　政務活動費領収書等貼付用紙（東京都議会）

No. 15－172

支出日	令和８年１月２２日（木）	政務活動費支出額	２，１２０円
項目（○で囲む）	調査活動補助費　8 会議費 1 人件費　9 グループ活動費 2 事務所費　10 政策推進等活動費 3 事務費　広報・広聴活動費 ④ 交通費　11 広報紙(誌)発行費 調査・政策立案費　12 HP作成・管理費 5 視察・研修費　13 政策広報費 6 調査委託費　14 会費 7 資料購入・作成費	支払先	（株）上井草セルフ善福寺
		使用者（議員名）	柴﨑　幹男
支出目的	政務活動に車を使用するため		
支出内容	ガソリン代	支払額計	4,240円
備考	車両Ｎｏ３１２４	按分率	1/2

apollostation

（株）上井草
セルフ善福寺
東京都杉並区
善福寺１－３４－３０
TEL:03-3399-4719　SS:30350-13342
登録番号：T6011301001696

領収書

2026年01月22日 14:20　伝票No. 9706
取引通番 4244

上　様
530-13342-0000-0000 ＊　30350
現金

0120-00　9204
レギュラーガソリン 内P01　¥4240
数量　29.65L
単価　@143

合計　¥4,240
(内税分消費税　¥385)
(内税10%対象額　¥4240)
(内税10%消費税　¥385)
現金計　¥4,240

お預り　¥10,000
お釣り　¥5,760
4:0000000-0:0000000
01
処理日付：2026/01/22　9204-9205
100取引
領収書にかえさせていただきます。

当店へのアンケート回答で
Amazonギフト券
500円分をプレゼント!
毎月1,000名様に!
回答はこちらから▶
当店ご利用後10日後まで

◆◆◆　釣　銭　◆◆◆

5,760円

2071801084403

本券を精算機にお持ちになり、
お釣りをお受けとりください。
（当日限り有効です）

令和7年度　　政務活動費領収書等貼付用紙（東京都議会）

No. 15 - 173

支出日	令和8年1月24日(土)	政務活動費支出額	2,552円
項目 (○で囲む)	調査活動補助費　8 会議費 1 人件費　9 グループ活動費 2 事務所費　10 政策推進等活動費 ③ 事務費　広報・広聴活動費 4 交通費　11 広報紙(誌)発行費 調査・政策立案費　12 HP作成・管理費 5 視察・研修費　13 政策広報費 6 調査委託費　14 会費 7 資料購入・作成費	支払先	東京ガス㈱
		使用者(議員名)	柴崎　幹男
支出目的	政務活動に係る事務所維持のため		
支出内容	ガス料金(1月分)	支払額計	5,105円
備考		按分率	1/2

ゆうちょ銀行又は郵便局でお支払いの場合は、左側の2枚だけをお出しください。

払込金受領証
お客さま氏名 柴﨑　幹男　様
お客さま番号 [redacted]
令和 8 年 1 月分
金額（円・税込） *5,105
お支払い期限日 令和 8年 2月 9日
受取人 東京ガス株式会社
お問い合わせ先 東京ガスお客さまセンター 0570-002211 （ご利用になれない場合） 03-3344-9100
領収日附印 26.1.24 [redacted] 印紙貼付欄

令和7年度　　政務活動費領収書等貼付用紙（東京都議会）

No. 15 - 174

支出日	令和８年１月２４日（土）	政務活動費支出額	１３，８４６円
項目（○で囲む）	調査活動補助費　8 会議費 1 人件費　9 グループ活動費 2 事務所費　10 政策推進等活動費 ③ 事務費　広報・広聴活動費 4 交通費　11 広報紙(誌)発行費 調査・政策立案費　12 HP作成・管理費 5 視察・研修費　13 政策広報費 6 調査委託費　14 会費 7 資料購入・作成費	支払先	オーエーリックス株式会社
		使用者(議員名)	柴﨑　幹男
支出目的	政務活動に係わる資料作成のため		
支出内容	コピー代(12月分)	支払額計	27,693円
備考		按分率	1/2

[redacted]

振込・振替明細帳票

[状態] 完了　　印刷日時　2026/ 1/27　9:36

受付番号	0124-006
振込振替区分	即時振込(ｼﾝﾌﾟﾙ)
出金口座	[redacted]
振込依頼人名(ｶﾅ)	ｼﾊﾞｻﾞｷﾐｷｵ
振込指定日	1月24日
入金口座	[redacted] ｵｰｴｰﾘｯｸｽ (ｶ
支払金額	27,693円
振込金額	27,693円
手数料負担	当方
振込手数料	0円
先方手数料	0円
実額手数料	0円
手数料のお支払方法	振込の都度

振込メモ	コピー機代
作成者	柴﨑　幹男

承認者	[承認済] 柴﨑　幹男

＊＊＊プリント終了＊＊＊

令和7年度　　政務活動費領収書等貼付用紙（東京都議会）

No. 15－175

支出日	令和８年１月２４日（土）	政務活動費支出額	３６３，３３０円
項目（○で囲む）	調査活動補助費　8 会議費 1 人件費　9 グループ活動費 2 事務所費　10 政策推進等活動費 3 事務費　広報・広聴活動費 4 交通費　⑪ 広報紙(誌)発行費 調査・政策立案費　12 HP作成・管理費 5 視察・研修費　13 政策広報費 6 調査委託費　14 会費 7 資料購入・作成費	支払先	(株) 朝日メディアネットワーク
		使用者(議員名)	柴﨑　幹男
支出目的	政務活動のために行う広報紙の作成・発行のため		
支出内容	広報紙の新聞折込代 「都議会自民党　令和8年都政レポートVOL. 1」　100,000部	支払額計	363,330円
備考	振込手数料330円含む	按分率	

[redacted]

振込・振替明細帳票

[状態] 完了　　印刷日時　2026/ 1/24 18:20

受付番号	0124-005
振込振替区分	即時振込(ｼﾝﾌﾞﾙ)
出金口座	[redacted]
振込依頼人名(ｶﾅ)	ｼﾊﾞｻﾞｷﾐｷｵ
振込指定日	1月24日
入金口座	[redacted] ｶ)ｱｻﾋﾒﾃﾞｨｱﾈｯﾄﾜｰｸ
支払金額	363,000円
振込金額	363,000円
手数料負担	当方
振込手数料	330円
先方手数料	0円
実額手数料	330円
手数料のお支払方法	振込の都度

振込メモ	折込チラシ
作成者	柴崎　幹男

承認者	[承認済] 柴崎　幹男

＊＊＊プリント終了＊＊＊

令和7年度　政務活動費領収書等貼付用紙（東京都議会）

No. 15－176

支出日	令和８年１月２４日（土）	政務活動費支出額	１，５５６円
項目（○で囲む）	調査活動補助費　8 会議費 1 人件費　9 グループ活動費 2 事務所費　10 政策推進等活動費 ③ 事務費　広報・広聴活動費 4 交通費　11 広報紙(誌)発行費 調査・政策立案費　12 HP作成・管理費 5 視察・研修費　13 政策広報費 6 調査委託費　14 会費 7 資料購入・作成費	支払先	ＮＴＴドコモビジネス（株）
		使用者（議員名）	柴崎　幹男
支出目的	政務活動に係る通信のため		
支出内容	インターネット接続料（１月請求分）	支払額計	3,113円
備考		按分率	1/2

領収証(Receipt)

ご請求番号

[redacted]

お客さま氏名

柴崎　幹男　様

金　額

2026年　1月

3113円

うち、消費税相当額

283円

NTTドコモビジネス
株式会社

ビリングカスタマセンタ

料金お問合せ先(無料)

0120-506100

収入印紙貼付欄

[redacted]

6.1.24

領収日付印

(お客さま)

令和7年度　　政務活動費領収書等貼付用紙（東京都議会）

No. 15－177

支出日	令和８年１月２６日（月）	政務活動費支出額	５７，１６５円
項目（○で囲む）	調査活動補助費　8 会議費 1 人件費　9 グループ活動費 ② 事務所費　10 政策推進等活動費 3 事務費　広報・広聴活動費 4 交通費　11 広報紙（誌）発行費 調査・政策立案費　12 HP作成・管理費 5 視察・研修費　13 政策広報費 6 調査委託費　14 会費 7 資料購入・作成費	支払先	一般社団法人 イルフィオーレ
		使用者（議員名）	柴﨑　幹男
支出目的	政務活動の拠点となる事務所を設けるため		
支出内容	事務所家賃（2月分）	支払額計	114,330円
備考	振込手数料330円を含む	按分率	1/2

[redacted]

振込・振替明細帳票

[状態] 予約完了　　印刷日時 2026/ 1/24 18:10

受付番号	0124-002
振込振替区分	予約振込(ｼﾝﾌﾟﾙ)
出金口座	[redacted]
振込依頼人名(ｶﾅ)	ｼﾊﾞｻﾞｷﾐｷｵ
振込指定日	1月26日
入金口座	[redacted] [redacted] ｼﾝﾀｸｼﾞｭﾀｸｼｬ ｲｯﾊﾟﾝｼｬﾀﾞﾝﾎｳｼﾞﾝｲﾙ
支払金額	114,000円
振込金額	114,000円
手数料負担	当方
振込手数料	330円
先方手数料	0円
実額手数料	330円
手数料のお支払方法	振込の都度

振込メモ	事務所家賃
作成者	柴崎　幹男

承認者	[承認済] 柴崎　幹男

＊＊＊プリント終了＊＊＊

令和7年度　　政務活動費領収書等貼付用紙（東京都議会）

No. 15－178

支出日	令和８年１月２６日（月）	政務活動費支出額	９，０８２円
項目（○で囲む）	調査活動補助費　8 会議費 1 人件費　9 グループ活動費 2 事務所費　10 政策推進等活動費 3 事務費　広報・広聴活動費 ④ 交通費　11 広報紙(誌)発行費 調査・政策立案費　12 HP作成・管理費 5 視察・研修費　13 政策広報費 6 調査委託費　14 会費 7 資料購入・作成費	支払先	(有)グリーンハウジング富岡
		使用者(議員名)	柴﨑　幹男
支出目的	政務活動に使用する車及び来客用車の駐車のため		
支出内容	駐車場代(2月分)	支払額計	9,082円
備考	車両Ｎｏ３１２４　駐車場使用協定書に基づく額 (18,000円＋振込手数料165円) ×1/2	按分率	

[redacted]

振込・振替明細帳票

[状態] 予約完了　　印刷日時 2026/ 1/24 18:11

受付番号	0124-003
振込振替区分	予約振込(ｼﾝﾌﾞﾙ)
出金口座	[redacted]
振込依頼人名(ｶﾅ)	ｼﾊﾞｻﾞｷﾐｷｵ
振込指定日	1月26日
入金口座	[redacted] ﾕｳｹﾞﾝｶﾞｲｼｬ ｸﾞﾘｰﾝﾊｳｼﾞﾝｸﾞﾄﾐｵｶ
支払金額	18,000円
振込金額	18,000円
手数料負担	当方
振込手数料	165円
先方手数料	0円
実額手数料	165円
手数料のお支払方法	振込の都度

振込メモ	駐車場代
作成者	柴﨑　幹男

承認者	[承認済] 柴﨑　幹男

＊＊＊プリント終了＊＊＊

令和7年度　　政務活動費領収書等貼付用紙（東京都議会）

No. 15－179

支出日	令和８年１月２６日（月）	政務活動費支出額	３，９８０円
項目（○で囲む）	調査活動補助費　8 会議費 1 人件費　9 グループ活動費 2 事務所費　10 政策推進等活動費 3 事務費　広報・広聴活動費 4 交通費　11 広報紙(誌)発行費 調査・政策立案費　12 HP作成・管理費 5 視察・研修費　13 政策広報費 6 調査委託費　14 会費 ⑦ 資料購入・作成費	支払先	ASA関町
		使用者(議員名)	柴﨑　幹男
支出目的	政務活動に係る情報収集・政策研究のため		
支出内容	新聞購読料(東京新聞1月分)	支払額計	3,980円
備考	自宅用１紙除く	按分率	

No. [redacted] 10区 [redacted]

領収証

ASA

SKT 26-10
イルフィオーレ 202
柴崎幹男 様

登録番号 T6011602007772

年月	購読銘柄 ※軽減税率対象	部数	金額
2601	東京新聞 ※	1	3,980

２０２６年０１月分

合計金額
3,980円

内消費税 294円

8%対象 3,980円(内消費税 294円)
10%対象 0円(内消費税 0円)

令和8年 1月26日

東京都港区麻布北2-29-17
麻布ファミリーマンション1F
ＡＳＡ麻布
所長 [redacted]
TEL 03(3920) 1313

[redacted]

2月の古紙回収は2月9日を
予定しております。
よろしくお願い致します。

毎度ご購読ありがとうございます。上記金額正に領収いたしました。価格表記に消費税がふくまれております。個人情報の取扱いについては当社ホームページをご覧ください。

令和7年度　政務活動費領収書等貼付用紙（東京都議会）

No. 15－180

支出日	令和８年１月２６日（月）	政務活動費支出額	２，６６３円
項目（○で囲む）	調査活動補助費　8 会議費 1 人件費　9 グループ活動費 2 事務所費　10 政策推進等活動費 ③ 事務費　広報・広聴活動費 4 交通費　11 広報紙(誌)発行費 調査・政策立案費　12 HP作成・管理費 5 視察・研修費　13 政策広報費 6 調査委託費　14 会費 7 資料購入・作成費	支払先	KDDI㈱
		使用者（議員名）	柴﨑　幹男
支出目的	政務活動に係る通信のため		
支出内容	携帯電話代(12月分)	支払額計	10,652円
備考	支払額11,697円のうち該当する10,652円を計上	按分率	1/4

[redacted](兼お借入明細)

年 月 日	摘　要	お支払金額(円)	お預り金額(円)	差引残高(「−」の表示がある場合は、お借入残高を表わします。)(円)
[redacted]				
08-01-26	.電話	*11,697	KDDIﾘｮｳｷﾝ	
[redacted]				

○他店支払いの小切手等でご入金のときは、摘要欄にお払戻しができる予定日を表示します。お支払可能時刻は小切手等の種類により異ります。詳細は窓口にご照会ください。

令和7年度　政務活動費領収書等貼付用紙（東京都議会）

No. 15－181

支出日	令和８年１月３０日（金）	政務活動費支出額	４，８００円
項目（○で囲む）	調査活動補助費　8 会議費 1 人件費　9 グループ活動費 2 事務所費　10 政策推進等活動費 3 事務費　広報・広聴活動費 4 交通費　11 広報紙（誌）発行費 調査・政策立案費　12 HP作成・管理費 5 視察・研修費　13 政策広報費 6 調査委託費　14 会費 ⑦ 資料購入・作成費	支払先	読売センター関町
		使用者（議員名）	柴﨑　幹男
支出目的	政務活動に係る情報収集・政策研究のため		
支出内容	新聞購読料（読売新聞1月分）	支払額計	4,800円
備考	自宅用１紙除く	按分率	

たしかメディア 読売新聞 領収書

区域 003　全戸 [redacted]　お問合せ先 [redacted]

登録番号 T7011601019636

お名前 柴崎　幹男 様

関町北1-26-10
イルフィオーレ 202

8年　1月分

	銘柄		部数	金額
1	読売新聞（税込）	※	1	4,800
2				
3				
	合計			4,800 円

◇左記の通り領収しました

領収日 8年 1月 30日

※は軽減税率　（10.0%対象　0円 消費税　0円）
（8.0%対象　4,800円 消費税　356円）

本年もご愛読の程どうぞ宜しくお願い申し上げます。

読売新聞 スポーツ報知 THE DAILY YOMIURI

YOMIURI CENTER 読売センター関町
所長 [redacted]
〒177-0052 練馬区関町東2-11-6
TEL 03(3920)8240 FAX 03(3920)1300

領収印 [redacted]
※割印がない場合は無効となります。十分お確かめください。

令和7年度　政務活動費領収書等貼付用紙（東京都議会）

No. 15 - 182

支出日	令和８年１月３０日（金）	政務活動費支出額	４２,０００円
項目（○で囲む）	調査活動補助費 ① 人件費 2 事務所費 3 事務費 4 交通費 調査・政策立案費 5 視察・研修費 6 調査委託費 7 資料購入・作成費 8 会議費 9 グループ活動費 10 政策推進等活動費 広報・広聴活動費 11 広報紙（誌）発行費 12 HP作成・管理費 13 政策広報費 14 会費	支払先	[redacted]
		使用者（議員名）	柴﨑　幹男
支出目的	政務活動を補助する職員を雇用するため		
支出内容	給与（1月分）	支払額計	84,000円
備考		按分率	1/2

領収証　　栄崎幹男　様　No.

★　¥84,000.-

但　1月分給与として

令和8年　1月　30日　上記正に領収いたしました

内訳

税抜金額

消費税額等(　%)

[redacted]

収入印紙

コクヨ　ウケ-56

令和7年度　　政務活動費領収書等貼付用紙（東京都議会）

No. 17－108

支出日	令和8年1月5日（月）	政務活動費支出額	34,451円
項目（○で囲む）	調査活動補助費　8 会議費 1 人件費　9 グループ活動費 2 事務所費　10 政策推進等活動費 3 事務費　広報・広聴活動費 4 交通費　11 広報紙(誌)発行費 調査・政策立案費　12 HP作成・管理費 ⑤ 視察・研修費　13 政策広報費 6 調査委託費　14 会費 7 資料購入・作成費	支払先	全日本空輸（株）他
		使用者（議員名）	ほっち　易隆
支出目的	令和7年台風22号、23号により被害を受けた八丈島の被災地を視察し 応急・復旧についての対策を検討する		
支出内容	視察交通費 航空券代32,820円、レンタカー代1,300円、燃料代331円	支払額計	34,451円
備考	令和7年11月4日実施 令和7年10月23日、11月4日支払	按分率	

領収書

WEB 9ab0b90358-00000-101327-0-1100
表示日 2025年11月19日(水)

トウキョウトギカイジユウミンシュトウ　　様

金額	¥196,920- (税込) コンビニ支払い (消費税10%対象 ¥196,920- (税込))
但し	運賃および税金・料金等
航空券発行日	2025年10月23日(木)

航空券番号	1010458688173012		1010458688173023	
	1010458688174014		1010458688174025	
	1010458688175016		1010458688175020	
	1010458688176011		1010458688176022	
	1010458688177013		1010458688177024	
	1010458688178015		1010458688178026	
照会番号	LKHGNX	3KHHZK	XKMZW1	6KMS21
	YKETFP	KKL0W9		

上記、正に領収いたしました。

ANA | A STAR ALLIANCE MEMBER

全日本空輸株式会社　All Nippon Airways Co.,Ltd.
登録番号：T1010401099027

収入
印紙

領　収　書

2025年11月04日
No. r31328231

この度当店をご利用いただきましてありがとうございます。
当店オススメのお店は定食屋さんで　まごら　でございます。
AM7:00～9:00　11：00～13：30　17:00～21：00　金曜日定休日でございます。
ベーカリーでオススメはパモンです水曜日定休日です。
釣り餌を釣りレンタカー以外に乗せたら特別清掃料金で55,000円を請求いたします。

合計金額　**9,100 円**

上記正に領収いたしました。

COCO'S RENTACAR
〒100-1511
東京都八丈島八丈町三根177
会社名　COCO'S　Family株式会社
〒100-1401　東京都八丈島八丈町大賀郷7958-4
TEL080-7348-4675
登録番号：T7021001047947

但し書き：レンタカー代として

内容	数量	単価(税込)	小計(税込)
出発 2025/11/04 08:30 八丈島			
返却 2025/11/04 18:00 八丈島 (1日)			
車輌:ステップワゴン6020　品川505わ6020	1	8,000	8,000
免責補償	1	1,100	1,100
	合計料金	9,100	消費税　827
	(10%対象	9,100	消費税　827)
	(8%対象	0	消費税　0)

※印は軽減税率(8%)対象項目です

※この領収書は、都議会自民党の視察の時のものである。

IDEMITSU

領収書

印紙

262539

護神給油所
TEL 04996-2-0637
株式会社　護神
東京都八丈島八丈町三根418-1
TEL 04996-2-0637

登録番号 T7010001131274
売上　2025年11月 4日
16:43
上　様　手
現金フリー 00-262539-90001-0001-9

出光ゼアス　P- 2(内)
11.55L　@201.0　2321円

合計　2,321円
(内、消費税等(10.00%)　211円)

釣銭　1 万円:　7,679円
5 千円:　2,679円
3 千円:　679円

伝No: 10081　担当:0004 [redacted]

活動記録簿

東京都議会自由民主党　ほっち易隆

年　月　日	令和７年１１月４日（火）					
場　　所	八丈島					
相　手　方	東京都八丈支庁、八丈町、八丈町商工会、八丈町建設業協会					
参加者氏名	三宅正彦、山﨑一輝、ほっち易隆、河野ゆうき、渋谷信之、星大輔、本橋たくみ　　合計７名					
目的・内容 結果　等	令和７年台風２２号、２３号により被害を受けた八丈島の被災地を視察し、応急・復旧についての対策を検討する					
日程概要	月日	時間	内容			
	１１月４日	7:25	羽田空港発			
		8:20	八丈島空港着			
		9:00	八丈支庁訪問（意見交換）			
		10:00	八丈町役場訪問（意見交換）			
		11:00	八丈町商工会訪問（意見交換）			
		11:40	被災地視察(大賀郷、三根)			
		12:30	休憩			
		13:30	八丈町建設業協会（意見交換）			
		14:45	被災地視察(八重根漁港)　（南原スポーツ公園）			
		16:00	被災地視察(末吉地区)			
		17:30	八丈島空港発			
		18:30	羽田空港着			
活動に要した経費	交通費	行先	利用交通機関	利用区間	金額	備考
		八丈島	航空路	羽田⇔八丈島	32,820	
		島　内	レンタカー	被災地	1,300	9,100÷7
		〃	燃料費		331	2,321÷7
	合計				34,451	
備　　考						

【東京都八丈支庁舎】11/4　9時～10時　@八丈支庁舎

10月9日の台風第22号、その後の23号における被害状況、復旧状況を都職員から聴取し、その後意見交換を行った。
倒壊箇所は50箇所以上、電柱、倒木により通行止めや片側走行になっている箇所もまだあり。
末吉地区の大規模な崩落については、都職員宿舎や、旧末吉小跡地の開館間もない「八丈島の海山暮らし館」も濁流が流れ込み、大きな被害が出た。
その目の前の都道が大規模に崩落し、車両も落下。う回路を造ったのち、現在緊急工事を行っている。
その他、多くの都道沿いにおいてもがけ崩れが多く発生している。
町道（90箇所以上)、の被災箇所等を都は把握しておらず、今後の連携を要望した。

被害を受けた中小企業に対して、産業労働局から支援を実施。建設業、商工会、漁業、農業関係者からも直接お話を伺った。
漁業に関しては、水不足が未だ続いており、製氷ができない関係等で漁に出られていない。
また、漁港の屋根部分等が破損が大きいところもあり危険が及んでいる。
農業にかんしても、大型冷蔵庫等の破損もあり、心配の声が聞かれた。
農業、漁業、中小企業の更なる施設設備の支援を強く要望した。
また、農道の被災状況は現在調査中でこちらも早急な対応を要望した。
八重根港の防波堤のケーソン6mのずれを確認。
11月中には緊急対応を予定。
災害廃棄物は本来、町主体だが、環境局と連携して支庁が中心となって行っていくことを要望。
罹災証明発行が始まり、その後、廃棄物が増えることが予想される。
廃棄物のボリュームのデータを出す準備を進めている。
倒木の木をチップにする機械導入も早期に実施するよう要望。

避難者、2次避難者は13世帯16名がホテル避難。
水道局において、鋭意復旧に努めているが、311世帯が未だ断水（11/4現在）
国における、激甚災害はもうまもなく指定される予定
また、断水のため、海上保安庁の巡視船で給水支援の水が全て島に上げられなかった原因追及、大工不足、資材不足、都が提供したキャンピングカー等についても意見交換。
町と都の連携と、都庁全体での対応を強く求めた。

【八丈島視察】

視察先　　八丈島町役場　11月4日（火）10時～11時

八丈島　山下奉也　町長

　　山越　整　副町長

山下町長・山越副町長と面会し、八丈島の現状との対応について意見交換を行った。

最初に都議から、支庁との連携は機能しているかとの問いがあり、

支庁との連携はうまくいっている。支庁含む総務局だけでなく水道局、環境局等各局による支援は大変ありがたい。今後、ライフラインの復旧が一段落しても、今後の復興が一層大変なので、引き続き人的派遣を継続していただきたいとのことであった。

災害で発生したがれきの処理を、環境局の支援を受けながらグラウンドを活用して町で分別して処理している。との声に対し、町による対応には人的な限界があり、全部東京湾の廃棄物処理場まで運搬し、事業者に分別して処理してもらったほうがいいのではないかとの意見があった。

キャンピングカーの派遣もありがたい。様々な事情により、現在は東京都から派遣された方の休憩や会議で使っている。

応急仮設住宅は法的に災害発生から30日以内に着工しなければならない、しかし建築基準法にのっとって造ると建築確認等、とても３０日以内ではできない。様々な法律の違いによる問題は、国から派遣された人材がいないと調整できない。引き続き国からの人材派遣は重要。

最後に、町としては、復旧を進めるため全力で取り組んできたが、今後の復旧を考えると、一層の東京都からの人的・財政的支援が必要であり、引き続き支援をお願いしたいとの要望をいただいた。

八丈島商工会　11月4日（火）11時～11時30分

[redacted]会長

飲食店の打撃は大きく、客足が戻らない。商工会にも緊急融資の相談が来ている。ただどこも高齢化しており、融資を受けてもいつまで続けられるかという問題がある。

また、観光業の打撃はさらに深く、何らかのテコ入れはできないか。以前の（GO TO 八丈島）キャンペーンのように（GO TO 八丈島）キャンペーンはできないかとの意見だった。

都議からは、都による支援が必要ではないか。利子補給による緊急融資などを考えるべきとの声があった。（GO TO 八丈島）についても都で検討すべきだとの声があった。

八丈町建設業協会との意見交換　11/4　１３時３０分１４時３０分　@協会事務所

八丈町建設業協会 [redacted] 会長からの被害状況説明と要望事項について

２０２５年10月上旬に相次いで接近・通過した台風２２号・２３号により八丈島は大きな被害を受けた。

●台風被害の主な状況
・断水：広い範囲で断水が長期間発生した。
・土砂災害・道路被害：大雨と強風により土砂崩れが多発し、町道や林道で通行止めが発生、特に八丈富士や三原山方面の被害が目立った。
・建物被害：猛烈な風（最大瞬間風速５０ｍ／S超を観測した地域もあった）により、家屋の損壊や停電が発生。
・ライフライン：停電も発生し、携帯基地局も被害を受け、安否確認が困難になった時期があった。
・復旧状況：被害は甚大で、災害派遣された自衛隊による給水・給食・給食・入浴支援などが行われた。現在は復旧作業が進められている。

●協会からの要望事項
・建設資材が不足し、家屋の復旧がままならない状況で、随時復旧対応にあたってはいるものの、人手不足もあり時間がかかっている。
　物資と技術人材の支援をお願いする。
・災害廃棄物について、運搬作業をしているが、災害廃棄物の分別があることにより時間がかかっている。
　分別をせずに舟で運搬して、内地で分別作業を行っていただければ効率が上がる。
・都道、町道をはじめ道路の早期普及をお願いしたい。
・長期的に土砂災害対策については、砂防堤防等の施設整備をお願いしたい。

八丈町役場にて、山下町長・山越副町長と面会し、八丈島の現状と対応について意見交換

八丈町商工会[redacted]会長と被災者への緊急融資等についての意見交換

大賀郷地区被災住宅

町立富士中学校体育館

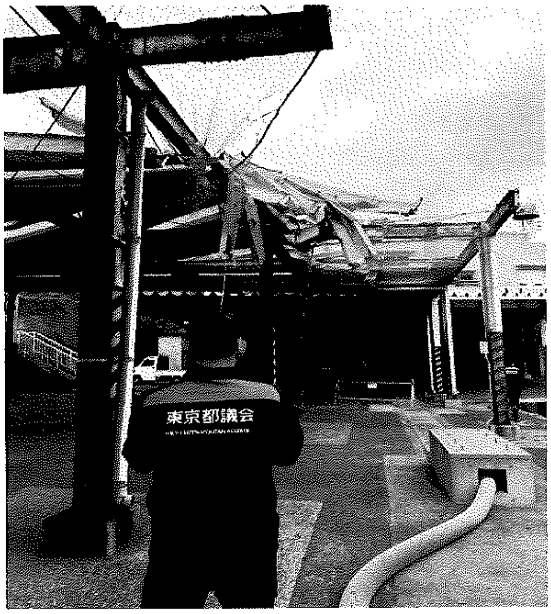

八重根漁港

南原スポーツ公園（災害廃棄物集積場）

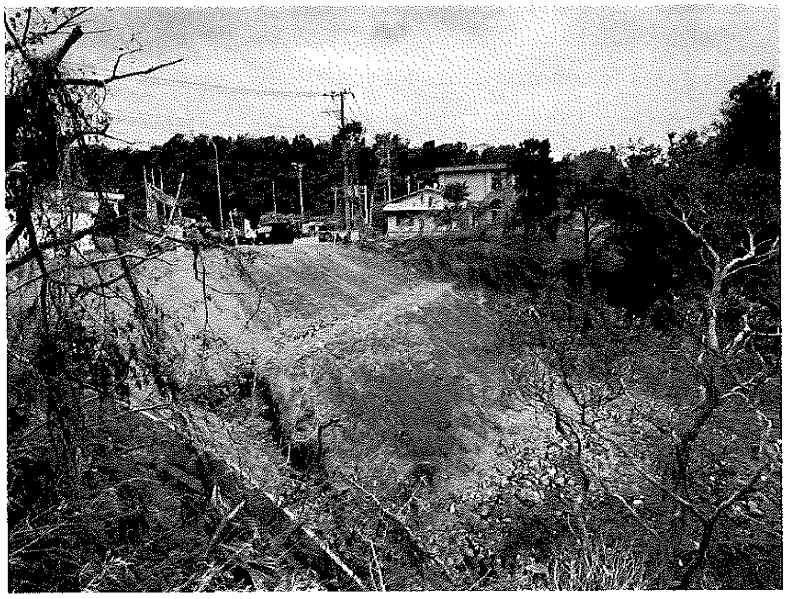

末吉地区土石流被災地

末吉地区土石流被災地（交流施設）

令和7年度　政務活動費領収書等貼付用紙（東京都議会）

No. 17 - 109

支出日	令和８年１月１３日（火）	政務活動費支出額	４９０円
項目（○で囲む）	調査活動補助費　8 会議費 1 人件費　9 グループ活動費 2 事務所費　10 政策推進等活動費 ③ 事務費　広報・広聴活動費 4 交通費　11 広報紙(誌)発行費 調査・政策立案費　12 HP作成・管理費 5 視察・研修費　13 政策広報費 6 調査委託費　14 会費 7 資料購入・作成費	支払先	dカード
		使用者(議員名)	ほっち　易隆
支出目的	政務活動に係る通信のため		
支出内容	インターネット接続料（11月分）	支払額計	981円
備考	支払額192,245円のうち、該当する990円から ポイント相当額9円（9ポイント）を除く981円を計上	按分率	1/2

發地　易隆　様

作成日：2026 年 1 月29 日

[redacted]

（支店番号：　　口座番号：

取　引　明　細　書

種別：[redacted]
商品種別：[redacted]　　通貨：円
対象期間：2026年 1月13 日 ～ 2026年 1月13 日
表示カテゴリ：出金　　非表示カテゴリ：入金、デビットカード

日付	摘要	出金金額	入金金額	残高
2026年01月13日	口座振替　ドコモｄカード	192,245	0	[redacted]
	以下余白			

7751-01 21.11
21243c1c7cc527c14b0c3b6a4550cf3d9cbcc712

ご利用代金明細書

お支払日	2026年1月13日

dCARD

2025年12月21日 発行

發地　易隆 様

お支払日	2026年1月13日（火）
お支払い額合計	192,245 円
カスタマー番号（サービス名称/加入・切り替え日）	

金融機関	[redacted]
支店	
科目	
口座番号	
キャッシングサービス契約日	-年-月-日

各種ご照会・お申込みには会員番号が必要となりますので、お手元にカードをご用意の上、お問い合わせください。
お客様の個人情報保護のため、口座番号の下3桁を表示しておりません。

※口座振替金融機関の口座残高のご確認をお願いいたします。
株式会社NTTドコモ
登録番号：T1010001067912

ご利用内訳明細

ご利用年月日	ご利用店名	ご利用金額（貸付けの金額※）	支払い区分	今回回数	お支払い金額	摘要
發地 易隆 様 ご利用分						

ご利用年月日	ご利用店名	ご利用金額（貸付けの金額※）	支払い区分	今回回数	お支払い金額	摘要
2025/11/26	ＮＴＴドコモビジネスご利　１１月ご利用分	990円	１回払		990円	

ご利用年月日	ご利用店名	ご利用金額（貸付けの金額※）	支払い区分	今回回数	お支払い金額	摘要

お支払い金額合計	192,245円	

令和7年度　　政務活動費領収書等貼付用紙（東京都議会）

No. 17－110

支出日	令和８年１月１３日（火）	政務活動費 支出額	４５９円
項目 （○で囲む）	調査活動補助費　8 会議費 1 人件費　9 グループ活動費 2 事務所費　10 政策推進等活動費 ③ 事務費　広報・広聴活動費 4 交通費　11 広報紙（誌）発行費 調査・政策立案費　12 HP作成・管理費 5 視察・研修費　13 政策広報費 6 調査委託費　14 会費 7 資料購入・作成費	支払先	dカード
		使用者 （議員名）	ほっち　易隆
支出目的	政務活動に係る事務所維持のため		
支出内容	ガス料金（11月分）	支払額計	919円
備考	支払額192,245円のうち、該当する928円からポイント相当額9円（9ポイント）を除く、919円を計上	按分率	1/2

發地　易隆　様

作成日：2026 年 1 月29 日

[redacted]

（支店番号：　　口座番号：

取　引　明　細　書

種別：[redacted]
商品種別：[redacted]　　通貨：円
対象期間：2026年 1月13 日 ～ 2026年 1月13 日
表示カテゴリ：出金　　非表示カテゴリ：入金、デビットカード

日付	摘要	出金金額	入金金額	残高
2026年01月13日	口座振替　ドコモｄカード	192,245	0	[illegible]
	以下余白			

7751-01 21.11
21243c1c7cc527c14b0c3b6a4550cf3d9cbce712

ご利用代金明細書

お支払日	2026年1月13日

dCARD

2025年12月21日 発行

發地　易隆 様

お支払日	2026年1月13日（火）
お支払い額合計	192,245 円
カスタマー番号（サービス名称/加入・切り替え日）	

金融機関	[redacted]
支店	
科目	
口座番号	
キャッシングサービス契約日	-年-月-日

各種ご照会・お申込みには会員番号が必要となりますので、お手元にカードをご用意の上、お問い合わせください。
お客様の個人情報保護のため、口座番号の下3桁を表示しておりません。

※口座振替金融機関の口座残高のご確認をお願いいたします。
株式会社NTTドコモ
登録番号：T1010001067912

ご利用内訳明細

ご利用年月日	ご利用店名	ご利用金額（貸付けの金額※）	支払い区分	今回回数	お支払い金額	摘要
發地 易隆 様 ご利用分						

2025/11/14	トウキヨウガス[redacted]	928円	1回払		928円	

ご利用年月日	ご利用店名	ご利用金額（貸付けの金額※）	支払い区分	今回回数	お支払い金額	摘要

お支払い金額合計	192,245円	

令和7年度　　政務活動費領収書等貼付用紙（東京都議会）

No. 17－111

支出日	令和８年１月１３日（火）	政務活動費支出額	３，３５２円
項目（○で囲む）	調査活動補助費　8 会議費 1 人件費　9 グループ活動費 2 事務所費　10 政策推進等活動費 ③ 事務費　広報・広聴活動費 4 交通費　11 広報紙(誌)発行費 調査・政策立案費　12 HP作成・管理費 5 視察・研修費　13 政策広報費 6 調査委託費　14 会費 7 資料購入・作成費	支払先	dカード
		使用者(議員名)	ほっち　易隆
支出目的	政務活動に係る通信のため		
支出内容	携帯電話代（12月請求分）	支払額計	6,705円
備考	支払額192,245円の内、該当する11,870円からsmartあんしん補償1,100円、WORLD_WING通話料2,465円及びポイント相当額1,600円（1,600ポイント）を除く6,705円を計上	按分率	1/2

發地　易隆　様

作成日：2026 年 1 月29 日

[redacted]

（支店番号：　　口座番号：

取　引　明　細　書

種別：[redacted]
商品種別：[redacted]　　通貨：円
対象期間：2026年 1月13 日 ～ 2026年 1月13 日
表示カテゴリ：出金　　非表示カテゴリ：入金、デビットカード

日付	摘要	出金金額	入金金額	残高
2026年01月13日	口座振替　ドコモｄカード	192,245	0	
	以下余白			

7751-01 21.11
21243c1e7cc527c14b0c3b6a4550cf3d9ebcc712

ご利用代金明細書

お支払日	2026年1月13日

d CARD

2025年12月21日 発行

發地　易隆 様

お支払日	2026年1月13日（火）
お支払い額合計	192,245 円
カスタマー番号（サービス名称/加入・切り替え日）	

金融機関	[redacted]
支店	
科目	
口座番号	
キャッシングサービス契約日	-年-月-日

各種ご照会・お申込みには会員番号が必要となりますので、お手元にカードをご用意の上、お問い合わせください。
お客様の個人情報保護のため、口座番号の下3桁を表示しておりません。

※口座振替金融機関の口座残高のご確認をお願いいたします。
株式会社NTTドコモ
登録番号：T1010001067912

ご利用内訳明細

ご利用年月日	ご利用店名	ご利用金額（貸付けの金額※）	支払い区分	今回回数	お支払い金額	摘要
發地 易隆 様 ご利用分						

ご利用年月日	ご利用店名	ご利用金額（貸付けの金額※）	支払い区分	今回回数	お支払い金額	摘要
2025/11/30	ドコモご利用料金／ｉＤ　１２月分	11,870円	１回払		11,870円	
				お支払い金額合計	192,245円	

令和7年度　　政務活動費領収書等貼付用紙（東京都議会）

No. 17－112

支出日	令和８年１月１３日（火）	政務活動費支出額	４，２６７円
項目（○で囲む）	調査活動補助費　8 会議費 1 人件費　9 グループ活動費 2 事務所費　10 政策推進等活動費 ③ 事務費　広報・広聴活動費 4 交通費　11 広報紙(誌)発行費 調査・政策立案費　12 HP作成・管理費 5 視察・研修費　13 政策広報費 6 調査委託費　14 会費 7 資料購入・作成費	支払先	dカード
		使用者(議員名)	ほっち　易隆
支出目的	政務活動に係る事務所維持のため		
支出内容	電気料金（11月分）	支払額計	8,535円
備考	支払額192,245円のうち、該当する8,621円からポイント相当額86円(86ポイント)を除く、8,535円を計上	按分率	1/2

發地　易隆　様

作成日：2026年 1月29日

[redacted]

（支店番号：　　口座番号：

取　引　明　細　書

種別：[redacted]
商品種別：[redacted]　　通貨：円
対象期間：2026年 1月13日 ～ 2026年 1月13日
表示カテゴリ：出金　　非表示カテゴリ：入金、デビットカード

日付	内容	出金金額	入金金額	残高
2026年01月13日	口座振替　ドコモｄカード	192,245	0	
	以下余白			

7751-01 21.11
21243c1e7cc527c14b0c3b6a4550ef3d9ebcc712

ご利用代金明細書

お支払日　2026年1月13日

dCARD

2025年12月21日 発行

發地　易隆 様

お支払日	2026年1月13日（火）
お支払い額合計	192,245 円
カスタマー番号（サービス名称/加入・切り替え日）	

金融機関	[redacted]
支店	
科目	
口座番号	
キャッシングサービス契約日	-年-月-日

各種ご照会・お申込みには会員番号が必要となりますので、お手元にカードをご用意の上、お問い合わせください。
お客様の個人情報保護のため、口座番号の下3桁を表示しておりません。

※口座振替金融機関の口座残高のご確認をお願いいたします。
株式会社NTTドコモ
登録番号：T1010001067912

ご利用内訳明細

ご利用年月日	ご利用店名	ご利用金額（貸付けの金額※）	支払い区分	今回回数	お支払い金額	摘要
發地 易隆 様 ご利用分						

ご利用年月日	ご利用店名	ご利用金額（貸付けの金額※）	支払い区分	今回回数	お支払い金額	摘要
2025/11/27	東京電力　電気料金等	8,621円	1回払		8,621円	

ご利用年月日	ご利用店名	ご利用金額（貸付けの金額※）	支払い区分	今回回数	お支払い金額	摘要

お支払い金額合計	192,245円	

令和7年度　　政務活動費領収書等貼付用紙（東京都議会）

No. 17－113

支出日	令和８年１月１３日（火）	政務活動費支出額	１，８８４円
項目（○で囲む）	調査活動補助費　8 会議費 1 人件費　9 グループ活動費 2 事務所費　10 政策推進等活動費 ③ 事務費　広報・広聴活動費 4 交通費　11 広報紙(誌)発行費 調査・政策立案費　12 HP作成・管理費 5 視察・研修費　13 政策広報費 6 調査委託費　14 会費 7 資料購入・作成費	支払先	dカード
		使用者(議員名)	ほっち　易隆
支出目的	政務活動に係る事務所維持のため		
支出内容	水道・下水道料金（10月～11月分）	支払額計	3,768円
備考	支払額192,245円のうち、該当する3,806円からポイント相当額38円(38ポイント)を除く、3,768円を計上	按分率	1/2

發地　易隆　様

作成日：2026 年 1 月29 日

[redacted]

（支店番号：　　口座番号：

取　引　明　細　書

種別：[redacted]
商品種別：[redacted]　　通貨：円
対象期間：2026年 1月13 日 ～ 2026年 1月13 日
表示カテゴリ：出金　　非表示カテゴリ：入金、デビットカード

日付	摘要	出金金額	入金金額	残高
2026年01月13日	口座振替　ドコモｄカード	192,245	0	
	以下余白			

7751-01 21.11
21243c1c7cc527c14b0c3b6a4550cf3d9cbcc712

ご利用代金明細書

お支払日	2026年1月13日

dCARD

2025年12月21日 発行

發地　易隆 様

お支払日	2026年1月13日（火）
お支払い額合計	192,245 円
カスタマー番号（サービス名称/加入・切り替え日）	

金融機関	[redacted]
支店	
科目	
口座番号	
キャッシングサービス契約日	-年-月-日

各種ご照会・お申込みには会員番号が必要となりますので、お手元にカードをご用意の上、お問い合わせください。
お客様の個人情報保護のため、口座番号の下3桁を表示しておりません。

※口座振替金融機関の口座残高のご確認をお願いいたします。
株式会社NTTドコモ
登録番号：T1010001067912

ご利用内訳明細

ご利用年月日	ご利用店名	ご利用金額（貸付けの金額※）	支払い区分	今回回数	お支払い金額	摘要
發地 易隆 様 ご利用分						

2025/11/21	２５／１０－２５／１１スイドウリョウ	3,806円	１回払		3,806円	

ご利用年月日	ご利用店名	ご利用金額（貸付けの金額※）	支払い区分	今回回数	お支払い金額	摘要

お支払い金額合計	192,245円	

令和7年度　政務活動費領収書等貼付用紙（東京都議会）

No. 17－114

支出日	令和８年１月２３日（金）	政務活動費支出額	１，３５５円
項目（○で囲む）	調査活動補助費　8 会議費 1 人件費　9 グループ活動費 2 事務所費　10 政策推進等活動費 ③ 事務費　広報・広聴活動費 4 交通費　11 広報紙(誌)発行費 調査・政策立案費　12 HP作成・管理費 5 視察・研修費　13 政策広報費 6 調査委託費　14 会費 7 資料購入・作成費	支払先	キヤノンマーケティングジャパン㈱
		使用者(議員名)	ほっち　易隆
支出目的	政務活動に係る資料作成のため		
支出内容	コピー代（12月分）	支払額計	2,710円
備考		按分率	1/2

3	D 8- 1-23	2,710	SMBC(ｷﾔﾉﾝ

令和7年度　　政務活動費領収書等貼付用紙（東京都議会）

No. 17－115

支出日	令和８年１月２３日（金）	政務活動費 支出額	６１，０００円
項目 (○で囲む)	調査活動補助費　8 会議費 1 人件費　9 グループ活動費 ② 事務所費　10 政策推進等活動費 3 事務費　広報・広聴活動費 4 交通費　11 広報紙(誌)発行費 調査・政策立案費　12 HP作成・管理費 5 視察・研修費　13 政策広報費 6 調査委託費　14 会費 7 資料購入・作成費	支払先	[redacted]
		使用者 (議員名)	ほっち　易隆
支出目的	政務活動の拠点となる事務所を設けるため		
支出内容	事務所家賃(2月分)	支払額計	122,000円
備考		按分率	1/2

3	D 8- 1-23	送金	122,000[redacted]

令和7年度　　政務活動費領収書等貼付用紙（東京都議会）

No. 17－116

支出日	令和８年１月２５日（日）	政務活動費支出額	１６，５００円
項目（○で囲む）	調査活動補助費　8 会議費 1 人件費　9 グループ活動費 2 事務所費　10 政策推進等活動費 3 事務費　広報・広聴活動費 ④ 交通費　11 広報紙(誌)発行費 調査・政策立案費　12 HP作成・管理費 5 視察・研修費　13 政策広報費 6 調査委託費　14 会費 7 資料購入・作成費	支払先	[redacted]
		使用者(議員名)	ほっち　易隆
支出目的	政務活動に車を使用するため		
支出内容	駐車場代（２月分）	支払額計	33,000円
備考	車両NO. ５１２	按分率	1/2

領　収　証

發地易隆 様　令和8年1月25日

★		¥	3	3	0	0	0	—

但　駐車場代　2月分

上記正に領収いたしました

内　訳	
税抜金額	
消費税額等(　%)	
内　訳	
税抜金額	
消費税額等(　%)	

[redacted]

登録番号

GR1021

令和7年度　　政務活動費領収書等貼付用紙（東京都議会）

No. 17－117

支出日	令和８年１月２７日（火）	政務活動費 支出額	１４，８８３円
項目 (○で囲む)	調査活動補助費　8 会議費 1 人件費　9 グループ活動費 2 事務所費　10 政策推進等活動費 3 事務費　広報・広聴活動費 ④ 交通費　11 広報紙(誌)発行費 調査・政策立案費　12 HP作成・管理費 5 視察・研修費　13 政策広報費 6 調査委託費　14 会費 7 資料購入・作成費	支払先	(株) オリエントコーポレーション
		使用者 (議員名)	ほっち　易隆
支出目的	政務活動に車を使用するため		
支出内容	自動車リース代（1月分）	支払額計	29,766円
備考	支払額30,580円からオプション代814円を除く29,766円を計上 車両NO. ５１２	按分率	1/2

發地　易隆　様

作成日：2026年 1月29日

[redacted]

（支店番号：　　口座番号：　　）

取　引　明　細　書

種別：[redacted]
商品種別：[redacted]　　通貨：円
対象期間：2026年 1月27日 ～ 2026年 1月27日
表示カテゴリ：出金　　非表示カテゴリ：入金、デビットカード

日付	内容	出金金額	入金金額	残高
2026年01月27日	口座振替　オリコ	30,580	0	
	以下余白			

7751-01 21.11
f578aad843865de910a82457f34c56d0145771fa

令和7年度　　政務活動費領収書等貼付用紙（東京都議会）

No. 17－118

支出日	令和８年１月３０日（金）	政務活動費支出額	３３，７５０円
項目（○で囲む）	調査活動補助費　8 会議費 ① 人件費　9 グループ活動費 2 事務所費　10 政策推進等活動費 3 事務費　広報・広聴活動費 4 交通費　11 広報紙（誌）発行費 調査・政策立案費　12 HP作成・管理費 5 視察・研修費　13 政策広報費 6 調査委託費　14 会費 7 資料購入・作成費	支払先	[redacted]
		使用者（議員名）	ほっち　易隆
支出目的	政務活動を補助する職員を雇用するため		
支出内容	給与（1月分）	支払額計	67,500円
備考		按分率	1/2

領　収　証

(ほっち易隆事務所 様　令和8年 1月30日

★ ¥67,500−

但 1月分給与
上記正に領収いたしました

[redacted]

内　訳	
税抜金額	
消費税額等(%)	
内　訳	
税抜金額	
消費税額等(%)	

登録番号＿＿＿＿＿＿＿＿

GR1021

令和7年度　　政務活動費領収書等貼付用紙（東京都議会）

No. 17－119

支出日	令和８年１月３１日（土）	政務活動費支出額	５，９３４円
項目（○で囲む）	調査活動補助費　8 会議費 1 人件費　9 グループ活動費 2 事務所費　10 政策推進等活動費 3 事務費　広報・広聴活動費 ④ 交通費　11 広報紙(誌)発行費 調査・政策立案費　12 HP作成・管理費 5 視察・研修費　13 政策広報費 6 調査委託費　14 会費 7 資料購入・作成費	支払先	有限会社大和屋油店他
		使用者(議員名)	ほっち　易隆
支出目的	’政務活動に車を使用するため		
支出内容	ガソリン代	支払額計	11,868円
備考	車両NO. ５１２	按分率	1/2

領　収　書

年　月　日

自動車番号

御氏名　しまっちゃんず　様

品名	数量	単価	金額
ハイオク			¥
レギュラー	20		¥2880
軽油			¥
灯油			¥
オイル			¥
			¥
			¥
消費税等			¥288
	係	計	3168

領 8.-9 大和屋油店

1当り軽油には32.10円ガソリンには53.80円の税金を含んでいます。

004841

毎度御買上戴きまして
有難う御座います。

登録番号 T2011802014928

有限会社　大和屋油店
千住柳町サービス・ステーション
東京都足立区千住柳町4－5番地
☎ (3881) 8569

---

apollostation

ヤマヒロ（株）
セルフ水元公園
東京都葛飾区
南水元4－8－9
TEL:03-5876-2081　SS:30495-12854
登録番号：T7011101021530

領収書

2026年01月18日 20:50　伝票No. 3492
取引通番 3210

上　様
530-12854-0000-0005 ＊　30495
現金

0120-00　3445
レギュラーガソリン P01　¥3000
数量　20.14L

合計　¥3,000
(内税分消費税　¥273)
(内税10%対象額　¥3000)
(内税10%消費税　¥273)
現金計　¥3,000

お預り　¥10,000
お釣り　¥7,000
4:0000000-0:0000000
01
処理日付：2026/01/19　3445-3445
100取引
領収書にかえさせていただきます。

ENEOS

納品書(領収書)
2026年01月27日 10:22

売上
上　様 M
90-327-011-000000-5
BODYCARDフリー
車両番号　実車番
0110-00
レギュラー　P-08
19.48L　＊
(154円)　¥3,000
合計　¥3,000
(消費税10%対象　¥3,000
内消費税等　¥273)
釣銭　10000-7000 5000-2000
4000-1000
現金でお買上げの場合は領収書にかえさせて頂きます。

株式会社松勇　梅田SS
東京都　足立区梅田2丁目8－9
TEL:03-3887-8375　SS-201312
登録番号：T9011801010112
ﾚｼｰﾄNo 3764-01　ﾃﾞｰﾀNo0545-0547
013[redacted]　2026/01/27

ENEOS

納品書(領収書)
2026年01月31日 20:55

売上
上　様 M
6-372427-49991-001
現金フリー
車両番号　実車番
0026-00
レギュラー　P-03
17.88L　＊
¥2,700
合計　¥2,700
(消費税10%対象　¥2,700
内消費税等　¥245)
お預り　¥10,000
お釣り　¥7,300
現金でお買上げの場合は領収書にかえさせて頂きます。

ENEOSモビリニア東東京
Dr. Driveセルフ大谷田
東京都　足立区
大谷田4丁目1－29
TEL:03-3606-9866　SS-372427
登録番号：T4010001140063
ﾚｼｰﾄNo 4075-01
ﾃﾞｰﾀNo6994-6996
050セルフ売上　2026/02/01

令和7年度　　政務活動費領収書等貼付用紙（東京都議会）

No.　19－8

支出日	令和８年１月１９日（月）	政務活動費 支出額	２９，１６０円
項目 （○で囲む）	調査活動補助費　8 会議費 1 人件費　9 グループ活動費 2 事務所費　10 政策推進等活動費 3 事務費　広報・広聴活動費 ④ 交通費　11 広報紙（誌）発行費 調査・政策立案費　12 HP作成・管理費 5 視察・研修費　13 政策広報費 6 調査委託費　14 会費 7 資料購入・作成費	支払先	改進タクシー（株）他
		使用者 （議員名）	平田　みつよし
支出目的	政務活動に交通機関を使用するため		
支出内容	タクシー代（1月分）	支払額計	29,160円
備考		按分率	

領収書

車両番号　7344号
2026年01月04日14:16
毎度ご乗車ありがとうございます。
(現金,チケット,クーポン,カード)

乗車料金　10400円

運賃料金計　10400円
ETC　1070円

計　11470円
消費税率　10.0%

改進タクシー株式会社　登録番号:T1011801021389
改進タクシー
お忘れ物は、忘れ物検索サービスFindへ
QRを読み込み、Lineからお問い合わせ
その他はカスタマーサポートデスクへ
TEL:050(3173)9200 平日9:00～17:00

領収書

車両番号　1762号
2026年01月06日02:47
毎度ご乗車ありがとうございます。
(現金,チケット,クーポン,カード)

乗車料金　11100円
遠距離割引　−210円

運賃料金計　10890円
ETC　640円

計　11530円
消費税率　10.0%

日本交通株式会社　登録番号:T7011501015891
日本交通 新木場営業所
お忘れ物は、忘れ物検索サービスFindへ
QRを読み込み、Lineからお問い合わせ
その他はカスタマーサポートデスクへ
TEL:050(3173)9200 平日9:00～17:00

領収書

現・チ・ク・割引　No.0002
日付 '26年01月19日
車番　04228　000
メータ運賃　¥5,600-
ETC料金　¥560-

運賃料金計　¥5,600-
通行料他　¥560-
合計　¥6,160-
内消費税等　¥560-
消費税率　10%

上記の通り領収致しました

日本交通グループ

日立自動車交通第三株式会社
登録番号:T4011801016130

お忘れ物は、忘れ物検索サービスFindへ
QRを読み込み、Lineからお問い合わせ

その他お問い合わせは
カスタマーサポートデスクへ
TEL050-3173-9200
平日9:00～17:00

＊＊＊＊ETC通行履歴＊＊＊＊
ETC料金合計　¥560-
宝町入口→四つ木外出
¥560-

29,160

タクシー代

No.	月　日	乗車区間	相手・場所・目的
1	1月4日	渋谷区幡ヶ谷→葛飾区立石	(相手)渋谷区在住者 (場所)渋谷区幡ヶ谷の飲食店 (目的)女性の健康管理に関する陳情要望
2	1月6日	渋谷区恵比寿西→葛飾区立石	(相手)渋谷区在勤者 (場所)渋谷区恵比寿西の飲食店 (目的)高齢者施設整備に関する陳情要望
3	1月19日	中央区日本橋→葛飾区立石	(相手)中央区在勤者 (場所)中央区日本橋の飲食店 (目的)スポーツ施設利用に関する陳情要望

令和7年度　　政務活動費領収書等貼付用紙（東京都議会）

No. 20－59

支出日	令和8年1月5日（月）	政務活動費支出額	1,860円
項目（○で囲む）	調査活動補助費　8 会議費 1 人件費　9 グループ活動費 2 事務所費　10 政策推進等活動費 ③ 事務費　広報・広聴活動費 4 交通費　11 広報紙(誌)発行費 調査・政策立案費　12 HP作成・管理費 5 視察・研修費　13 政策広報費 6 調査委託費　14 会費 7 資料購入・作成費	支払先	NTTファイナンス㈱
		使用者(議員名)	宇田川　聡史
支出目的	政務活動に係る通信のため		
支出内容	電話料金(12月請求分)	支払額計	3,720円
備考		按分率	1/2

15	8--1--5	振替	*3,720	ＮＴＴ電話料	[redacted]

令和7年度　　政務活動費領収書等貼付用紙（東京都議会）

No. 20－60

支出日	令和８年１月１３日（火）	政務活動費支出額	６，２０７円
項目（○で囲む）	調査活動補助費　8 会議費 1 人件費　9 グループ活動費 2 事務所費　10 政策推進等活動費 ③ 事務費　広報・広聴活動費 4 交通費　11 広報紙(誌)発行費 調査・政策立案費　12 HP作成・管理費 5 視察・研修費　13 政策広報費 6 調査委託費　14 会費 7 資料購入・作成費	支払先	東京電力エナジーパートナー㈱
		使用者(議員名)	宇田川　聡史
支出目的	政務活動に係る事務所維持のため		
支出内容	電気・ガス料金（12月分）	支払額計	12,414円
備考	電気料金11,715円、ガス料金699円	按分率	1/2

17	8--1-13	振替	*12,414	ﾃﾞﾝｷﾘｮｳｷﾝﾄｳ

令和7年度　　政務活動費領収書等貼付用紙（東京都議会）

No. 20－61

支出日	令和８年１月２０日（火）	政務活動費支出額	１，８４８円
項目（○で囲む）	調査活動補助費　8 会議費 1 人件費　9 グループ活動費 2 事務所費　10 政策推進等活動費 ③ 事務費　広報・広聴活動費 4 交通費　11 広報紙(誌)発行費 調査・政策立案費　12 HP作成・管理費 5 視察・研修費　13 政策広報費 6 調査委託費　14 会費 7 資料購入・作成費	支払先	リコージャパン㈱
		使用者(議員名)	宇田川　聡史
支出目的	政務活動に係る資料作成のため		
支出内容	コピー代(12月分)	支払額計	3,696円
備考		按分率	1/2

19	8--1-20	振替	*3,696	RL)ﾘｺｰｼﾞﾔﾊﾟﾝ(カ

令和7年度　　政務活動費領収書等貼付用紙（東京都議会）

No. 20－62

支出日	令和８年１月２２日（木）	政務活動費支出額	１４２，５００円
項目（○で囲む）	調査活動補助費　8 会議費 ① 人件費　9 グループ活動費 2 事務所費　10 政策推進等活動費 3 事務費　広報・広聴活動費 4 交通費　11 広報紙(誌)発行費 調査・政策立案費　12 HP作成・管理費 5 視察・研修費　13 政策広報費 6 調査委託費　14 会費 7 資料購入・作成費	支払先	[redacted]
		使用者(議員名)	宇田川　聡史
支出目的	政務活動を補助する職員を雇用するため		
支出内容	給与(1月分)	支払額計	285,000円
備考		按分率	1/2

領収証　宇田川聡史　様　No.

★ ¥285,000

但 令和8年1月分 給与として

令和8年 1 月 22 日 上記正に領収いたしました

内訳

税抜金額

消費税額等(%)

[redacted]

収入印紙

コクヨ ウケ-56

令和7年度　　政務活動費領収書等貼付用紙（東京都議会）

No. 20 - 63

支出日	令和８年１月２２日（木）	政務活動費支出額	１４２,５００円
項目（○で囲む）	調査活動補助費 ① 人件費 2 事務所費 3 事務費 4 交通費 調査・政策立案費 5 視察・研修費 6 調査委託費 7 資料購入・作成費 8 会議費 9 グループ活動費 10 政策推進等活動費 広報・広聴活動費 11 広報紙（誌）発行費 12 HP作成・管理費 13 政策広報費 14 会費	支払先	[redacted]
		使用者（議員名）	宇田川　聡史
支出目的	政務活動を補助する職員を雇用するため		
支出内容	給与（1月分）	支払額計	285,000円
備考		按分率	1/2

領　収　証　宇田川聡史　様　No.

★ ¥285,000

但 令和8年1月分給与として

令和8年 1 月 22 日 上記正に領収いたしました

収入印紙	内訳	[redacted]
	税抜金額	
	消費税額等(%)	

コクヨ ウケ-56

令和7年度　　政務活動費領収書等貼付用紙（東京都議会）

No. 22－90

支出日	令和8年1月9日（金）	政務活動費支出額	144,275円
項目（○で囲む）	調査活動補助費 ①人件費 2事務所費 3事務費 4交通費 調査・政策立案費 5視察・研修費 6調査委託費 7資料購入・作成費 8会議費 9グループ活動費 10政策推進等活動費 広報・広聴活動費 11広報紙(誌)発行費 12HP作成・管理費 13政策広報費 14会費	支払先	[redacted]
		使用者（議員名）	伊藤しょうこう
支出目的	政務活動を補助する職員を雇用するため		
支出内容	給与（12月分）	支払額計	288,550円
備考		按分率	1/2

領　収　証

伊藤祥太　様　　2026 年 1 月 9 日

★ ¥288,550.-

但　12月分給与として

上記正に領収いたしました

内　訳

10%（税込・税抜）金額	消費税額等
	/
8%（税込・税抜）金額	消費税額等
	/

[redacted]

[redacted]

登録番号

令和7年度　　政務活動費領収書等貼付用紙（東京都議会）

No. 22－91

支出日	令和８年１月９日（金）	政務活動費支出額	７１，２５０円
項目（○で囲む）	調査活動補助費 ①人件費 2 事務所費 3 事務費 4 交通費 調査・政策立案費 5 視察・研修費 6 調査委託費 7 資料購入・作成費 8 会議費 9 グループ活動費 10 政策推進等活動費 広報・広聴活動費 11 広報紙(誌)発行費 12 HP作成・管理費 13 政策広報費 14 会費	支払先	[redacted]
		使用者(議員名)	伊藤しょうこう
支出目的	政務活動を補助する職員を雇用するため		
支出内容	給与（12月分）	支払額計	142,500円
備考		按分率	1/2

領　収　証

伊藤祥広 様　　2026年 1月 9日

★ ¥142,500.−

但　12月分給与として

上記正に領収いたしました

内　訳

10%（税込・税抜）金額	消費税額等
	/
8%（税込・税抜）金額	消費税額等
	/

[redacted]

登録番号

令和7年度　　政務活動費領収書等貼付用紙（東京都議会）

No. 22－92

支出日	令和8年1月9日（金）	政務活動費支出額	70,200円
項目（○で囲む）	調査活動補助費 ①人件費 2 事務所費 3 事務費 4 交通費 調査・政策立案費 5 視察・研修費 6 調査委託費 7 資料購入・作成費 8 会議費 9 グループ活動費 10 政策推進等活動費 広報・広聴活動費 11 広報紙(誌)発行費 12 HP作成・管理費 13 政策広報費 14 会費	支払先	[redacted]
		使用者(議員名)	伊藤しょうこう
支出目的	政務活動を補助する職員を雇用するため		
支出内容	給料(12月分)	支払額計	140,400円
備考		按分率	1/2

領　収　証

伊藤祥太 様　　2026年 1月 9日

★ ¥140,400.-

但　12月分給与として

上記正に領収いたしました

内　訳

10%（税込・税抜）金額	消費税額等
	/
8%（税込・税抜）金額	消費税額等
	/

[redacted]

登録番号

令和7年度　政務活動費領収書等貼付用紙（東京都議会）

No. 22－93

支出日	令和８年１月１９日（月）	政務活動費支出額	５８，０１２円
項目（○で囲む）	調査活動補助費　8 会議費 1 人件費　9 グループ活動費 ② 事務所費　10 政策推進等活動費 3 事務費　広報・広聴活動費 4 交通費　11 広報紙(誌)発行費 調査・政策立案費　12 HP作成・管理費 5 視察・研修費　13 政策広報費 6 調査委託費　14 会費 7 資料購入・作成費	支払先	橋捷(株)
		使用者(議員名)	伊藤しょうこう
支出目的	政務活動の拠点となる事務所を設けるため		
支出内容	事務所賃料（2月分） 賃料110,000円、共益費5,500円	支払額計	116,024円
備考	支払額121,225円から該当する115,500円と振込手数料524円の116,024円を計上 振込手数料524円（550×115,500/121,225）	按分率	1/2

お客さまの幸せづくり
たましん

キャッシュサービス ご利用明細票

毎度ご利用いただきありがとうございます。

ご利用年月日	取扱金庫 店番 機番一通番	カード発行金融機関一店番一口座番号
08-01-19	1360063 L-0215	[redacted]

お取引内容	お取扱金種	お取引金額
	万円 五千円 二千円 千円 500円 100円 50円 10円 5円 1円	
お引出		¥121,225*

ご利用手数料	取引時間	おつり	お取引後の残高
¥550	16:45	[redacted]	

お振込先またはご案内

[redacted]
ﾊｼｼｮｳ(ｶ 様
イトウ ショウコウ 様

042648-4187

印紙税申告納
付につき立川
[redacted]

The Tama Shinkin Bank

令和7年度　　政務活動費領収書等貼付用紙（東京都議会）

No. 22－94

支出日	令和８年１月１９日（月）	政務活動費支出額	１１，０９６円
項目（○で囲む）	調査活動補助費　8 会議費 1 人件費　9 グループ活動費 2 事務所費　10 政策推進等活動費 3 事務費　広報・広聴活動費 ④ 交通費　11 広報紙(誌)発行費 調査・政策立案費　12 HP作成・管理費 5 視察・研修費　13 政策広報費 6 調査委託費　14 会費 7 資料購入・作成費	支払先	橋捷㈱
		使用者(議員名)	伊藤しょうこう
支出目的	政務活動に車を使用するため		
支出内容	駐車場代（2月分） 車両NO. ３３９８	支払額計	22,192円
備考	支払額44,000円の内、該当する22,000円と振込手数料192円の22,192円を計上 振込手数料（385×22,000/44,000=192）	按分率	1/2

お客さまの幸せづくり
たましん

キャッシュサービス ご利用明細票

毎度ご利用いただきありがとうございます。

ご利用年月日	取扱金庫 店番 機番一通番	カード発行金融機関一店番一口座番号
08-01-19	1360063 ル-0216	[redacted]

お取引内容	お取扱金種	お取引金額
	万円 五千円 二千円 千円 500円 100円 50円 10円 5円 1円	
お引出		¥44,000*

ご利用手数料	取引時間	おつり	お取引後の残高
¥385	16:45	[redacted]	[redacted]

お振込先またはご案内

[redacted]
ﾊｼｼｮｳ(ｶ様
ｲﾄｳ ｼｮｳｺｳ様

042648-4187

印紙税申告納
付につき立川
[illegible]

The Tama Shinkin Bank

令和7年度　　政務活動費領収書等貼付用紙（東京都議会）

No. 22－95

支出日	令和８年１月２０日（火）	政務活動費支出額	１０，５１９円
項目（○で囲む）	調査活動補助費　8 会議費 1 人件費　9 グループ活動費 2 事務所費　10 政策推進等活動費 ③ 事務費　広報・広聴活動費 4 交通費　11 広報紙(誌)発行費 調査・政策立案費　12 HP作成・管理費 5 視察・研修費　13 政策広報費 6 調査委託費　14 会費 7 資料購入・作成費	支払先	東京電力エナジーパートナー㈱
		使用者(議員名)	伊藤しょうこう
支出目的	政務活動に係る事務所維持のため		
支出内容	電気料金（1月分）	支払額計	21,038円
備考		按分率	1/2

(A)電気料金等郵便振替払込金受領証(領収証)

口座番号	[redacted]	加入者名	東京電力エナジーパートナー株式会社
年月分	8－1	払込金額	¥2103 8
うち消費税等相当額 円	1912		
ご契約	50 A	戸数	
力率又はマイコン制御装置		ご使用量kWh	585
コード		うち精算金額 円	
お名前変更 月 日			
ご使用期間	12月 9日～ 1月 8日	ご契約変更	月 日
ご使用場所	八王子市 明神町 2丁目 26 番(地) 10 号 橋本ビル 棟 206 号		
ご契約名義	イトウ ショウコウ 様		
お支払人氏名	イトウ ショウコウ 様		
お支払期限日	2月 9日		

上記お支払期限日を過ぎた場合のお支払いは、コンビニエンス・ストアにお願いいたします。

地区番号	08	ご契約種別	従量電灯B
お客さま番号	[redacted]		
お問い合わせ先 カスタマーセンター	0120－995－001(代)		

日附印 6.1.20 [redacted]

東京電力エナジーパートナー株式会社
(お客さま控え)

○本領収証により集金員が収納することはありません。

カリ収ったかどうかをお確かめください。

セブン-イレブン
八王子サザンスカイタワー店
東京都八王子市子安町４－７－１

電話：042-622-0078　ﾚｼﾞ#1

2026年01月20日(火) 11:07　責276
公共料金・ｲﾝﾀｰﾈｯﾄｼｮｯﾋﾟﾝｸﾞ等の
受付明細は下記のとおりです。
東京電力　1件
計　1件
※インボイスの発行はお客様から
サービス事業者にお問合せ下さい。

令和7年度　政務活動費領収書等貼付用紙（東京都議会）

No. 22－96

支出日	令和８年１月２９日（木）	政務活動費支出額	５１，４９５円
項目（○で囲む）	調査活動補助費 ①人件費 2 事務所費 3 事務費 4 交通費 調査・政策立案費 5 視察・研修費 6 調査委託費 7 資料購入・作成費 8 会議費 9 グループ活動費 10 政策推進等活動費 広報・広聴活動費 11 広報紙(誌)発行費 12 HP作成・管理費 13 政策広報費 14 会費	支払先	厚生労働省年金局事業管理課長
		使用者(議員名)	伊藤しょうこう
支出目的	政務活動を補助する職員を雇用するため		
支出内容	社会保険料（１2月分）	支払額計	102,990円
備考	(70,559円＋130,296円)×1/2＋2,563円=102,990円	按分率	1/2

納入告知書　納付書・領収証書

国庫金　厚生保険

年度	年金特別会計	厚生労働省所管	取扱庁番号	取扱庁名
7	0343	6118	00065311	厚生労働省年金局（八王子　　）

Pay-easy（ペイジー）

納付目的年月　令和 7年 12月分

納付期限　令和 8年 2月 2日　右記のとおり納付してください。

令和 8年 1月22日

健康勘定	厚生年金勘定	業務勘定
健康保険料	厚生年金保険料	子ども・子育て拠出金
70559円	130296円	2563円

納付目的
健康保険料
厚生年金保険料
子ども・子育て拠出金
令和 7年度
厚生労働省所管
年金特別会計

事業所整理記号	事業所番号	うち証券受領
[redacted]		円

収納機関番号	納付番号	確認番号
00500	[redacted]	

証券受領　全部　一部

合計額											
千	百	十	億	千	百	十	万	千	百	十	円
						¥2	0	3	4	1	8

納付場所　日本銀行本店、支店、代理店、歳入代理店又は日本年金機構

八王子　　年金事務所

延滞金の計算方法　期限内に完納されなかったときは、延滞金の納付を要します。
（健康保険法第181条、同法附則第9条、厚生年金保険法第87条、同法附則第17条の14、子ども・子育て支援法第71条）
弁済の充当の順序は、元本に充て、次いで延滞金に充てる。

歳入徴収官
厚生労働省年金局事業管理課長

192-0046 八王子市　明神町
２－２６－１０　橋本ビル　２０６

伊藤しょうこう事務所　伊藤
祥広　[redacted]　様

上記の合計額を領収しました。
（領収日付等）
厚信用金庫 領収 8. 1. 29 8 本山支店（納付者控）

年金事務所の窓口以外で、日本年金機構の職員がこの領収証書により領収することはありません。
この納入告知書（納付書）はＰａｙ－ｅａｓｙ（ペイジー）対応のＡＴＭ、インターネットバンキング等を利用して納付することができます。

翌年度５月１日以降現年度歳入組入

令和7年度　政務活動費領収書等貼付用紙（東京都議会）

No. 25－57

支出日	令和８年１月５日（月）	政務活動費支出額	３４，４５１円
項目（○で囲む）	調査活動補助費　8 会議費 1 人件費　9 グループ活動費 2 事務所費　10 政策推進等活動費 3 事務費　広報・広聴活動費 4 交通費　11 広報紙(誌)発行費 調査・政策立案費　12 HP作成・管理費 ⑤ 視察・研修費　13 政策広報費 6 調査委託費　14 会費 7 資料購入・作成費	支払先	全日本空輸（株）　他
		使用者(議員名)	星　大輔
支出目的	令和７年台風２２号、２３号により被害を受けた八丈島の被災地を視察し、応急・復旧についての対策を検討する		
支出内容	視察交通費 航空券代・32,820円、レンタカー代・1,300円、燃料代・331円	支払額計	34,451円
備考	令和７年１１月４日実施 令和７年１０月２３日、１１月４日支払	按分率	

領収書

WEB 9ab0b90358-00000-101327-0-1100
表示日 2025年11月19日(水)

トウキョウトギカイジユウミンシュトウ　様

金額	¥196,920- (税込) コンビニ支払い (消費税10%対象 ¥196,920- (税込))
但し	運賃および税金・料金等
航空券発行日	2025年10月23日(木)

航空券番号	1010458688173012		1010458688173023	
	1010458688174014		1010458688174025	
	1010458688175016		1010458688175020	
	1010458688176011		1010458688176022	
	1010458688177013		1010458688177024	
	1010458688178015		1010458688178026	
照会番号	LKHGNX	3KHHZK	XKMZW1	6KMS21
	YKETFP	KKL0W9		

上記、正に領収いたしました。

ANA | A STAR ALLIANCE MEMBER

全日本空輸株式会社　All Nippon Airways Co.,Ltd.
登録番号：T1010401099027

収入
印紙

領　収　書

2025年11月04日
No. r31328231

この度当店をご利用いただきましてありがとうございます。
当店オススメのお店は定食屋さんで　まごら　でございます。
AM7:00～9:00　11：00～13：30　17:00～21：00　金曜日定休日でございます。
ベーカリーでオススメはパモンです水曜日定休日です。
釣り餌を釣りレンタカー以外に乗せたら特別清掃料金で55,000円を請求いたします。

合計金額　**9,100 円**

上記正に領収いたしました。

COCO'S RENTACAR
〒100-1511
東京都八丈島八丈町三根177
会社名　COCO'S　Family株式会社
〒100-1401　東京都八丈島八丈町大賀郷7958-4
TEL080-7348-4675
登録番号：T7021001047947

但し書き：レンタカー代として

内容	数量	単価(税込)	小計(税込)
出発 2025/11/04 08:30 八丈島			
返却 2025/11/04 18:00 八丈島 (1日)			
車輌:ステップワゴン6020　品川505わ6020	1	8,000	8,000
免責補償	1	1,100	1,100

合計料金	9,100	消費税	827
(10%対象	9,100	消費税	827)
(8%対象	0	消費税	0)

※印は軽減税率(8%)対象項目です

※この領収書は、都議会自民党の視察の時のものである。

IDEMITSU

領収書

印紙

262539

護神給油所
TEL 04996-2-0637
株式会社　護神
東京都八丈島八丈町三根418-1
TEL 04996-2-0637

登録番号 T7010001131274
売上　2025年11月 4日
16:43
上　様　手
現金フリー 00-262539-90001-0001-9

出光ゼアス　P- 2(内)
11.55L　@201.0　2321円

合計　2,321円
(内、消費税等(10.00%)　211円)

釣銭　1 万円:　7,679円
5 千円:　2,679円
3 千円:　679円

伝No: 10081　担当:0004[redacted]

活動記録簿

東京都議会自由民主党　星　　大　輔

年　月　日	令和７年１１月４日（火）
場　　所	八丈島
相　手　方	東京都八丈支庁、八丈町、八丈町商工会、八丈町建設業協会
参加者氏名	三宅正彦、山﨑一輝、ほっち易隆、河野ゆうき、渋谷信之、 星大輔、本橋たくみ　　合計７名
目的・内容 結果　等	令和７年台風２２号、２３号により被害を受けた八丈島の被災地を視察し、応急・復旧についての対策を検討する

日程概要	月日	時間	内容
	１１月４日	7:25	羽田空港発
		8:20	八丈島空港着
		9:00	八丈支庁訪問（意見交換）
		10:00	八丈町役場訪問（意見交換）
		11:00	八丈町商工会訪問（意見交換）
		11:40	被災地視察(大賀郷、三根)
		12:30	休憩
		13:30	八丈町建設業協会（意見交換）
		14:45	被災地視察(八重根漁港)　(南原スポーツ公園)
		16:00	被災地視察(末吉地区)
		17:30	八丈島空港発
		18:30	羽田空港着

活動に要した経費		行先	利用交通機関	利用区間	金額	備考
	交通費	八丈島	航空路	羽田⇔八丈島	32,820	
		島　内	レンタカー	被災地	1,300	9,100÷7
		〃	燃料費		331	2,321÷7
	合計				34,451	

備　　考	

【東京都八丈支庁舎】11/4　9時～10時　@八丈支庁舎

10月9日の台風第22号、その後の23号における被害状況、復旧状況を都職員から聴取し、その後意見交換を行った。
倒壊箇所は50箇所以上、電柱、倒木により通行止めや片側走行になっている箇所もまだあり。
末吉地区の大規模な崩落については、都職員宿舎や、旧末吉小跡地の開館間もない「八丈島の海山暮らし館」も濁流が流れ込み、大きな被害が出た。
その目の前の都道が大規模に崩落し、車両も落下。う回路を造ったのち、現在緊急工事を行っている。
その他、多くの都道沿いにおいてもがけ崩れが多く発生している。
町道（90箇所以上）、の被災箇所等を都は把握しておらず、今後の連携を要望した。

被害を受けた中小企業に対して、産業労働局から支援を実施。建設業、商工会、漁業、農業関係者からも直接お話を伺った。
漁業に関しては、水不足が未だ続いており、製氷ができない関係等で漁に出られていない。
また、漁港の屋根部分等が破損が大きいところもあり危険が及んでいる。
農業にかんしても、大型冷蔵庫等の破損もあり、心配の声が聞かれた。
農業、漁業、中小企業の更なる施設設備の支援を強く要望した。
また、農道の被災状況は現在調査中でこちらも早急な対応を要望した。
八重根港の防波堤のケーソン6mのずれを確認。
11月中には緊急対応を予定。
災害廃棄物は本来、町主体だが、環境局と連携して支庁が中心となって行っていくことを要望。
罹災証明発行が始まり、その後、廃棄物が増えることが予想される。
廃棄物のボリュームのデータを出す準備を進めている。
倒木の木をチップにする機械導入も早期に実施するよう要望。

避難者、2次避難者は13世帯16名がホテル避難。
水道局において、鋭意復旧に努めているが、311世帯が未だ断水（11/4現在）
国における、激甚災害はもうまもなく指定される予定
また、断水のため、海上保安庁の巡視船で給水支援の水が全て島に上げられなかった原因追及、大工不足、資材不足、都が提供したキャンピングカー等についても意見交換。
町と都の連携と、都庁全体での対応を強く求めた。

【八丈島視察】

視察先　　八丈島町役場　11月4日（火）10時～11時

八丈島　山下奉也　町長

　　山越　整　副町長

山下町長・山越副町長と面会し、八丈島の現状との対応について意見交換を行った。

最初に都議から、支庁との連携は機能しているかとの問いがあり、

支庁との連携はうまくいっている。支庁含む総務局だけでなく水道局、環境局等各局による支援は大変ありがたい。今後、ライフラインの復旧が一段落しても、今後の復興が一層大変なので、引き続き人的派遣を継続していただきたいとのことであった。

災害で発生したがれきの処理を、環境局の支援を受けながらグラウンドを活用して町で分別して処理している。との声に対し、町による対応には人的な限界があり、全部東京湾の廃棄物処理場まで運搬し、事業者に分別して処理してもらったほうがいいのではないかとの意見があった。

キャンピングカーの派遣もありがたい。様々な事情により、現在は東京都から派遣された方の休憩や会議で使っている。

応急仮設住宅は法的に災害発生から30日以内に着工しなければならない、しかし建築基準法にのっとって造ると建築確認等、とても３０日以内ではできない。様々な法律の違いによる問題は、国から派遣された人材がいないと調整できない。引き続き国からの人材派遣は重要。

最後に、町としては、復旧を進めるため全力で取り組んできたが、今後の復旧を考えると、一層の東京都からの人的・財政的支援が必要であり、引き続き支援をお願いしたいとの要望をいただいた。

八丈島商工会　11月4日（火）11時～11時30分

[redacted]会長

飲食店の打撃は大きく、客足が戻らない。商工会にも緊急融資の相談が来ている。ただどこも高齢化しており、融資を受けてもいつまで続けられるかという問題がある。

また、観光業の打撃はさらに深く、何らかのテコ入れはできないか。以前の（GO TO 八丈島）キャンペーンのように（GO TO 八丈島）キャンペーンはできないかとの意見だった。

都議からは、都による支援が必要ではないか。利子補給による緊急融資などを考えるべきとの声があった。（GO TO 八丈島）についても都で検討すべきだとの声があった。

八丈町建設業協会との意見交換　11/4　１３時３０分１４時３０分　@協会事務所

八丈町建設業協会[redacted]会長からの被害状況説明と要望事項について

２０２５年10月上旬に相次いで接近・通過した台風２２号・２３号により八丈島は大きな被害を受けた。

●台風被害の主な状況
・断水：広い範囲で断水が長期間発生した。
・土砂災害・道路被害：大雨と強風により土砂崩れが多発し、町道や林道で通行止めが発生、特に八丈富士や三原山方面の被害が目立った。
・建物被害：猛烈な風（最大瞬間風速５０ｍ／S超を観測した地域もあった）により、家屋の損壊や停電が発生。
・ライフライン：停電も発生し、携帯基地局も被害を受け、安否確認が困難になった時期があった。
・復旧状況：被害は甚大で、災害派遣された自衛隊による給水・給食・給食・入浴支援などが行われた。現在は復旧作業が進められている。

●協会からの要望事項
・建設資材が不足し、家屋の復旧がままならない状況で、随時復旧対応にあたってはいるものの、人手不足もあり時間がかかっている。
　物資と技術人材の支援をお願いする。
・災害廃棄物について、運搬作業をしているが、災害廃棄物の分別があることにより時間がかかっている。
　分別をせずに舟で運搬して、内地で分別作業を行っていただければ効率が上がる。
・都道、町道をはじめ道路の早期普及をお願いしたい。
・長期的に土砂災害対策については、砂防堤防等の施設整備をお願いしたい。

八丈町役場にて、山下町長・山越副町長と面会し、八丈島の現状と対応について意見交換

八丈町商工会[redacted]会長と被災者への緊急融資等についての意見交換

大賀郷地区被災住宅

町立富士中学校体育館

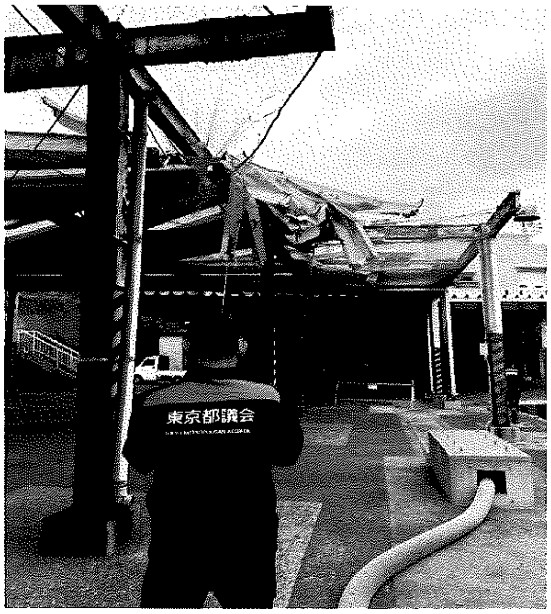

八重根漁港

南原スポーツ公園（災害廃棄物集積場）

末吉地区土石流被災地

末吉地区土石流被災地（交流施設）

令和7年度　　政務活動費領収書等貼付用紙（東京都議会）

No. 25－58

支出日	令和８年１月５日（月）	政務活動費支出額	１０６，５６６円
項目（○で囲む）	調査活動補助費　8 会議費 1 人件費　9 グループ活動費 2 事務所費　10 政策推進等活動費 3 事務費　広報・広聴活動費 4 交通費　11 広報紙(誌)発行費 調査・政策立案費　12 HP作成・管理費 ⑤ 視察・研修費　13 政策広報費 6 調査委託費　14 会費 7 資料購入・作成費	支払先	(株) タウンツアーズ
		使用者(議員名)	星　大輔
支出目的	FAVAワンヘルス福岡オフィス等を視察し、今後の都市政策や健康・危機管理施策に生かす		
支出内容	視察交通費・宿泊費 航空券代・73,500円、タクシー代・14,066円、宿泊代19,000円	支払額計	106,566円
備考	令和７年１０月３１日～１１月１日実施　１１月１０日支払 総額654,350円のうち、該当する639,400円の１名分106,566円計上	按分率	

振込金（兼手数料）受取書

~~預金払戻請求書~~による振込受付書 ~~兼手数料~~ 受取書
~~預金口座振替~~

14時以降、店頭は大変混雑いたしますので、振込依頼書はなるべく午前中にお持ちいただきますようお願い申しあげます。

振込指定日 西暦 2025年 11月 10日

お受取人

お振込先：[redacted]

預金種目：普通 当座 貯蓄 その他 [redacted]

口座番号：(右詰め) [redacted]

支店名：(漢字など、左詰め) [redacted] 支店 出張所

金額：¥654350 円

カタカナ：カブタウンツアーズ

漢字など：(株)タウンツアーズ 様

ご依頼人

カタカナ：トウキョウトギカイジユウミンシュトウ

漢字など：東京都議会自由民主党 様

日中のご連絡先：0353207210

(現金でお支払の場合)非居住者の方は○をご記入ください＊ ○

お受取人さまがあらかじめ指定された番号がある場合ご記入ください。

インボイス制度：事業者名がご依頼人の「おなまえ」と異なる場合ご記入ください。 (事業者名)

実収額 654350円

振込手数料（消費税等込み）
消費税10%対象 880円

消費税額 80円

小切手等

●振込資金の小切手等が不渡りとなったときにはその金額の振込を取消し、その小切手等は権利保全の手続きをしないで当店においてご返却しますのでご了承ください。
●ご指定の口座から預金を払戻して振込む場合、その払戻しができないときには振込はできませんのでご注意ください。
●振込先銀行・支店へは、依頼人名(カナ文字)・受取人名(カナ文字)のほか預金種目・口座番号を通知します。
●振込依頼書に記載相違などの不備があった場合には、照会等のために振込が遅延する、および組戻・変更手数料がかかることがあります。

変更手数料	880円	組戻手数料	880円

金額はすべて消費税等を含みます。(2023年10月1日現在)

●やむを得ない事由による通信機器、回線の障害[illegible]ることがありますのでご了承ください。
●この振込金受取書または振込受付書は、振込ができない場合などに必要となりますので、大切に保管してください。
＊非居住者とは主に国内に住所を有さない[illegible]

日本政府 200 みずほ銀行 7.11.10 東京都庁 [redacted] 新宿 MG829

みずほ銀行をご利用いただきましてありがとうございました。

株式会社みずほ銀行 登録番号 T6010001008845

5302C011 2 2(10Y)(1束50セット)23.10-共12

活　動　記　録　簿

東京都議会自由民主党　星　大輔

年　月　日	令和７年１０月３１日～令和７年１１月１日				
場　　所	FAVA ワンヘルス福岡オフィス・ワンヘルスの森四王寺				
相　手　方	福岡県議会・福岡県				
参加者氏名	小松大祐・浜中のりかた・星大輔・ゆもと良太郎 せりざわ裕次郎・藤崎こうき　６名				
目的・内容 結果　等	FAVA ワンヘルス福岡オフィス及びワンヘルスの森 四王寺を視察する理由は、人・動物・環境の健康を一体的に捉える理念が、制度や施策にとどまらず、市民生活の中でどのように具体化・実装されているかを確認し、今後の都市政策や健康・危機管理施策に生かすためである。				
活動に要した経費	交通費	行　先	利用交通機関	利用区間	金　額
		福岡・羽田	スターフライヤー 往復分	羽田～福岡 福岡～羽田	73,500 円
		ワンヘルスの森	ジャンボタクシー	福岡市内 ～ ワンヘルスの森	14,066 円 (84,400 円 ÷６人)
	宿泊費		リッチモンドホテル福岡天神		19,000 円
	合計				106,566 円

日程概要	１０月３１日	12：20	羽田空港発
		14：25	福岡空港着
		15：30	FAVA ワンヘルス福岡オフィス訪問
		15：30	福岡県議会事務局と意見交換
		15：50	福岡県保健医療介護部ワンヘルス総合推進課と意見交換
		16：10	福岡県スポーツ推進基金と意見交換
		16：40	FAVA ワンヘルス福岡オフィス発
		17：00	リッチモンドホテル福岡天神着
	１１月１日	9：00	リッチモンドホテル福岡天神発
		10：00	ワンヘルスの森四王寺着
		10：00	ワンヘルスの森四王寺施設見学
		10：30	施設についての意見交換
		11：20	ワンヘルスの森四王寺発
		12：30	福岡空港着
		14：35	福岡空港発
		16：15	羽田空港着

東京都議会自由民主党　視察報告書

1 視察日時　令和7年10月31日(金)

令和7年11月1日(土)

2 視察場所

10月31日　FAVA ワンヘルス福岡オフィス

11月1日　ワンヘルスの森

3 参加議員

10月31日　6名

11月1日　6名

内訳　両日とも参加した議員　6名

小松大祐、浜中のりかた、星大輔、ゆもと良太郎

せりざわ裕次郎、藤崎こうき

4 視察行程(全体)

10月31日　東京➡福岡(SFJ47)

FAVA ワンヘルス福岡オフィス

① 福岡県議会事務局と意見交換
② 福岡県保健医療介護部ワンヘルス総合推進課と意見交換
③ 福岡県スポーツ推進基金と意見交換

11月1日

ワンヘルスの森四王寺

① 施設見学
② 施設についての意見交換

福岡➡東京(SFJ48)

東京都議会自由民主党　視察報告書

5 視察内容

10月31日(金)FAVA ワンヘルス福岡オフィス

① 福岡県議会事務局と意見交換
福岡県議会から2名出席

秋田章二　自由民主党福岡県議団幹事長
安武弘光　福岡県議会事務局 副理事(兼)法務監

意見交換の概要
・福岡県議団幹事長より挨拶
「本日は、ワンヘルスの取組及び福岡県のワンヘルス推進基本条例について、意見交換の機会をいただき、ありがとうございます。
　ワンヘルスとは、人の健康、動物の健康、環境の健全性を一体として捉え、相互に関係する課題に総合的に対応していく考え方です。感染症対策や食の安全、環境問題など、複雑化する社会課題に対応するうえで、極めて重要な理念であると考えています。
　福岡県では、この考え方を県政の基本に据え、全国に先駆けてワンヘルス推進基本条例を制定しました。行政だけでなく、県民、事業者、関係団体が連携し、持続可能な社会の実現を目指すことを条例に明確に位置付けています。
　今後も、ワンヘルスの理念を具体的な施策として着実に進め、県民の安心・安全な暮らしにつなげていけるよう、県議会として取り組んでまいります。」

・次に、安武弘光　福岡県議会事務局 副理事(兼)法務監より「福岡県ワンヘルス推進基本条例等について」説明があり、その後、質疑応答

◎小松大祐　議員

ワンヘルス推進基本条例を制定した意義と、県政における位置付けについて伺う。

○安武弘光　福岡県議会事務局 副理事(兼)法務監

ワンヘルスとは、人の健康、動物の健康、環境の健全性を一体のものとして捉え、分野横断的に課題解決を図る考え方である。近年、感染症の拡大や環境問題の深刻化など、単一分野では対応が困難な課題が顕在化している。こうした中、本条例は、ワンヘルスの理念を県政の基本として明確に位置付け、行政のみならず、県民、事業者、関係団体が連携して取り組む枠組みを示した点に大きな意義がある。本県としては、条例を単なる理念にとどめることなく、今後の施策立案・事業展開の指針として活用していく。

◎星　大輔　議員

ワンヘルス推進基本条例を実効性あるものとするため、今後どのように取り組んでいくか。

○安武弘光　福岡県議会事務局 副理事(兼)法務監

条例の実効性を確保するためには、具体的な施策への反映と、県民理解の促進が重要である。本県では、関係部局が連携し、感染症対策、食の安全、環境保全、人材育成など、ワンヘルスの視点を取り入れた取組を進めている。また、研究機関や専門人材の知見を活用するとともに、県民や事業者への情報発信や普及啓発にも力を入れていく。今後も、条例の理念を現場で生かし、県民の安心・安全な暮らしと持続可能な地域づくりにつなげていく。

② 福岡県保健医療介護部ワンヘルス総合推進課と意見交換

福岡県保健医療介護部　ワンヘルス総合推進課　宮嵜　敬介　課長から
「福岡県のワンヘルスの取組」について説明があり、その後、意見交換

◎ゆもと　良太郎　議員

福岡県におけるワンヘルス推進体制は、ワンヘルス推進基本条例とどのように連動し、取組の実効性を確保しているのか。

○福岡県保健医療介護部　ワンヘルス総合推進課　宮嵜　敬介　課長

福岡県では、ワンヘルス推進基本条例において、ワンヘルスの理念や基本的な方向性、関係主体の役割を明確に位置付けている。これを受け、県政全体で取組を推進するため、関係部局が連携する横断的な推進体制を構築し、条例の趣旨を具体的な施策へと落とし込んでいる。また、条例に基づき、行政のみならず、県民、事業者、関係団体との連携を図り

ながら、情報共有や施策調整を行うことで、取組の実効性を高めている。今後も、条例を制度的な基盤とし、推進体制を通じてワンヘルスの取組を着実に進めていく。

◎せりざわ　裕次郎　議員

ワンヘルス推進基本条例は理念を掲げるにとどまり、具体的な施策や成果が見えにくいとの指摘もある。条例を「理念倒れ」に終わらせないため、県としてどのように実効性を確保しているのか。

○福岡県保健医療介護部　ワンヘルス総合推進課　宮嵜　敬介　課長

本条例は、単に理念を示すものではなく、県政運営における基本的な考え方として位置付けている。条例の制定を契機に、関係部局が連携する推進体制を構築し、感染症対策、動物衛生、環境保全などの分野において、ワンヘルスの視点を施策に具体的に反映している。また、研究機関や専門家の知見を活用し、科学的根拠に基づく取組を進めるとともに、県民や事業者への普及啓発にも取り組んでいる。今後も、取組の状況を検証しながら改善を重ね、条例の理念を実効性ある施策として着実に形にしていく。

③　福岡県スポーツ推進基金と意見交換

(公財)福岡県スポーツ推進基金　[redacted]　専務理事　より

「ONE HEALTH×SPORTS　“ワンヘルス”が“スポーツ”を、“スポーツ”で“ワンヘルス”を」について説明があり、その後、質疑応答

◎浜中　のりかた　議員

公益財団法人福岡県スポーツ推進基金が進める「ONE HEALTH × SPORTS」事業は、ワンヘルスの理念をスポーツ分野でどのように具体化しているのか

○福岡県スポーツ推進基金　[redacted]専務理事

「ONE HEALTH × SPORTS」事業では、人の健康、動物の健康、環境の健全性を一体として捉えるワンヘルスの理念を、スポーツを通じて実践する取組を進めている。

具体的には、県民がスポーツに親しむ機会を創出することで心身の健康増進を図るとともに、自然環境や地域資源を生かしたスポーツイベント等を通じて、環境への理解や配慮を促している。また、子どもから高齢者まで幅広い世代が参加できる取組とすることで、健康づくりと社会的つながりの強化を同時に実現し、ワンヘルスの考え方を身近なものとして県民に広げている。

東京都議会自由民主党　視察報告書

◎藤崎　こうき　議員
「スポーツでワンヘルスを」という視点において、本事業は県民の行動変容や地域への波及効果をどのように期待しているのか。

○福岡県スポーツ推進基金 [redacted] 専務理事
本事業では、スポーツを入口として、健康意識の向上や日常的な運動習慣の定着を図るとともに、環境や共生に対する理解を深めることを目的としている。スポーツイベントや関連プログラムを通じて、参加者が自らの健康だけでなく、地域や環境との関わりを意識するきっかけを創出している。今後は、地域団体や学校、スポーツ関係者との連携を深めることで、取組を各地域へ波及させ、スポーツを通じたワンヘルスの実践が県民生活に根付くことを期待している。

11月1日(土)ワンヘルスの森　四王寺

① 施設見学
四王寺境内に整備されたワンヘルスの森について施設見学を行い、ワンヘルスすなわち人の健康、動物の健康、環境の健全性を一体的に捉える理念が、都市空間の中で具体的に実装されている状況を確認した。本施設は、歴史と文化を有する寺院空間を活かし、理念を掲げるにとどまらず、来訪者が日常の中で体感できる実践の場として位置付けられている。在来植物を中心とした植栽や生態系への配慮、参拝者が自然と触れ合いながら回遊できる動線設計など、環境負荷を抑えつつ心身の安らぎを提供する工夫が随所に見られ、都市部にありながら静穏で落ち着いた環境が確保されている点が印象的であった。参拝者や地域住民が日常的に立ち寄ることで、健康増進やリフレッシュ効果が期待されるとともに、世代を問わず自然や共生への理解を深める啓発効果も見込まれる。さらに、教育・環境学習、健康づくり、地域交流等への展開可能性も示されており、行政施策や地域活動と連動することで、持続的な取組へ発展する余地が大きい。今回の視察を通じ、ワンヘルスの理念を可視化し、市民生活に自然に溶け込ませることの重要性を改めて認識する有意義な機会であった。

② 施設についての意見交換
ワンヘルスの森ボランティアガイド
福岡県獣医師会 [redacted] 副会長
・ワンヘルスの森についての概要についてボランティアガイドから説明があった後、福岡県

東京都議会自由民主党　視察報告書

獣医師会[redacted]副会長から「ワンヘルス並びに人獣共通感染症」について説明があり、その後、意見交換、質疑応答

◎小松大祐　議員
ワンヘルスの観点から、人獣共通感染症対策において獣医師が果たす役割をどのように位置付けるべきか、見解を伺う。

○福岡県獣医師会[redacted]副会長
人獣共通感染症対策において、獣医師は動物側からの早期発見・監視の最前線を担う極めて重要な存在である。家畜や伴侶動物、野生動物の健康状態を的確に把握し、異常を早期に察知することは、人への感染拡大を未然に防ぐうえで不可欠である。ワンヘルスの理念の下、医師、獣医師、行政が情報を共有し、分野横断的に連携する体制を構築することが重要である。

◎小松大祐　議員
近年懸念されている新興・再興感染症を含め、人獣共通感染症への対応において、今後特に強化すべき取組は何か。

○福岡県獣医師会[redacted]副会長
今後は、動物由来感染症のサーベイランス体制の強化が最も重要である。具体的には、獣医師による日常診療や検査で得られる知見を迅速に行政や医療分野と共有できる仕組みの整備が求められる。また、野生動物対策や飼育環境の改善、適切なワクチン接種の推進など、予防に重点を置いた対策を講じることが、結果として人の健康を守ることにつながる。

◎浜中　のりかた　議員
ワンヘルスの取組を県民に浸透させるために、獣医師会と行政が連携して果たすべき役割について伺う。

○福岡県獣医師会[redacted]副会長
ワンヘルスの取組を持続的なものとするためには、県民一人ひとりの理解と行動が不可欠である。そのため、獣医師会と行政が連携し、学校教育や地域イベント等を通じて、人・動物・環境の健康が相互に関係していることを分かりやすく発信していく必要がある。専門性を有する獣医師が科学的知見を伝え、行政が制度や施策として支えることで、ワンヘルスの理念を社会全体に根付かせていくことが重要である。

東京都議会自由民主党　視察報告書

◎星　大輔　議員
ワンヘルスの森を実際に見学し、動物、環境、人の関係性を一体的に学べる施設であると感じた。一方で、こうした理念型施設は「分かりにくい」「一部の関係者向けにとどまる」との指摘もある。県民、とりわけ子どもや若い世代に対し、ワンヘルスの理念をどのように分かりやすく伝え、日常行動につなげていく考えか。

○ボランティアガイド
ワンヘルスの理念を県民に浸透させるためには、専門的な説明にとどまらず、体験を通じて理解していただくことが重要であると考えている。ワンヘルスの森においては、動物とのふれあい、自然環境の観察、感染症や環境保全に関する展示などを通じて、子どもから大人までが直感的に学べる工夫を行っている。今後は、学校教育や地域イベントとも連携し、見学プログラムや出前講座を充実させることで、県民一人ひとりの行動変容につなげていきたい。

◎ゆもと　良太郎　議員
施設内では、人獣共通感染症や環境変化が人の健康に与える影響についての展示も確認した。近年、新興・再興感染症への備えが重要性を増す中で、ワンヘルスの森は、県の危機管理や公衆衛生施策とどのように連携しているのか。

○ボランティアガイド
人獣共通感染症への対応は、医療、獣医療、環境分野が連携して初めて効果を発揮するものであり、まさにワンヘルスの考え方が不可欠である。ワンヘルスの森では、県の保健医療部局や獣医師会、大学等と連携し、最新の知見を反映した展示や研修を行っている。また、平時から人材育成や情報共有を進めることで、有事の際にも迅速に連携できる体制づくりに寄与しており、県全体の公衆衛生・危機管理体制の底上げにつなげている。

◎せりざわ裕次郎　議員
ワンヘルスの森は理念を発信する拠点として重要である一方、持続的な運営と成果の「見える化」が課題となる。今後、この施設をどのような評価指標で検証し、県のワンヘルス施策全体にどう反映させていくのか。

○ボランティアガイド
ご指摘のとおり、理念を掲げるだけでなく、具体的な成果を示すことが重要である。
ワンヘルスの森については、来場者数や参加プログラム数といった定量的指標に加え、ア

ンケートによる理解度や満足度、教育・人材育成への波及効果など、定性的な評価も行っていく。これらの結果を検証し、条例や推進計画に基づく施策の改善につなげることで、ワンヘルスの理念が県民生活に根付くよう、不断の見直しを行っていく。

◎藤崎こうき　議員
今回の施設見学では、行政だけでなく、獣医師会や大学、民間団体など多様な主体が関与している点が印象的であった。ワンヘルスの森を核として、今後、産学官や地域団体との連携をどのように発展させ、地域課題の解決や人材育成につなげていく考えか。

○ボランティアガイド
ワンヘルスの取組を実効性あるものとするためには、行政単独ではなく、多様な主体との連携が不可欠である。ワンヘルスの森は、産学官や地域団体が集い、知見や経験を共有する拠点としての役割を担っている。今後は、獣医師会や大学との共同研究、企業や地域団体と連携した啓発事業、次世代を担う人材育成プログラムなどを展開し、地域課題の解決と人材の循環を生み出す場として、さらなる機能強化を図っていく。

6 まとめ

10月31日から11月1日にかけて、福岡県におけるワンヘルスの取組について、FAVAワンヘルス福岡オフィス及びワンヘルスの森 四王寺を訪問し、関係者との意見交換および施設見学を行った。福岡県では、人の健康、動物の健康、環境の健全性を一体として捉えるワンヘルスの理念を県政の基本に据え、全国に先駆けてワンヘルス推進基本条例を制定し、関係部局が連携する横断的な推進体制の下、感染症対策、動物衛生、環境保全、健康づくり等の施策に具体的に反映していることが確認された。また、県民や事業者、関係団体との連携を重視し、理念が理念倒れとならないよう、普及啓発や人材育成、施策の検証・改善を重ねている点が印象的であった。さらに、スポーツ分野においては「ONE HEALTH×SPORTS」の取組を通じ、健康増進と環境への理解を同時に促し、県民の行動変容や地域への波及を目指していることが示された。ワンヘルスの森四天王寺では、歴史ある寺院空間を活かし、在来植物や生態系に配慮した環境整備により、理念を日常の中で体感できる実践の場が形成されており、教育、健康づくり、地域交流への展開可能性も大きい。獣医師会からは、人獣共通感染症対策における獣医師の役割や、医療・行政との分野横断的連携の重要性が示され、平時からの情報共有と人材育成が有事への備えにつながるとの認識が共有された。今回の視察を通じ、福岡県におけるワンヘルスの取組は、条例、推進体制、具体施策、現場実装までが一体的に構築されており、理念を可視化し、県民生活に自然に溶け込ませていく先進的なモデルであることを改めて認識した。都議会としても、来年東京で開催される世界獣医師会大会を重要な契機と捉え、ワンヘルスの考え方を広く発信・普及させ、都民の健康と安全、持続可能な都市づくりにつなげていく必要があると考える。

東京都議会自由民主党　視察報告書

10月31日(金)FAVA ワンヘルス福岡オフィスでの様子

① 秋田章二　自由民主党福岡県議団幹事長からのご挨拶

② 安武弘光　福岡県議会事務局 副理事(兼)法務監からの説明

東京都議会自由民主党　視察報告書

③ 意見交換の様子

④ （公財）福岡県スポーツ推進基金 [redacted] 専務理事からの説明

東京都議会自由民主党　視察報告書

11月1日(土)ワンヘルスの森 四王寺での様子

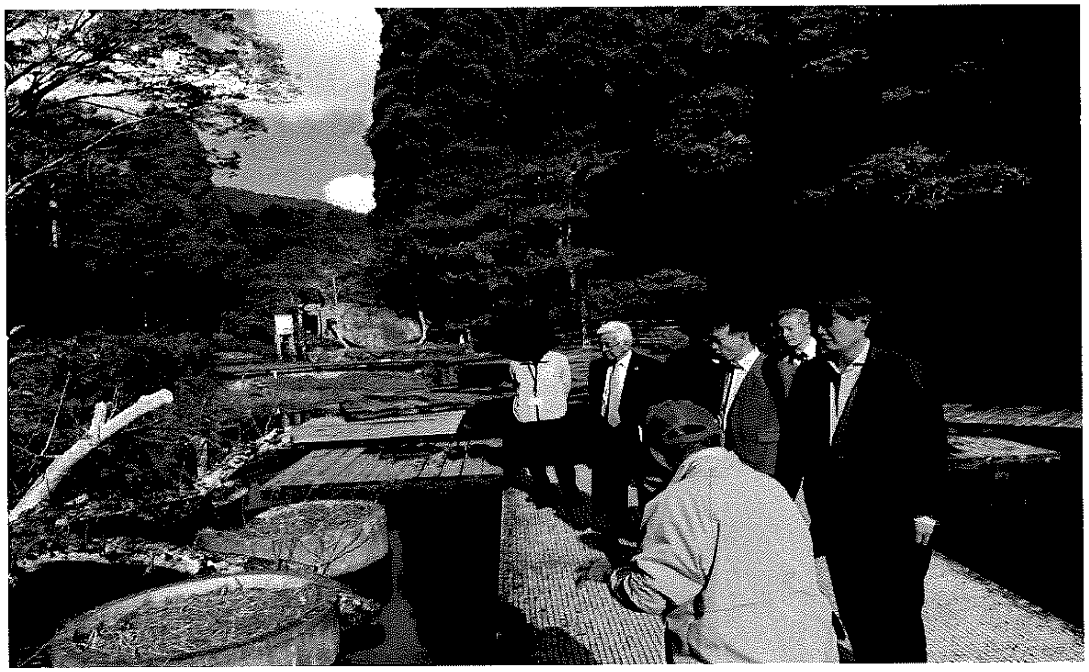

⑤ 施設見学

⑥ ボランティアガイドからの説明

東京都議会自由民主党　視察報告書

⑦ 施設見学

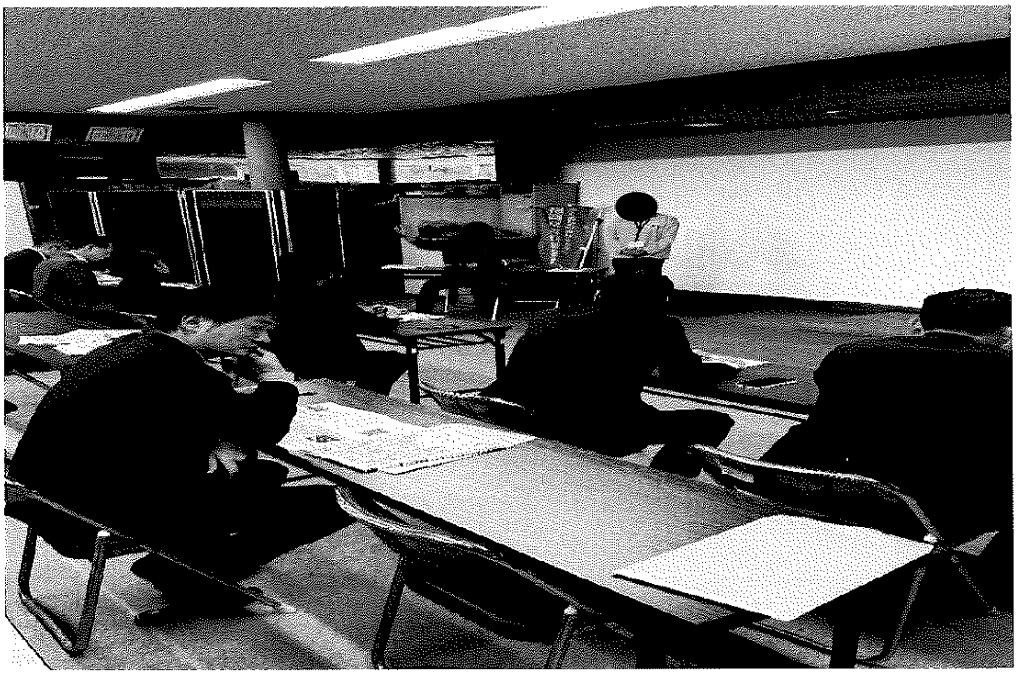

⑧ 福岡県獣医師会[redacted]副会長からの説明

令和7年度　政務活動費領収書等貼付用紙（東京都議会）

No. 25 - 59

支出日	令和８年１月２０日（火）	政務活動費支出額	４，１２５円
項目（○で囲む）	調査活動補助費　8 会議費 1 人件費　9 グループ活動費 2 事務所費　10 政策推進等活動費 ③ 事務費　広報・広聴活動費 4 交通費　11 広報紙(誌)発行費 調査・政策立案費　12 HP作成・管理費 5 視察・研修費　13 政策広報費 6 調査委託費　14 会費 7 資料購入・作成費	支払先	(株) Trust
		使用者(議員名)	星　大輔
支出目的	政務活動に係る通信及び資料作成のため		
支出内容	複合機レンタル代（12月分）	支払額計	8,250円
備考		按分率	1/2

26--1-20DF・カントラスト	8,250

令和7年度　　政務活動費領収書等貼付用紙（東京都議会）

No. 25－60

支出日	令和８年１月２６日（月）	政務活動費支出額	４，０７４円
項目（○で囲む）	調査活動補助費　8 会議費 1 人件費　9 グループ活動費 2 事務所費　10 政策推進等活動費 ③ 事務費　広報・広聴活動費 4 交通費　11 広報紙(誌)発行費 調査・政策立案費　12 HP作成・管理費 5 視察・研修費　13 政策広報費 6 調査委託費　14 会費 7 資料購入・作成費	支払先	(株)ティーガイア、(株)Trust
		使用者(議員名)	星　大輔
支出目的	政務活動に係る通信のため		
支出内容	電話・インターネット利用料（11月分）	支払額計	8,148円
備考		按分率	1/2

26--1-26TGEあり(SMCC	8,148

令和7年度　　政務活動費領収書等貼付用紙（東京都議会）

No. 25－61

支出日	令和８年１月２６日（月）	政務活動費支出額	２，７０７円
項目（○で囲む）	調査活動補助費　8 会議費 1 人件費　9 グループ活動費 2 事務所費　10 政策推進等活動費 ③ 事務費　広報・広聴活動費 4 交通費　11 広報紙(誌)発行費 調査・政策立案費　12 HP作成・管理費 5 視察・研修費　13 政策広報費 6 調査委託費　14 会費 7 資料購入・作成費	支払先	ソフトバンク（株）
		使用者（議員名）	星　大輔
支出目的	政務活動に係る通信のため		
支出内容	携帯電話料（12月請求分）	支払額計	5,414円
備考	支払額35,294円のうち該当する5,414円を計上	按分率	1/2

	26--1-26ｿﾌﾄﾊﾞﾝｸﾓﾊﾞｲﾙ	35,294

令和7年度　政務活動費領収書等貼付用紙（東京都議会）

No. 25－62

支出日	令和８年１月２７日（火）	政務活動費 支出額	２９１，０６０円
項目 （○で囲む）	調査活動補助費　8 会議費 1 人件費　9 グループ活動費 2 事務所費　10 政策推進等活動費 3 事務費　広報・広聴活動費 4 交通費　⑪ 広報紙（誌）発行費 調査・政策立案費　12 HP作成・管理費 5 視察・研修費　13 政策広報費 6 調査委託費　14 会費 7 資料購入・作成費	支払先	（株）タウンニュース社
		使用者 （議員名）	星　大輔
支出目的	政務活動のために行う広報のため		
支出内容	新聞掲載料金「タウンニュース町田版」 2026年1月1日号掲載、Web掲載料	支払額計	291,060円
備考	振込手数料440円を含む	按分率	

西武 キャッシュサービス

ご利用明細

ご利用ありがとうございます。

お取扱日	取扱店番	機番	取引番号
08-01-27	165		420525

口座番号

[redacted]

万円	五千円	二千円	千円	五百円	百円	五十円	十円	五円	一円

お取引	お取引金額
お引き出し	¥290,620
お取引時刻 / 受付番号	お取引後残高
14:58 0019	

(西武からのお知らせ)

振込手数料 ¥440 利用料 ¥0

[redacted]

カ)タウンニュースシヤ 様

ご依頼人 電話 042-732-3803

ジュウミンシュトウトウキヨウトマチダ シダイ
ゴシブ 様

ご利用明細は、上記のとおりでございますのでお確かめください。なお、裏面もあわせてご覧ください。

SEIBU
西武信用金庫

令和7年度　　政務活動費領収書等貼付用紙（東京都議会）

No. 25－63

支出日	令和８年１月２７日（火）	政務活動費支出額	５，６３７円
項目（○で囲む）	調査活動補助費　8 会議費 1 人件費　9 グループ活動費 2 事務所費　10 政策推進等活動費 ③ 事務費　広報・広聴活動費 4 交通費　11 広報紙(誌)発行費 調査・政策立案費　12 HP作成・管理費 5 視察・研修費　13 政策広報費 6 調査委託費　14 会費 7 資料購入・作成費	支払先	㈱アルゴコミュニケーショズ
		使用者(議員名)	星　大輔
支出目的	政務活動に係る通信のため		
支出内容	電話代行サービス料（2月分）	支払額計	11,275円
備考	振込手数料275円計上	按分率	1/2

西武 キャッシュサービス

ご利用明細

ご利用ありがとうございます。

お取扱日	取扱店番	機番	取引番号
08-01-27	165	420522	

口座番号

[redacted]

万円	五千円	二千円	千円	五百円	百円	五十円	十円	五円	一円

お取引	お取引金額
お引き出し	¥11,000
お取引時刻 / 受付番号	お取引後残高
14:55 0016	

(西武からのお知らせ)

振込手数料 ¥275利用料 ¥0

[redacted]

カ)アルゴ゛コミュニケーシヨンス゛ 様

ご依頼人 電話 042-732-3803
シ゛ユウミンシユトウトウキヨウトマチタ゛シタ゛イ
コ゛シブ 様

ご利用明細は、上記のとおりでございますのでお確かめください。なお、裏面もあわせてご覧ください。

SEIBU
西武信用金庫

令和7年度　　政務活動費領収書等貼付用紙（東京都議会）

No. 25－64

支出日	令和８年１月２７日（火）	政務活動費支出額	８２，７２０円
項目（○で囲む）	調査活動補助費　8 会議費 1 人件費　9 グループ活動費 ② 事務所費　10 政策推進等活動費 3 事務費　広報・広聴活動費 4 交通費　11 広報紙(誌)発行費 調査・政策立案費　12 HP作成・管理費 5 視察・研修費　13 政策広報費 6 調査委託費　14 会費 7 資料購入・作成費	支払先	（株）旭倉庫
		使用者（議員名）	星　大輔
支出目的	政務活動の拠点となる事務所を設けるため		
支出内容	事務所賃料（2月分）	支払額計	165,440円
備考	振込手数料440円を含む	按分率	1/2

西武 キャッシュサービス

ご利用明細

ご利用ありがとうございます。

お取扱日	取扱店番	機番	取引番号
08-01-27	165	420524	

口座番号

[redacted]

万円	五千円	二千円	千円	五百円	百円	五十円	十円	五円	一円

お取引	お取引金額
お引き出し	¥165,000

お取引時刻	受付番号	お取引後残高
14:57	0018	

(西武からのお知らせ)

振込手数料 ¥440 利用料 ¥0

[redacted]

カ)アサヒソウコ 様

ご依頼人 電話 042-732-3803
ジュウミンシュトウトウキヨウトマチダシダイ
ゴシブ 様

ご利用明細は、上記のとおりでございますのでお確かめください。なお、裏面もあわせてご覧ください。

SEIBU
西武信用金庫

令和7年度　政務活動費領収書等貼付用紙（東京都議会）

No. 25－65

支出日	令和８年１月２７日（火）	政務活動費支出額	１５，９５４円
項目（○で囲む）	調査活動補助費　8 会議費 1 人件費　9 グループ活動費 2 事務所費　10 政策推進等活動費 3 事務費　広報・広聴活動費 ④ 交通費　11 広報紙(誌)発行費 調査・政策立案費　12 HP作成・管理費 5 視察・研修費　13 政策広報費 6 調査委託費　14 会費 7 資料購入・作成費	支払先	㈱高山商店
		使用者(議員名)	星　大輔
支出目的	政務活動に車を使用するため		
支出内容	ガソリン代（12月分）	支払額計	31,908円
備考	車両No1115　支払額36,067円のうち、31,667円と振込手数料241円を含む31,908円を計上　(275×31,667/36,067＝241.4→241円)	按分率	1/2

西武 キャッシュサービス

ご利用明細

ご利用ありがとうございます。

お取扱日	取扱店番	機番	取引番号
08-01-27	165		420523

口座番号

[redacted]

万円	五千円	二千円	千円	五百円	百円	五十円	十円	五円	一円

お取引	お取引金額
お引き出し	¥36,067
お取引時刻 / 受付番号	お取引後残高
14:56 0017	

(西武からのお知らせ)

振込手数料 ¥275 利用料 ¥0

[redacted]

カ)タカヤマシヨウテン 様

ご依頼人 電話 042-732-3803
ジユウミンシユトウトウキヨウトマチダシダイ
ゴシブ 様

ご利用明細は、上記のとおりでございますのでお確かめください。なお、裏面もあわせてご覧ください。

SEIBU
西武信用金庫

令和7年度　政務活動費領収書等貼付用紙（東京都議会）

No. 25－66

支出日	令和８年１月３１日（土）	政務活動費支出額	３０，８７５円
項目（○で囲む）	調査活動補助費 ①人件費 2 事務所費 3 事務費 4 交通費 調査・政策立案費 5 視察・研修費 6 調査委託費 7 資料購入・作成費 8 会議費 9 グループ活動費 10 政策推進等活動費 広報・広聴活動費 11 広報紙(誌)発行費 12 HP作成・管理費 13 政策広報費 14 会費	支払先	[redacted]
		使用者（議員名）	星　大輔
支出目的	政務活動のため職員を雇用するため		
支出内容	給料（１月分）	支払額計	30,875円
備考	職員従事協定書に基づく額 (61,750円) ×1/2	按分率	

領　収　証

2026年 1 月 31 日

白柏民病院 練馬区 野田市第五支部 様

☆ ¥61750-

但 給料 1月分

上記正に領収いたしました

[redacted]

内　訳
税抜金額
消費税額等（　%）

令和7年度　　政務活動費領収書等貼付用紙（東京都議会）

No.　27－4

支出日	令和８年１月５日（月）	政務活動費 支出額	１０６，５６６円
項目 (○で囲む)	調査活動補助費　8 会議費 1 人件費　9 グループ活動費 2 事務所費　10 政策推進等活動費 3 事務費　広報・広聴活動費 4 交通費　11 広報紙(誌)発行費 調査・政策立案費　12 HP作成・管理費 ⑤ 視察・研修費　13 政策広報費 6 調査委託費　14 会費 7 資料購入・作成費	支払先	(株) タウンツアーズ
		使用者 (議員名)	浜中　のりかた
支出目的	FAVAワンヘルス福岡オフィス等を視察し、今後の都市政策や健康・危機管理施策に生かす		
支出内容	視察交通費・宿泊費 航空券代・73,500円、タクシー代・14,066円、宿泊代・19,000円	支払額計 106,566円	
備考	令和７年１０月３１日～１１月１日実施、１１月１０日支払 総額654,350円のうち、該当する639,400円の１名分106,566円計上	按分率	

振込金（兼手数料）受取書

~~預金払戻請求書~~ による 振込受付書［兼手数料 受取書］
~~預金口座振替~~

14時以降、店頭は大変混雑いたしますので、振込依頼書はなるべく午前中にお持ちいただきますようお願い申しあげます。

振込指定日 西暦 2025年 11月 10日

お受取人

お振込先：[redacted]

預金種目：普通 当座 貯蓄 その他 [redacted]

口座番号：(右詰め) [redacted]

おなまえ カタカナ：カブタウンツアーズ

漢字など：(株)タウンツアーズ 様

支店名：(漢字など、左詰め) [redacted] 支店 出張所

金額：¥654,350 円

実収額：880 円

消費税額：80 円

振込手数料（消費税等込み）
消費税10%対象

小切手等

ご依頼人

おなまえ カタカナ：トウキョウトキヅカイシヅユウミンシュトウ

漢字など：東京都議会自由民主党 様

日中のご連絡先：0353207210

（現金でお支払の場合）非居住者の方は○をご記入ください＊ ○

お受取人さまがあらかじめ指定された番号がある場合ご記入ください。

インボイス制度：事業者名がご依頼人の「おなまえ」と異なる場合ご記入ください。 （事業者名）

- 振込資金の小切手等が不渡りとなったときにはその金額の振込を取消し、その小切手等は権利保全の手続きをしないで当店においてご返却しますのでご了承ください。
- ご指定の口座から預金を払戻して振込む場合、その払戻しができないときには振込はできませんのでご注意ください。
- 振込先銀行・支店へは、依頼人名(カナ文字)・受取人名(カナ文字)のほか預金種目・口座番号を通知します。
- 振込依頼書に記載相違などの不備があった場合には、照会等のために振込が遅延する、および組戻・変更手数料がかかることがあります。

変更手数料	880円	組戻手数料	880円

金額はすべて消費税等を含みます。（2023年10月1日現在）

- やむを得ない事由による通信機器、回線の障害により振込が遅延することがありますのでご了承ください。
- この振込金受取書または振込受付書は、振込ができない場合などに必要となりますので、大切に保管してください。

＊非居住者とは主に国内に住所を有さない個人

みずほ銀行をご利用いただきましてありがとうございました。

収納印紙 200 みずほ銀行 7.11.10 東京都庁 [redacted] 新宿 AG829

株式会社みずほ銀行 登録番号 T6010001008845

5302C011 2-2(10Y)(1束50セット)23.10-共12

活　動　記　録　簿

東京都議会自由民主党　浜中　のりかた

年　月　日	令和７年１０月３１日～令和７年１１月１日				
場　　所	FAVA ワンヘルス福岡オフィス・ワンヘルスの森四王寺				
相　手　方	福岡県議会・福岡県				
参加者氏名	小松大祐・浜中のりかた・星大輔・ゆもと良太郎 せりざわ裕次郎・藤崎こうき　６名				
目的・内容 結果　等	FAVA ワンヘルス福岡オフィス及びワンヘルスの森 四王寺を視察する理由は、人・動物・環境の健康を一体的に捉える理念が、制度や施策にとどまらず、市民生活の中でどのように具体化・実装されているかを確認し、今後の都市政策や健康・危機管理施策に生かすためである。				
活動に要した経費	交通費	行　先	利用交通機関	利用区間	金　額
		福岡・羽田	スターフライヤー往復分	羽田～福岡 福岡～羽田	73,500 円
		ワンヘルスの森	ジャンボタクシー	福岡市内 ～ ワンヘルスの森	14,066 円 (84,400 円 ÷６人)
	宿泊費		リッチモンドホテル福岡天神		19,000 円
	合計				106,566 円
日程概要	１０月３１日		12：20	羽田空港発	
			14：25	福岡空港着	
			15：30	FAVA ワンヘルス福岡オフィス訪問	
			15：30	福岡県議会事務局と意見交換	
			15：50	福岡県保健医療介護部ワンヘルス総合推進課と意見交換	
			16：10	福岡県スポーツ推進基金と意見交換	
			16：40	FAVA ワンヘルス福岡オフィス発	
			17：00	リッチモンドホテル福岡天神着	
	１１月１日		9：00	リッチモンドホテル福岡天神発	
			10：00	ワンヘルスの森四王寺着	
			10：00	ワンヘルスの森四王寺施設見学	
			10：30	施設についての意見交換	
			11：20	ワンヘルスの森四王寺発	
			12：30	福岡空港着	
			14：35	福岡空港発	
			16：15	羽田空港着	

東京都議会自由民主党　視察報告書

1 視察日時　令和7年10月31日(金)

令和7年11月1日(土)

2 視察場所

10月31日　FAVA ワンヘルス福岡オフィス

11月1日　ワンヘルスの森

3 参加議員

10月31日　6名

11月1日　6名

内訳　両日とも参加した議員　6名

小松大祐、浜中のりかた、星大輔、ゆもと良太郎

せりざわ裕次郎、藤崎こうき

4 視察行程(全体)

10月31日　東京➡福岡(SFJ47)

FAVA ワンヘルス福岡オフィス

① 福岡県議会事務局と意見交換
② 福岡県保健医療介護部ワンヘルス総合推進課と意見交換
③ 福岡県スポーツ推進基金と意見交換

11月1日

ワンヘルスの森四王寺

① 施設見学
② 施設についての意見交換

福岡➡東京(SFJ48)

東京都議会自由民主党　視察報告書

5 視察内容

10月31日(金)FAVA ワンヘルス福岡オフィス

① 福岡県議会事務局と意見交換
福岡県議会から2名出席

秋田章二　自由民主党福岡県議団幹事長
安武弘光　福岡県議会事務局 副理事(兼)法務監

意見交換の概要
・福岡県議団幹事長より挨拶
「本日は、ワンヘルスの取組及び福岡県のワンヘルス推進基本条例について、意見交換の機会をいただき、ありがとうございます。
ワンヘルスとは、人の健康、動物の健康、環境の健全性を一体として捉え、相互に関係する課題に総合的に対応していく考え方です。感染症対策や食の安全、環境問題など、複雑化する社会課題に対応するうえで、極めて重要な理念であると考えています。
福岡県では、この考え方を県政の基本に据え、全国に先駆けてワンヘルス推進基本条例を制定しました。行政だけでなく、県民、事業者、関係団体が連携し、持続可能な社会の実現を目指すことを条例に明確に位置付けています。
今後も、ワンヘルスの理念を具体的な施策として着実に進め、県民の安心・安全な暮らしにつなげていけるよう、県議会として取り組んでまいります。」

・次に、安武弘光　福岡県議会事務局 副理事(兼)法務監より「福岡県ワンヘルス推進基本条例等について」説明があり、その後、質疑応答

◎小松大祐　議員

ワンヘルス推進基本条例を制定した意義と、県政における位置付けについて伺う。

○安武弘光　福岡県議会事務局 副理事(兼)法務監

ワンヘルスとは、人の健康、動物の健康、環境の健全性を一体のものとして捉え、分野横断的に課題解決を図る考え方である。近年、感染症の拡大や環境問題の深刻化など、単一分野では対応が困難な課題が顕在化している。こうした中、本条例は、ワンヘルスの理念を県政の基本として明確に位置付け、行政のみならず、県民、事業者、関係団体が連携して取り組む枠組みを示した点に大きな意義がある。本県としては、条例を単なる理念にとどめることなく、今後の施策立案・事業展開の指針として活用していく。

◎星　大輔　議員

ワンヘルス推進基本条例を実効性あるものとするため、今後どのように取り組んでいくか。

○安武弘光　福岡県議会事務局 副理事(兼)法務監

条例の実効性を確保するためには、具体的な施策への反映と、県民理解の促進が重要である。本県では、関係部局が連携し、感染症対策、食の安全、環境保全、人材育成など、ワンヘルスの視点を取り入れた取組を進めている。また、研究機関や専門人材の知見を活用するとともに、県民や事業者への情報発信や普及啓発にも力を入れていく。今後も、条例の理念を現場で生かし、県民の安心・安全な暮らしと持続可能な地域づくりにつなげていく。

② 福岡県保健医療介護部ワンヘルス総合推進課と意見交換

福岡県保健医療介護部　ワンヘルス総合推進課　宮嵜　敬介　課長から
「福岡県のワンヘルスの取組」について説明があり、その後、意見交換

◎ゆもと　良太郎　議員

福岡県におけるワンヘルス推進体制は、ワンヘルス推進基本条例とどのように連動し、取組の実効性を確保しているのか。

○福岡県保健医療介護部　ワンヘルス総合推進課　宮嵜　敬介　課長

福岡県では、ワンヘルス推進基本条例において、ワンヘルスの理念や基本的な方向性、関係主体の役割を明確に位置付けている。これを受け、県政全体で取組を推進するため、関係部局が連携する横断的な推進体制を構築し、条例の趣旨を具体的な施策へと落とし込んでいる。また、条例に基づき、行政のみならず、県民、事業者、関係団体との連携を図り

ながら、情報共有や施策調整を行うことで、取組の実効性を高めている。今後も、条例を制度的な基盤とし、推進体制を通じてワンヘルスの取組を着実に進めていく。

◎せりざわ　裕次郎　議員

ワンヘルス推進基本条例は理念を掲げるにとどまり、具体的な施策や成果が見えにくいとの指摘もある。条例を「理念倒れ」に終わらせないため、県としてどのように実効性を確保しているのか。

○福岡県保健医療介護部　ワンヘルス総合推進課　宮嵜　敬介　課長

本条例は、単に理念を示すものではなく、県政運営における基本的な考え方として位置付けている。条例の制定を契機に、関係部局が連携する推進体制を構築し、感染症対策、動物衛生、環境保全などの分野において、ワンヘルスの視点を施策に具体的に反映している。また、研究機関や専門家の知見を活用し、科学的根拠に基づく取組を進めるとともに、県民や事業者への普及啓発にも取り組んでいる。今後も、取組の状況を検証しながら改善を重ね、条例の理念を実効性ある施策として着実に形にしていく。

③　福岡県スポーツ推進基金と意見交換

(公財)福岡県スポーツ推進基金　[redacted]専務理事　より

「ONE HEALTH×SPORTS　“ワンヘルス”が“スポーツ”を、“スポーツ”で“ワンヘルス”を」について説明があり、その後、質疑応答

◎浜中　のりかた　議員

公益財団法人福岡県スポーツ推進基金が進める「ONE HEALTH × SPORTS」事業は、ワンヘルスの理念をスポーツ分野でどのように具体化しているのか

○福岡県スポーツ推進基金　[redacted]専務理事

「ONE HEALTH × SPORTS」事業では、人の健康、動物の健康、環境の健全性を一体として捉えるワンヘルスの理念を、スポーツを通じて実践する取組を進めている。

具体的には、県民がスポーツに親しむ機会を創出することで心身の健康増進を図るとともに、自然環境や地域資源を生かしたスポーツイベント等を通じて、環境への理解や配慮を促している。また、子どもから高齢者まで幅広い世代が参加できる取組とすることで、健康づくりと社会的つながりの強化を同時に実現し、ワンヘルスの考え方を身近なものとして県民に広げている。

東京都議会自由民主党　視察報告書

◎藤崎　こうき　議員
「スポーツでワンヘルスを」という視点において、本事業は県民の行動変容や地域への波及効果をどのように期待しているのか。

○福岡県スポーツ推進基金 [redacted] 専務理事
本事業では、スポーツを入口として、健康意識の向上や日常的な運動習慣の定着を図るとともに、環境や共生に対する理解を深めることを目的としている。スポーツイベントや関連プログラムを通じて、参加者が自らの健康だけでなく、地域や環境との関わりを意識するきっかけを創出している。今後は、地域団体や学校、スポーツ関係者との連携を深めることで、取組を各地域へ波及させ、スポーツを通じたワンヘルスの実践が県民生活に根付くことを期待している。

11月1日(土)ワンヘルスの森　四王寺

① 施設見学
四王寺境内に整備されたワンヘルスの森について施設見学を行い、ワンヘルスすなわち人の健康、動物の健康、環境の健全性を一体的に捉える理念が、都市空間の中で具体的に実装されている状況を確認した。本施設は、歴史と文化を有する寺院空間を活かし、理念を掲げるにとどまらず、来訪者が日常の中で体感できる実践の場として位置付けられている。在来植物を中心とした植栽や生態系への配慮、参拝者が自然と触れ合いながら回遊できる動線設計など、環境負荷を抑えつつ心身の安らぎを提供する工夫が随所に見られ、都市部にありながら静穏で落ち着いた環境が確保されている点が印象的であった。参拝者や地域住民が日常的に立ち寄ることで、健康増進やリフレッシュ効果が期待されるとともに、世代を問わず自然や共生への理解を深める啓発効果も見込まれる。さらに、教育・環境学習、健康づくり、地域交流等への展開可能性も示されており、行政施策や地域活動と連動することで、持続的な取組へ発展する余地が大きい。今回の視察を通じ、ワンヘルスの理念を可視化し、市民生活に自然に溶け込ませることの重要性を改めて認識する有意義な機会であった。

② 施設についての意見交換
ワンヘルスの森ボランティアガイド
福岡県獣医師会 [redacted] 副会長
・ワンヘルスの森についての概要についてボランティアガイドから説明があった後、福岡県

東京都議会自由民主党　視察報告書

獣医師会 [redacted] 副会長から「ワンヘルス並びに人獣共通感染症」について説明があり、その後、意見交換、質疑応答

◎小松大祐　議員
ワンヘルスの観点から、人獣共通感染症対策において獣医師が果たす役割をどのように位置付けるべきか、見解を伺う。

○福岡県獣医師会 [redacted] 副会長
人獣共通感染症対策において、獣医師は動物側からの早期発見・監視の最前線を担う極めて重要な存在である。家畜や伴侶動物、野生動物の健康状態を的確に把握し、異常を早期に察知することは、人への感染拡大を未然に防ぐうえで不可欠である。ワンヘルスの理念の下、医師、獣医師、行政が情報を共有し、分野横断的に連携する体制を構築することが重要である。

◎小松大祐　議員
近年懸念されている新興・再興感染症を含め、人獣共通感染症への対応において、今後特に強化すべき取組は何か。

○福岡県獣医師会 [redacted] 副会長
今後は、動物由来感染症のサーベイランス体制の強化が最も重要である。具体的には、獣医師による日常診療や検査で得られる知見を迅速に行政や医療分野と共有できる仕組みの整備が求められる。また、野生動物対策や飼育環境の改善、適切なワクチン接種の推進など、予防に重点を置いた対策を講じることが、結果として人の健康を守ることにつながる。

◎浜中　のりかた　議員
ワンヘルスの取組を県民に浸透させるために、獣医師会と行政が連携して果たすべき役割について伺う。

○福岡県獣医師会 [redacted] 副会長
ワンヘルスの取組を持続的なものとするためには、県民一人ひとりの理解と行動が不可欠である。そのため、獣医師会と行政が連携し、学校教育や地域イベント等を通じて、人・動物・環境の健康が相互に関係していることを分かりやすく発信していく必要がある。専門性を有する獣医師が科学的知見を伝え、行政が制度や施策として支えることで、ワンヘルスの理念を社会全体に根付かせていくことが重要である。

東京都議会自由民主党　視察報告書

◎星　大輔　議員
ワンヘルスの森を実際に見学し、動物、環境、人の関係性を一体的に学べる施設であると感じた。一方で、こうした理念型施設は「分かりにくい」「一部の関係者向けにとどまる」との指摘もある。県民、とりわけ子どもや若い世代に対し、ワンヘルスの理念をどのように分かりやすく伝え、日常行動につなげていく考えか。

○ボランティアガイド
ワンヘルスの理念を県民に浸透させるためには、専門的な説明にとどまらず、体験を通じて理解していただくことが重要であると考えている。ワンヘルスの森においては、動物とのふれあい、自然環境の観察、感染症や環境保全に関する展示などを通じて、子どもから大人までが直感的に学べる工夫を行っている。今後は、学校教育や地域イベントとも連携し、見学プログラムや出前講座を充実させることで、県民一人ひとりの行動変容につなげていきたい。

◎ゆもと　良太郎　議員
施設内では、人獣共通感染症や環境変化が人の健康に与える影響についての展示も確認した。近年、新興・再興感染症への備えが重要性を増す中で、ワンヘルスの森は、県の危機管理や公衆衛生施策とどのように連携しているのか。

○ボランティアガイド
人獣共通感染症への対応は、医療、獣医療、環境分野が連携して初めて効果を発揮するものであり、まさにワンヘルスの考え方が不可欠である。ワンヘルスの森では、県の保健医療部局や獣医師会、大学等と連携し、最新の知見を反映した展示や研修を行っている。また、平時から人材育成や情報共有を進めることで、有事の際にも迅速に連携できる体制づくりに寄与しており、県全体の公衆衛生・危機管理体制の底上げにつなげている。

◎せりざわ裕次郎　議員
ワンヘルスの森は理念を発信する拠点として重要である一方、持続的な運営と成果の「見える化」が課題となる。今後、この施設をどのような評価指標で検証し、県のワンヘルス施策全体にどう反映させていくのか。

○ボランティアガイド
ご指摘のとおり、理念を掲げるだけでなく、具体的な成果を示すことが重要である。
ワンヘルスの森については、来場者数や参加プログラム数といった定量的指標に加え、ア

ンケートによる理解度や満足度、教育・人材育成への波及効果など、定性的な評価も行っていく。これらの結果を検証し、条例や推進計画に基づく施策の改善につなげることで、ワンヘルスの理念が県民生活に根付くよう、不断の見直しを行っていく。

◎藤崎こうき　議員
今回の施設見学では、行政だけでなく、獣医師会や大学、民間団体など多様な主体が関与している点が印象的であった。ワンヘルスの森を核として、今後、産学官や地域団体との連携をどのように発展させ、地域課題の解決や人材育成につなげていく考えか。

○ボランティアガイド
ワンヘルスの取組を実効性あるものとするためには、行政単独ではなく、多様な主体との連携が不可欠である。ワンヘルスの森は、産学官や地域団体が集い、知見や経験を共有する拠点としての役割を担っている。今後は、獣医師会や大学との共同研究、企業や地域団体と連携した啓発事業、次世代を担う人材育成プログラムなどを展開し、地域課題の解決と人材の循環を生み出す場として、さらなる機能強化を図っていく。

6 まとめ

10月31日から11月1日にかけて、福岡県におけるワンヘルスの取組について、FAVAワンヘルス福岡オフィス及びワンヘルスの森 四王寺を訪問し、関係者との意見交換および施設見学を行った。福岡県では、人の健康、動物の健康、環境の健全性を一体として捉えるワンヘルスの理念を県政の基本に据え、全国に先駆けてワンヘルス推進基本条例を制定し、関係部局が連携する横断的な推進体制の下、感染症対策、動物衛生、環境保全、健康づくり等の施策に具体的に反映していることが確認された。また、県民や事業者、関係団体との連携を重視し、理念が理念倒れとならないよう、普及啓発や人材育成、施策の検証・改善を重ねている点が印象的であった。さらに、スポーツ分野においては「ONE HEALTH×SPORTS」の取組を通じ、健康増進と環境への理解を同時に促し、県民の行動変容や地域への波及を目指していることが示された。ワンヘルスの森四天王寺では、歴史ある寺院空間を活かし、在来植物や生態系に配慮した環境整備により、理念を日常の中で体感できる実践の場が形成されており、教育、健康づくり、地域交流への展開可能性も大きい。獣医師会からは、人獣共通感染症対策における獣医師の役割や、医療・行政との分野横断的連携の重要性が示され、平時からの情報共有と人材育成が有事への備えにつながるとの認識が共有された。今回の視察を通じ、福岡県におけるワンヘルスの取組は、条例、推進体制、具体施策、現場実装までが一体的に構築されており、理念を可視化し、県民生活に自然に溶け込ませていく先進的なモデルであることを改めて認識した。都議会としても、来年東京で開催される世界獣医師会大会を重要な契機と捉え、ワンヘルスの考え方を広く発信・普及させ、都民の健康と安全、持続可能な都市づくりにつなげていく必要があると考える。

東京都議会自由民主党　視察報告書

10月31日(金)FAVA ワンヘルス福岡オフィスでの様子

① 秋田章二　自由民主党福岡県議団幹事長からのご挨拶

② 安武弘光　福岡県議会事務局 副理事(兼)法務監からの説明

東京都議会自由民主党　視察報告書

③ 意見交換の様子

④ （公財）福岡県スポーツ推進基金 [redacted] 専務理事からの説明

東京都議会自由民主党　視察報告書

11月1日(土)ワンヘルスの森 四王寺での様子

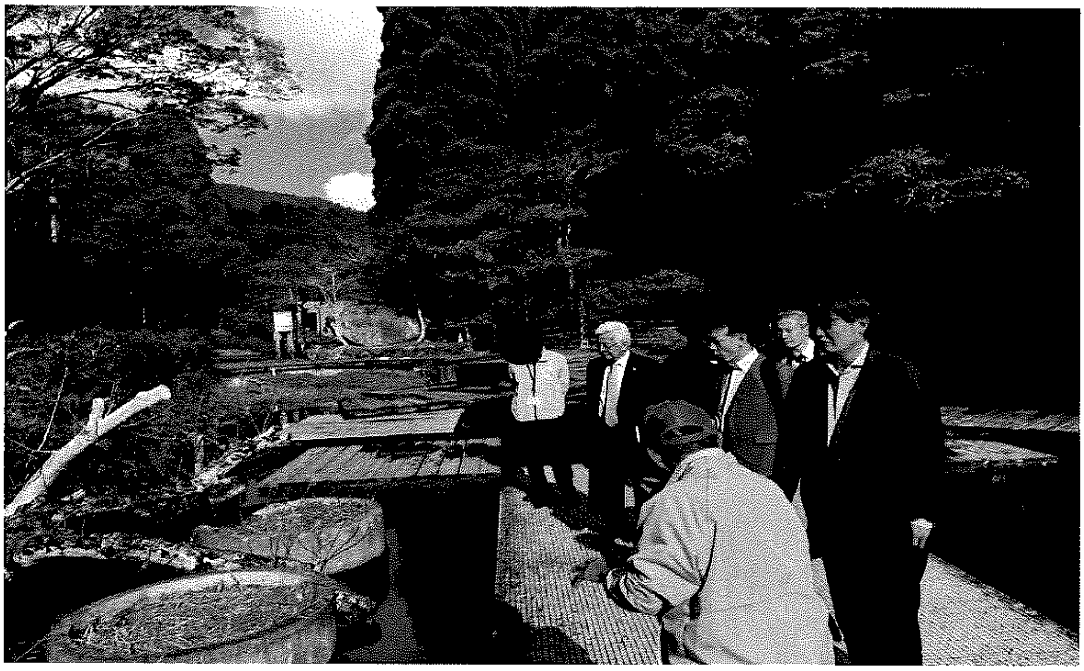

⑤ 施設見学

⑥ ボランティアガイドからの説明

⑦ 施設見学

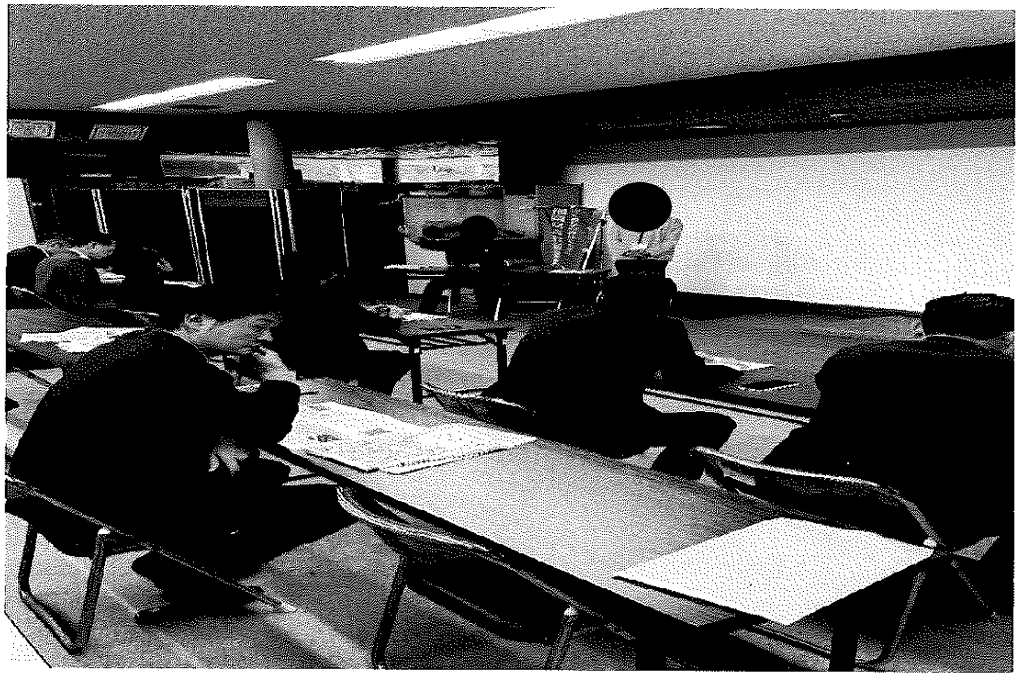

⑧ 福岡県獣医師会[redacted]副会長からの説明

令和7年度　　政務活動費領収書等貼付用紙（東京都議会）

No. 28－94

支出日	令和８年１月５日（月）	政務活動費支出額	４７，８５０円
項目（○で囲む）	調査活動補助費　8 会議費 ① 人件費　9 グループ活動費 2 事務所費　10 政策推進等活動費 3 事務費　広報・広聴活動費 4 交通費　11 広報紙(誌)発行費 調査・政策立案費　12 HP作成・管理費 5 視察・研修費　13 政策広報費 6 調査委託費　14 会費 7 資料購入・作成費	支払先	[redacted]
		使用者(議員名)	田村　利光
支出目的	政務活動を補助する職員を雇用するため		
支出内容	給料（12月分）	支払額計	47,850円
備考	職員従事協定書に基づく額 95,700円×1/2	按分率	

領収証

自由民主党
東京都西多摩第二支部　様

No.

金額			¥	9	5	7	0	0

収入印紙

内訳
現金
小切手
手形
消費税額等（　%）

但　12月分給与として

R8年 1月 5日 上記正に領収いたしました

[redacted]

係印

コクヨ ウケ-690

令和7年度　　政務活動費領収書等貼付用紙（東京都議会）

No. 28 － 95

支出日	令和８年１月１３日（火）	政務活動費支出額	６３円
項目（○で囲む）	調査活動補助費　8 会議費 1 人件費　9 グループ活動費 2 事務所費　10 政策推進等活動費 ③ 事務費　広報・広聴活動費 4 交通費　11 広報紙(誌)発行費 調査・政策立案費　12 HP作成・管理費 5 視察・研修費　13 政策広報費 6 調査委託費　14 会費 7 資料購入・作成費	支払先	KDDI（株）
		使用者(議員名)	田村　利光
支出目的	政務活動に係る通信のため		
支出内容	電話料金(12月請求分)	支払額計	126円
備考		按分率	1/2

7 08・01・13	振替		※126 KDDIリヨウキン(SM	※※※※※※[redacted]
9				
10				
11				
12				
13				
14				
15				
16				
17				
18				
19				
20				
21				
22				
23				
24				

◎差引残高の金額頭部に－(マイナス)がある場合は、お借入残高を表します。
◎小切手等の証券類によるご入金の場合は、そのお払戻しのできる予定の日を摘要欄に表示します。
◎お支払可能時刻は小切手等の種類によって異なります。

令和7年度　　政務活動費領収書等貼付用紙（東京都議会）

No. 28－96

支出日	令和８年１月１３日（火）	政務活動費支出額	７９円
項目（○で囲む）	調査活動補助費　8 会議費 1 人件費　9 グループ活動費 2 事務所費　10 政策推進等活動費 ③ 事務費　広報・広聴活動費 4 交通費　11 広報紙(誌)発行費 調査・政策立案費　12 HP作成・管理費 5 視察・研修費　13 政策広報費 6 調査委託費　14 会費 7 資料購入・作成費	支払先	KDDI（株）
		使用者(議員名)	田村　利光
支出目的	政務活動に係る通信のため		
支出内容	FAX通信料金(12月請求分)	支払額計	158円
備考		按分率	1/2

[redacted]

8	08・01・13	振替	※158	KDDIﾘﾖｳｷﾝ(SM[redacted]
9				
10				
11				
12				
13				
14				
15				
16				
17				
18				
19				
20				
21				
22				
23				
24				

◎差引残高の金額頭部に－(マイナス)がある場合は、お借入残高を表します。
◎小切手等の証券類によるご入金の場合は、そのお払戻しのできる予定の日を摘要欄に表示します。
◎お支払可能時刻は小切手等の種類によって異なります。

令和7年度　　政務活動費領収書等貼付用紙（東京都議会）

No. 28－97

支出日	令和８年１月１４日（水）	政務活動費支出額	４，４００円
項目（○で囲む）	調査活動補助費　8 会議費 1 人件費　9 グループ活動費 2 事務所費　10 政策推進等活動費 3 事務費　広報・広聴活動費 4 交通費　11 広報紙(誌)発行費 調査・政策立案費　12 HP作成・管理費 5 視察・研修費　13 政策広報費 6 調査委託費　14 会費 ⑦ 資料購入・作成費	支払先	読売センター福生
		使用者(議員名)	田村　利光
支出目的	政務活動に係る情報収集・政策研究のため		
支出内容	新聞購読料（読売新聞朝刊1月分）	支払額計	4,400円
備考	自宅用1紙除く	按分率	

払込受領証
（コンビニエンスストア等用）

払込人氏名	田村利光事務所 様
お客様番号	[redacted]
金額	4,400 円 内消費税額(326)
受取人	YC福生
商品名	新聞等の購読料 令和08年01月分
お問合せ先電話番号	042-551-1110
受領日印 コンビニエンスストア等収納用	収入印紙貼付欄 '26.1.14 [redacted] 受付[redacted]印

（お客様お渡し）

セブン-イレブン
福生西口店
福生市本町１４２

電話：042-551-0518　　ﾚｼﾞ#1

2026年01月14日（水）14:31　責170
公共料金・ｲﾝﾀｰﾈｯﾄｼｮｯﾋﾟﾝｸﾞ等の
受付明細は下記のとおりです。
収納代行SMCC(SMBCFS)　　1件
[redacted]
計[redacted]件
※インボイスの発行はお客様から
サービス事業者にお問合せ下さい。

令和7年度　　政務活動費領収書等貼付用紙（東京都議会）

No. 28－98

支出日	令和８年１月１４日（水）	政務活動費支出額	５，８００円
項目（○で囲む）	調査活動補助費　8 会議費 1 人件費　9 グループ活動費 2 事務所費　10 政策推進等活動費 3 事務費　広報・広聴活動費 4 交通費　11 広報紙(誌)発行費 調査・政策立案費　12 HP作成・管理費 5 視察・研修費　13 政策広報費 6 調査委託費　14 会費 ⑦ 資料購入・作成費	支払先	読売センター福生
		使用者(議員名)	田村　利光
支出目的	政務活動に係る情報収集・政策研究のため		
支出内容	新聞購読料（日刊工業新聞1月分）	支払額計	5,800円
備考	自宅用1紙除く	按分率	

払込受領証
(コンビニエンスストア等用)

払込人氏名	田村　利光　事務所　様
お客様番号	[redacted]
金額	5,800 円 内消費税額(429)
受取人	YC福生
商品名	新聞等の購読料 令和08年01月分
お問合せ先電話番号	042-551-1110
受領日印 コンビニエンスストア等収納用	収入印紙貼付欄 '26.1.14 [redacted] 受付日印

(お客様お渡し)

セブン-イレブン
福生西口店
福生市本町１４２

電話：042-551-0518　　ﾚｼﾞ#1

2026年01月14日(水) 14:31　責170
公共料金・ｲﾝﾀｰﾈｯﾄｼｮｯﾋﾟﾝｸﾞ等の
受付明細は下記のとおりです。
[redacted]
収納代行SMCC(SMBCFS)　　1件
計 [redacted]件
※インボイスの発行はお客様から
サービス事業者にお問合せ下さい。

令和7年度　政務活動費領収書等貼付用紙（東京都議会）

No. 28－99

支出日	令和８年１月１９日（月）	政務活動費支出額	１１，８８０円
項目（○で囲む）	調査活動補助費　8 会議費 1 人件費　9 グループ活動費 2 事務所費　10 政策推進等活動費 3 事務費　広報・広聴活動費 4 交通費　11 広報紙(誌)発行費 調査・政策立案費　12 HP作成・管理費 5 視察・研修費　13 政策広報費 6 調査委託費　14 会費 ⑦ 資料購入・作成費	支払先	㈱西多摩新聞社
		使用者(議員名)	田村　利光
支出目的	政務活動に係る情報収集・政策研究のため		
支出内容	新聞購読料（西多摩新聞） 2026年1月～2026年12月分	支払額計	11,880円
備考	自宅用1紙除く	按分率	

払込受領証
（コンビニエンスストア等用）

ゆうちょ銀行又は郵便局でお支払いの場合は、左側の2枚だけをお出しください。

払込人氏名	田村利光事務所 様
お客様コード	[redacted]
金額	~~¥11,880~~ 内消費税10% 1,080 円
受取人	株式会社西多摩新聞社
受領印	収入印紙貼付欄（CVS等収納用） セブン-イレブン '26.1.19 [redacted] 004038

（お客様控）

セブン-イレブン
福生西口店
福生市本町１４２

電話：042-551-0518　　ﾚｼﾞ#2

2026年01月19日（月）18:36　責207
公共料金・ｲﾝﾀｰﾈｯﾄｼｮｯﾋﾟﾝｸﾞ等の
受付明細は下記のとおりです。
収納代行SMCC(SMBCFS)　1件
計　1件
※インボイスの発行はお客様から
サービス事業者にお問合せ下さい。

令和7年度　政務活動費領収書等貼付用紙（東京都議会）

No. 28 - 100

支出日	令和８年１月２０日（火）	政務活動費支出額	３，１５７円
項目（○で囲む）	調査活動補助費　8 会議費 1 人件費　9 グループ活動費 2 事務所費　10 政策推進等活動費 ③ 事務費　広報・広聴活動費 4 交通費　11 広報紙(誌)発行費 調査・政策立案費　12 HP作成・管理費 5 視察・研修費　13 政策広報費 6 調査委託費　14 会費 7 資料購入・作成費	支払先	NTTファイナンス㈱
		使用者(議員名)	田村　利光
支出目的	政務活動に係る通信のため		
支出内容	電話料金(1月請求分)	支払額計	6,315円
備考	支払額9,505円から電報料3,190円（消費税を含む）を除く、 6,315円を計上	按分率	1/2

電話料金等払込受領証
東日本ご利用分

ご請求先氏名
田村利光事務所　様

お客様番号
[redacted]

2026年　1月ご請求分

金額(円)
¥9,505-

受取人
NTTファイナンス株式会社

お問合せ先　(無料)
0800-3330111

領収日附印
'26.1.20
[redacted]
収入印紙貼付欄

(金融機関・CVS用)→お客様

ATMまたはゆうちょ銀行・郵便局でお支払いの場合は、右側2枚をお出しください。上記以外でお支払いの場合は切り取らないでください。

セブン-イレブン
福生西口店
福生市本町１４２

電話：042-551-0518　ﾚｼﾞ#1

2026年01月20日(火) 12:09　責222
公共料金・ｲﾝﾀｰﾈｯﾄｼｮｯﾋﾟﾝｸﾞ等の
受付明細は下記のとおりです。
NTTﾌｧｲﾅﾝｽ・NTT東日本　1件
計　1件
※インボイスの発行はお客様から
サービス事業者にお問合せ下さい。

令和7年度　政務活動費領収書等貼付用紙（東京都議会）

No. 28－101

支出日	令和８年１月２０日（火）	政務活動費支出額	２，１７８円
項目（○で囲む）	調査活動補助費　8 会議費 1 人件費　9 グループ活動費 2 事務所費　10 政策推進等活動費 ③ 事務費　広報・広聴活動費 4 交通費　11 広報紙(誌)発行費 調査・政策立案費　12 HP作成・管理費 5 視察・研修費　13 政策広報費 6 調査委託費　14 会費 7 資料購入・作成費	支払先	ストライプジャパン（株）
		使用者(議員名)	田村　利光
支出目的	政務活動に係る名刺管理のため		
支出内容	名刺管理サービス料（1月分）	支払額計	4,356円
備考		按分率	1/2

ご利用明細

本日はご来店いただきありがとうございます。
ご利用明細をご確認のうえ、お持ち帰りください。
裏面のご案内もあわせてごらんください。

SMBC

☆☆ お振込 ☆☆

お振込金額 ¥4,356
振込手数料 ¥0

お受取人は
[redacted]
ストライプ゛ジ゛ヤパ゛ン(カ゛ シュウノウタ゛イコウ 様
お振込人は
タムラトシミツジ゛ムショ 様

お取扱日 8. 1.20 電信振込

取扱店	機番	年 月 日	時刻
69777		8. 1.20	12:27
			0349

銀行番号 店番号 口座番号等
[redacted]

税務署承認済 印紙税申告納付町

三井住友銀行

令和7年度　政務活動費領収書等貼付用紙（東京都議会）

No. 28 - 102

支出日	令和８年１月２０日（火）	政務活動費支出額	１，１５５円
項目（○で囲む）	調査活動補助費　8 会議費 1 人件費　9 グループ活動費 2 事務所費　10 政策推進等活動費 ③ 事務費　広報・広聴活動費 4 交通費　11 広報紙(誌)発行費 調査・政策立案費　12 HP作成・管理費 5 視察・研修費　13 政策広報費 6 調査委託費　14 会費 7 資料購入・作成費	支払先	東芝テック株式会社
		使用者（議員名）	田村　利光
支出目的	政務活動に係る資料作成のため		
支出内容	コピー代（12月分）	支払額計	2,310円
備考	振込手数料110円を含む	按分率	1/2

ご利用明細

三菱UFJ銀行

ご来店いただきありがとうございます。

このご利用明細は必ずお持ち帰りください。

[redacted]

年月日	取扱店番	お取引内容
080120	0227228	お振り込み

受付通番	銀行番号	支店番号	口座番号
0150	[redacted]		

お取引金額 ¥2,200★

＊＊＊＊＊＊＊＊＊

＊＊＊＊＊＊＊＊＊＊＊＊＊＊＊＊＊＊

お取扱いできない場合	残高
	＊ ＊ ＊

摘要	税込手数料	おつり
12.15	¥110★	

お振込先・お受取人・ご依頼人

[redacted]

トウシバ゛テック(カ様

タムラトシミツシ゛ムショ様

令和7年度　　政務活動費領収書等貼付用紙（東京都議会）

No. 28 - 103

支出日	令和８年１月２７日（火）	政務活動費支出額	５，９３４円
項目（○で囲む）	調査活動補助費　8 会議費 1 人件費　9 グループ活動費 2 事務所費　10 政策推進等活動費 ③ 事務費　広報・広聴活動費 4 交通費　11 広報紙(誌)発行費 調査・政策立案費　12 HP作成・管理費 5 視察・研修費　13 政策広報費 6 調査委託費　14 会費 7 資料購入・作成費	支払先	東京センチュリー（株）
		使用者(議員名)	田村　利光
支出目的	政務活動に係る資料作成のため		
支出内容	複合機リース代金（1月分）	支払額計	11,869円
備考		按分率	1/2

6

	年月日	摘要	お支払金額	お預り金額	差引残高
1					
2					
3					
4					
5					
6					
7					
8					
9	08.01.27	振替	*11,869	トウキヨウセンチユリ*(	[redacted]
10					
11					
12					
13					
14					
15					
16					
17					
18					
19					
20					
21					
22					
23					
24					

◎差引残高の金額頭部に－(マイナス)がある場合は、お借入残高を表します。
◎小切手等の証券類によるご入金の場合は、そのお払戻しのできる予定の日を摘要欄に表示します。
◎お支払可能時刻は小切手等の種類によって異なります。

令和7年度　　政務活動費領収書等貼付用紙（東京都議会）

No. 28 - 104

支出日	令和８年１月２８日（水）	政務活動費支出額	４，２０４円
項目（○で囲む）	調査活動補助費　8 会議費 1 人件費　9 グループ活動費 2 事務所費　10 政策推進等活動費 3 事務費　広報・広聴活動費 4 交通費　11 広報紙(誌)発行費 調査・政策立案費　12 HP作成・管理費 5 視察・研修費　13 政策広報費 6 調査委託費　14 会費 ⑦ 資料購入・作成費	支払先	[redacted]
		使用者（議員名）	田村　利光
支出目的	政務活動に係る情報収集・政策研究のため		
支出内容	新聞購読料（聖教新聞・公明新聞1月分）	支払額計	4,204円
備考	自宅用1紙除く	按分率	

新聞購読料　領　収　証

田村　利光　様

ご購読ありがとうございます。
下記金額を正に領収いたしました。
2026 年 1 月分(1/01～1/31)　領収日　／月 28 日

領収金額	¥4，204 ☆

※現在、口座振替への切り替えをおすすめしています。
安心・便利な口座振替をぜひご検討ください。

品　名	定価(税込)	部　数	金　額
聖教新聞※	1，934	1	1，934

その他購読料等　領　収　証

品　名	定価(税込)	部　数	金　額
公明新聞※	2，270	1	2，270

(10%対象　0円　消費税　0円)
(8%対象　4,204円　消費税　311円)

※は軽減税率対象品目です。

販売店 [redacted]
登録番号: [redacted]
住　所　あきる野市瀬戸岡５５７－３
ＴＥＬ　042-559-7541　ＦＡＸ　042-559-7542

お申込No. [redacted]

聖教新聞販売店

令和7年度　政務活動費領収書等貼付用紙（東京都議会）

No. 30－97

支出日	令和８年１月５日（月）	政務活動費支出額	３４，４５１円
項目（○で囲む）	調査活動補助費　8 会議費 1 人件費　9 グループ活動費 2 事務所費　10 政策推進等活動費 3 事務費　広報・広聴活動費 4 交通費　11 広報紙(誌)発行費 調査・政策立案費　12 HP作成・管理費 ⑤ 視察・研修費　13 政策広報費 6 調査委託費　14 会費 7 資料購入・作成費	支払先	全日本空輸（株）他
		使用者(議員名)	本橋　たくみ
支出目的	令和７年台風２２号、２３号により被害を受けた八丈島の被災地を視察し、応急・復旧についての対策を検討する		
支出内容	視察交通費 航空券代・32,820円、レンタカー代・1,300円、燃料代・331円	支払額計	34,451円
備考	令和７年１１月４日実施 令和７年１０月２３日、１１月４日支払	按分率	

領収書

WEB 9ab0b90358-00000-101327-0-1100
表示日 2025年11月19日(水)

トウキョウトギカイジユウミンシュトウ　　様

金額	¥196,920- (税込) コンビニ支払い (消費税10%対象 ¥196,920- (税込))
但し	運賃および税金・料金等
航空券発行日	2025年10月23日(木)

航空券番号	1010458688173012		1010458688173023	
	1010458688174014		1010458688174025	
	1010458688175016		1010458688175020	
	1010458688176011		1010458688176022	
	1010458688177013		1010458688177024	
	1010458688178015		1010458688178026	
照会番号	LKHGNX	3KHHZK	XKMZW1	6KMS21
	YKETFP	KKL0W9		

上記、正に領収いたしました。

ANA | A STAR ALLIANCE MEMBER

全日本空輸株式会社　All Nippon Airways Co.,Ltd.
登録番号：T1010401099027

収入
印紙

領 収 書

2025年11月04日
No. r31328231

この度当店をご利用いただきましてありがとうございます。
当店オススメのお店は定食屋さんで　まごら　でございます。
AM7:00～9:00　11：00～13：30　17:00～21：00　金曜日定休日でございます。
ベーカリーでオススメはパモンです水曜日定休日です。
釣り餌を釣りレンタカー以外に乗せたら特別清掃料金で55,000円を請求いたします。

合計金額　9,100 円

上記正に領収いたしました。

COCO'S RENTACAR
〒100-1511
東京都八丈島八丈町三根177
会社名　COCO'S　Family株式会社
〒100-1401　東京都八丈島八丈町大賀郷7958-4
TEL080-7348-4675
登録番号：T7021001047947

但し書き：レンタカー代として

内容	数量	単価(税込)	小計(税込)
出発 2025/11/04 08:30 八丈島			
返却 2025/11/04 18:00 八丈島 (1日)			
車輌:ステップワゴン6020　品川505わ6020	1	8,000	8,000
免責補償	1	1,100	1,100
	合計料金	9,100	消費税　827
	(10%対象	9,100	消費税　827)
	(8%対象	0	消費税　0)

※印は軽減税率(8%)対象項目です

※この領収書は、都議会自民党の視察の時のものである。

IDEMITSU

領収書

印紙

262539

護神給油所
TEL 04996-2-0637
株式会社　護神
東京都八丈島八丈町三根418-1
TEL 04996-2-0637

登録番号 T7010001131274
売上　2025年11月 4日
16:43
上　様　手
現金フリー 00-262539-90001-0001-9

出光ゼアス　P- 2(内)
11.55L　@201.0　2321円

合計　2,321円
(内、消費税等(10.00%)　211円)

釣銭　1 万円:　7,679円
5 千円:　2,679円
3 千円:　679円

伝No: 10081　担当:0004 [redacted]

活動記録簿

東京都議会自由民主党　本橋たくみ

年　月　日	令和７年１１月４日（火）
場　　所	八丈島
相　手　方	東京都八丈支庁、八丈町、八丈町商工会、八丈町建設業協会
参加者氏名	三宅正彦、山﨑一輝、ほっち易隆、河野ゆうき、渋谷信之、 星大輔、本橋たくみ　　合計７名
目的・内容 結果　等	令和７年台風２２号、２３号により被害を受けた八丈島の被災地を視察し、応急・復旧についての対策を検討する

日程概要	月日	時間	内容
	11月4日	7:25	羽田空港発
		8:20	八丈島空港着
		9:00	八丈支庁訪問（意見交換）
		10:00	八丈町役場訪問（意見交換）
		11:00	八丈町商工会訪問（意見交換）
		11:40	被災地視察(大賀郷、三根)
		12:30	休憩
		13:30	八丈町建設業協会（意見交換）
		14:45	被災地視察(八重根漁港)　(南原スポーツ公園)
		16:00	被災地視察(末吉地区)
		17:30	八丈島空港発
		18:30	羽田空港着

活動に要した経費		行先	利用交通機関	利用区間	金額	備考
	交通費	八丈島	航空路	羽田⇔八丈島	32,820	
		島　内	レンタカー	被災地	1,300	9,100÷7
		〃	燃料費		331	2,321÷7
	合計				34,451	

備　　考	

【東京都八丈支庁舎】11/4　9時～10時　@八丈支庁舎

10月9日の台風第22号、その後の23号における被害状況、復旧状況を都職員から聴取し、その後意見交換を行った。
倒壊箇所は50箇所以上、電柱、倒木により通行止めや片側走行になっている箇所もまだあり。
末吉地区の大規模な崩落については、都職員宿舎や、旧末吉小跡地の開館間もない「八丈島の海山暮らし館」も濁流が流れ込み、大きな被害が出た。
その目の前の都道が大規模に崩落し、車両も落下。う回路を造ったのち、現在緊急工事を行っている。
その他、多くの都道沿いにおいてもがけ崩れが多く発生している。
町道（90箇所以上）、の被災箇所等を都は把握しておらず、今後の連携を要望した。

被害を受けた中小企業に対して、産業労働局から支援を実施。建設業、商工会、漁業、農業関係者からも直接お話を伺った。
漁業に関しては、水不足が未だ続いており、製氷ができない関係等で漁に出られていない。
また、漁港の屋根部分等が破損が大きいところもあり危険が及んでいる。
農業にかんしても、大型冷蔵庫等の破損もあり、心配の声が聞かれた。
農業、漁業、中小企業の更なる施設設備の支援を強く要望した。
また、農道の被災状況は現在調査中でこちらも早急な対応を要望した。
八重根港の防波堤のケーソン6mのずれを確認。
11月中には緊急対応を予定。
災害廃棄物は本来、町主体だが、環境局と連携して支庁が中心となって行っていくことを要望。
罹災証明発行が始まり、その後、廃棄物が増えることが予想される。
廃棄物のボリュームのデータを出す準備を進めている。
倒木の木をチップにする機械導入も早期に実施するよう要望。

避難者、2次避難者は13世帯16名がホテル避難。
水道局において、鋭意復旧に努めているが、311世帯が未だ断水（11/4現在）
国における、激甚災害はもうまもなく指定される予定
また、断水のため、海上保安庁の巡視船で給水支援の水が全て島に上げられなかった原因追及、大工不足、資材不足、都が提供したキャンピングカー等についても意見交換。
町と都の連携と、都庁全体での対応を強く求めた。

【八丈島視察】

視察先　　八丈島町役場　11月4日（火）10時～11時

八丈島　山下奉也　町長

　　山越　整　副町長

山下町長・山越副町長と面会し、八丈島の現状との対応について意見交換を行った。

最初に都議から、支庁との連携は機能しているかとの問いがあり、

支庁との連携はうまくいっている。支庁含む総務局だけでなく水道局、環境局等各局による支援は大変ありがたい。今後、ライフラインの復旧が一段落しても、今後の復興が一層大変なので、引き続き人的派遣を継続していただきたいとのことであった。

災害で発生したがれきの処理を、環境局の支援を受けながらグラウンドを活用して町で分別して処理している。との声に対し、町による対応には人的な限界があり、全部東京湾の廃棄物処理場まで運搬し、事業者に分別して処理してもらったほうがいいのではないかとの意見があった。

キャンピングカーの派遣もありがたい。様々な事情により、現在は東京都から派遣された方の休憩や会議で使っている。

応急仮設住宅は法的に災害発生から30日以内に着工しなければならない、しかし建築基準法にのっとって造ると建築確認等、とても３０日以内ではできない。様々な法律の違いによる問題は、国から派遣された人材がいないと調整できない。引き続き国からの人材派遣は重要。

最後に、町としては、復旧を進めるため全力で取り組んできたが、今後の復旧を考えると、一層の東京都からの人的・財政的支援が必要であり、引き続き支援をお願いしたいとの要望をいただいた。

八丈島商工会　11月4日（火）11時～11時30分

[redacted]会長

飲食店の打撃は大きく、客足が戻らない。商工会にも緊急融資の相談が来ている。ただどこも高齢化しており、融資を受けてもいつまで続けられるかという問題がある。

また、観光業の打撃はさらに深く、何らかのテコ入れはできないか。以前の（GO TO 八丈島）キャンペーンのように（GO TO 八丈島）キャンペーンはできないかとの意見だった。

都議からは、都による支援が必要ではないか。利子補給による緊急融資などを考えるべきとの声があった。（GO TO 八丈島）についても都で検討すべきだとの声があった。

八丈町建設業協会との意見交換　11/4　１３時３０分１４時３０分　@協会事務所

八丈町建設業協会[redacted]会長からの被害状況説明と要望事項について

２０２５年10月上旬に相次いで接近・通過した台風２２号・２３号により八丈島は大きな被害を受けた。

●台風被害の主な状況
・断水：広い範囲で断水が長期間発生した。
・土砂災害・道路被害：大雨と強風により土砂崩れが多発し、町道や林道で通行止めが発生、特に八丈富士や三原山方面の被害が目立った。
・建物被害：猛烈な風（最大瞬間風速５０ｍ／Ｓ超を観測した地域もあった）により、家屋の損壊や停電が発生。
・ライフライン：停電も発生し、携帯基地局も被害を受け、安否確認が困難になった時期があった。
・復旧状況：被害は甚大で、災害派遣された自衛隊による給水・給食・給食・入浴支援などが行われた。現在は復旧作業が進められている。

●協会からの要望事項
・建設資材が不足し、家屋の復旧がままならない状況で、随時復旧対応にあたってはいるものの、人手不足もあり時間がかかっている。
　物資と技術人材の支援をお願いする。
・災害廃棄物について、運搬作業をしているが、災害廃棄物の分別があることにより時間がかかっている。
　分別をせずに舟で運搬して、内地で分別作業を行っていただければ効率が上がる。
・都道、町道をはじめ道路の早期普及をお願いしたい。
・長期的に土砂災害対策については、砂防堤防等の施設整備をお願いしたい。

八丈町役場にて、山下町長・山越副町長と面会し、八丈島の現状と対応について意見交換

八丈町商工会[redacted]会長と被災者への緊急融資等についての意見交換

大賀郷地区被災住宅

町立富士中学校体育館

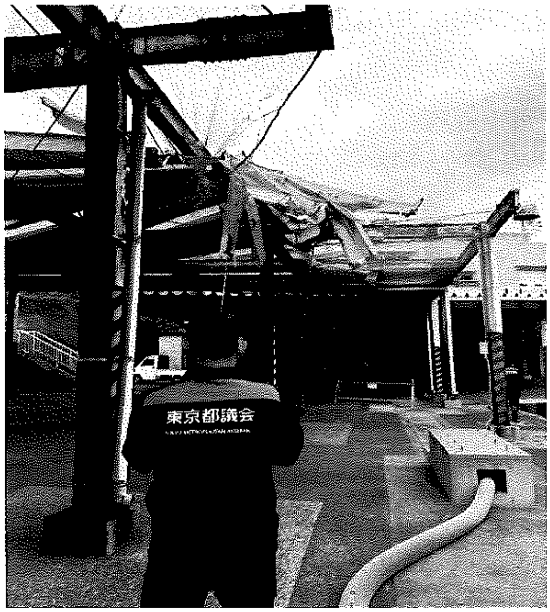

八重根漁港

南原スポーツ公園（災害廃棄物集積場）

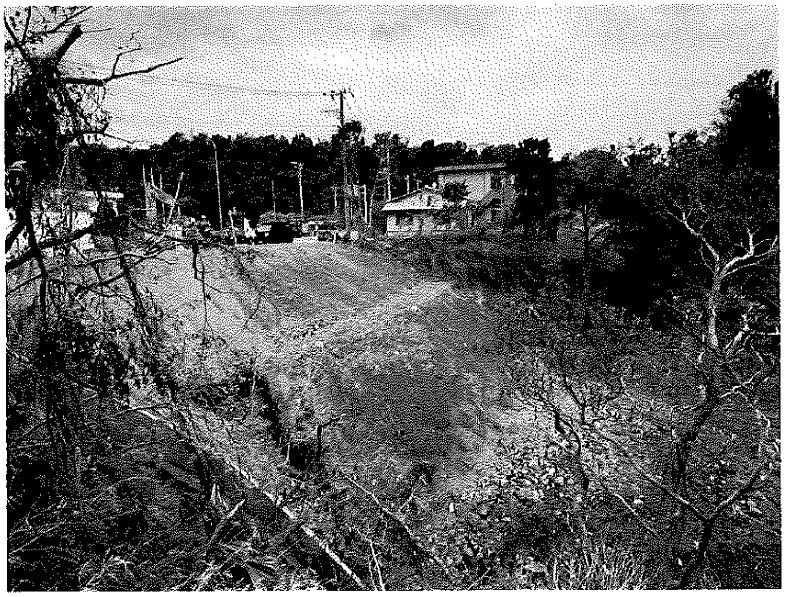

末吉地区土石流被災地

末吉地区土石流被災地（交流施設）

令和7年度　政務活動費領収書等貼付用紙（東京都議会）

No. 30－98

支出日	令和8年1月22日（木）	政務活動費支出額	4,298円
項目（○で囲む）	調査活動補助費　8 会議費 1 人件費　9 グループ活動費 2 事務所費　10 政策推進等活動費 ③ 事務費　広報・広聴活動費 4 交通費　11 広報紙(誌)発行費 調査・政策立案費　12 HP作成・管理費 5 視察・研修費　13 政策広報費 6 調査委託費　14 会費 7 資料購入・作成費	支払先	東京電力エナジーパートナー㈱
		使用者（議員名）	本橋　たくみ
支出目的	政務活動に係る事務所維持のため		
支出内容	電気料金(1月分)　従量電灯C	支払額計	8,596円
備考		按分率	1/2

(A)電気料金等郵便振替払込金受領証(領収証)

口座番号 [redacted]		加入者名	東京電力エナジーパートナー株式会社
年月分 8－1	払込金額 ¥8596		うち消費税等相当額 円 781
ご契約 10kVA	戸数	力率契約マイコン料金適用	ご使用量kWh 192
コード	うち精算金額 円		
			お名前変更 月 日
ご使用期間 12月10日～ 1月 9日		ご契約変更	月 日
ご使用場所	国分寺市 戸倉 2丁目 27番(地) 10号 棟 号		
ご契約名義	モトハシ タクミ 様		
お支払人氏名	モトハシ タクミ 様		
お支払期限日	2月 9日		

上記お支払期限日を過ぎた場合のお支払いは、コンビニエンス・ストアにお願いいたします。

地区番号	09	ご契約種別	従量電灯C
お客さま番号	[redacted]		
お問い合わせ先 カスタマーセンター	0120－995－001(代)		

東京電力エナジーパートナー株式会社
(お客さま控え)

日 附印
セブン-イレブン
'26.1.22
[redacted]

○本領収証により集金員が収納することはありません。

セブン-イレブン
国分寺戸倉２丁目店
東京都国分寺市戸倉２丁目２７番９

電話：042-576-7255　レジ#2

2026年01月22日(木) 14:31　責214
公共料金・インターネットショッピング等の
受付明細は下記のとおりです。
東京電力　1件
[redacted]
計 [redacted]件
※インボイスの発行はお客様から
サービス事業者にお問合せ下さい。

令和7年度　　政務活動費領収書等貼付用紙（東京都議会）

No. 30 - 99

支出日	令和８年１月２２日（木）	政務活動費支出額	４，１４９円
項目（○で囲む）	調査活動補助費　8 会議費 1 人件費　9 グループ活動費 2 事務所費　10 政策推進等活動費 ③ 事務費　広報・広聴活動費 4 交通費　11 広報紙(誌)発行費 調査・政策立案費　12 HP作成・管理費 5 視察・研修費　13 政策広報費 6 調査委託費　14 会費 7 資料購入・作成費	支払先	東京電力エナジーパートナー㈱
		使用者(議員名)	本橋　たくみ
支出目的	政務活動に係る事務所維持のため		
支出内容	電気料金(1月分)　低圧電力	支払額計	8,299円
備考		按分率	1/2

(A)電気料金等郵便振替払込金受領証(領収証)

口座番号	[redacted]	加入者名	東京電力エナジーパートナー株式会社
年月分	8－1	払込金額	¥829 9
うち消費税等相当額	754 円		
ご契約	4 kW	戸数	
カード決済はマイコンビニ決済番号		ご使用量kWh	179
コード		うち精算金額	円
お名前変更	月 日		
ご使用期間	12月10日～ 1月 9日	ご契約変更	月 日
ご使用場所 ご契約名義	国分寺市 戸倉 2丁目 27 番(地) 10 号 棟 号 モトハシ タクミ 様		
お支払人氏名	モトハシ タクミ 様		
お支払期限日	2月 9日		

上記お支払期限日を過ぎた場合のお支払いは、コンビニエンス・ストアにお願いいたします。

地区番号	09	ご契約種別	低圧電力
お客さま番号	[redacted]		
お問い合わせ先 カスタマーセンター	0120－995－001(代)		

東京電力エナジーパートナー株式会社
(お客さま控え)

○本領収証により集金員が収納することはありません。

収 附 印

[redacted] 1.22

セブン-イレブン
国分寺戸倉２丁目店
東京都国分寺市戸倉２丁目２７番９

電話：042-576-7255　レジ#2

2026年01月22日(木) 14:31　責214
公共料金・インターネットショッピング等の
受付明細は下記のとおりです。

[redacted]

東京電力　1件
計 [redacted]

※インボイスの発行はお客様から
サービス事業者にお問合せ下さい。

令和7年度　　政務活動費領収書等貼付用紙（東京都議会）

No. 30－100

支出日	令和8年1月26日(月)	政務活動費支出額	1,925円
項目 (○で囲む)	調査活動補助費　8 会議費 1 人件費　9 グループ活動費 2 事務所費　10 政策推進等活動費 ③ 事務費　広報・広聴活動費 4 交通費　11 広報紙(誌)発行費 調査・政策立案費　12 HP作成・管理費 5 視察・研修費　13 政策広報費 6 調査委託費　14 会費 7 資料購入・作成費	支払先	(株)ジェイコム東京
		使用者(議員名)	本橋　たくみ
支出目的	政務活動に係る通信のため		
支出内容	電話料金（1月請求分）	支払額計	3,850円
備考		按分率	1/2

[redacted]

ﾓﾄﾊｼ ﾀｸﾐさま　　2026年2月5日 11:50

照会口座　[redacted]
入金合計　[redacted]円
出金合計　[redacted]円

入出金明細

対象期間：2026年1月26日～2026年1月26日

日付	お取扱内容	お引き出し	お預け入れ	残高
2026年1月				
1月26日	DF.ｼﾞｴｲｺﾑ	3,850 円 −		

令和7年度　　政務活動費領収書等貼付用紙（東京都議会）

No. 30－101

支出日	令和８年１月２６日（月）	政務活動費支出額	２，４６６円
項目（○で囲む）	調査活動補助費　8 会議費 1 人件費　9 グループ活動費 2 事務所費　10 政策推進等活動費 ③ 事務費　広報・広聴活動費 4 交通費　11 広報紙(誌)発行費 調査・政策立案費　12 HP作成・管理費 5 視察・研修費　13 政策広報費 6 調査委託費　14 会費 7 資料購入・作成費	支払先	アメリカンエキスプレスインターナショナル
		使用者(議員名)	本橋　たくみ
支出目的	政務活動に係る通信のため		
支出内容	携帯電話料（１１月請求分）	支払額計	9,865円
備考	支払額816,712円の中の24,404円の内、該当する9,892円から ポイント相当額27円（54ポイント）を除く、9,865円を計上。	按分率	1/4

[redacted]

ﾓﾄﾊｼ ﾀｸﾐさま

2026年2月5日 11:50

照会口座 [redacted]
入金合計 [redacted]円
出金合計 [redacted]円

入出金明細

対象期間：2026年1月26日～2026年1月26日

日付	お取扱内容	お引き出し	お預け入れ	残高
2026年1月				
1月26日	ｱﾒﾘｶﾝｴｷｽﾌﾟﾚｽｲﾝﾀｰﾅｼｮﾅﾙ	816,712 円		

[redacted]の口座です。
口座のご名義は、カタカナにて表示しております。21文字以上の場合、20文字まで表示してお[redacted]ります。

AMERICAN EXPRESS **Platinum Card** (R)

www.americanexpress.co.jp
カード発行者:
アメリカン・エキスプレス・インターナショナル, Inc
105-6920
東京都港区虎ノ門4-1-1
TEL: 0120-376107
03-6625-9666

ご利用代金明細書

本橋 巧 様

[redacted]

明細書作成日（締め日）
2026年1月7日

インボイス制度のご案内は最終ページになります。
登録番号T8700150009366

前回締め日金額		お支払い/ご入金・調整金額		新規ご利用金額（含利息）		今回締め日金額		今回ご請求金額（円）
[redacted]	-	[redacted]	+	[redacted]	=	[redacted]		818,899

今回締め日時点でのご利用残高の金額

お支払日
2026年1月26日

明細書作成対象期間　2025年12月8日から2026年1月7日まで

当月分のご請求額は決済日の前営業日までに口座にご用意下さい。

[redacted]

本橋 巧 様

上記金額にてご指定の金融機関口座より自動引き落としさせていただきます。

には振込人氏名欄に会員番号とお名前を必ずご記入下さい。

ご利用代金明細書

木橋 巧 様

[redacted]

明細書作成日（締め日）
2026年1月7日

11月30日	ソフトバンクM －東京都 港区 加入料／利用料等	24,404

◆ お振込先について
何らかの都合で口座振替ができなかった場合は、下記銀行口座にお振込みください。お振込みの際は振込人名欄に必ず会員番号と基本カード会員名をご入力ください。
振込先: [redacted] 口座名義:アメリカンエキスプレスインターナショナルインコーポレイテッド

◆ 外貨建てで生じたカード利用代金等については、当社におけるカード利用代金等の処理日に円換算しました。カード利用代金等が米ドル以外の外貨建てで生じた場合には、米ドルを介しての円換算、すなわちカード利用代金等を一旦米ドルに換算後これを円換算しました。また、カード利用代金等が米ドル建てで生じた場合には、直接円換算しました。別途会員規約にてご同意頂いている通り、法令により特定の換算レートの適用が義務付けられている場合、または協定もしくは現地の慣例により当該カード利用代金等に関して特定の換算レートが使用される場合を除き、円換算に際しては、American Express Exposure Management Ltd. が日本国外で所有し管理するアメリカン・エキスプレス財務システムを利用し、換算日の前営業日における主要な外国為替相場情報から選択した銀行間レートを基に、当社所定の外貨取扱手数料を加えた（ただし、米ドルを介しての円換算の場合、当該手数料が重複して課せられることはありません。）換算レートを使用しました。当社所定の最新の外貨取につきましてはウェブサイト (go.amex/fx-rate-info) をご確認ください。この外貨取扱手数料は American Express Travel Related Services Company, Inc. もしくはその関連会社の収益となります。なお、カード利用代金等がアメリカン・エキスプレスに提出される前に第三者により換算される場合、適用される換算レートは当該第三者が決定したものです。

◆明細書1ページ目の上記記載の用語説明
「前回締め日金額」 前回の締め日時点のご利用代金等の残高です。「お支払い/ご入金・調整金額」前回締め日の翌日から今回締め日までにお支払いいただいた金額。取消伝票や修正金額がある場合はその金額も含まれます。「新規ご利用金額（含分割・手数料）」前回締め日の翌日から今回締め日までの期間に、弊社が受領した「売上票」の合計金額（手数料を含む）。但し海外でのご利用分については、円に換算した金額をもってご利用金額とします。「今回締め日金額」今回締め日時点でのご利用残高の金額。前回締め日金額 － お支払い/ご入金・調整金額 ＋ 新規利用金額 ＋ その他ご請求分の合計金額により換算されます。「今回ご請求金額」今回お支払いいただく金額。「今回締め日金額」に紛議中（調査中）のご利用分が含まれる場合は、「今回締め日金額」から、それらを除く金額となります。

令和7年度　政務活動費領収書等貼付用紙（東京都議会）

No. 30 - 102

支出日	令和８年１月２６日（月）	政務活動費支出額	２，６７６円
項目（○で囲む）	調査活動補助費　8 会議費 1 人件費　9 グループ活動費 2 事務所費　10 政策推進等活動費 ③ 事務費　広報・広聴活動費 4 交通費　11 広報紙(誌)発行費 調査・政策立案費　12 HP作成・管理費 5 視察・研修費　13 政策広報費 6 調査委託費　14 会費 7 資料購入・作成費	支払先	アメリカンエキスプレスインターナショナル
		使用者(議員名)	本橋　たくみ
支出目的	政務活動に係る通信のため		
支出内容	インターネット接続料(11月請求分)	支払額計	5,353円
備考	支払額816,712円の中の24,404円の内、該当する5,368円から ポイント相当額15円（30ポイント）を除く、5,353円を計上。	按分率	1/2

[redacted]

ﾓﾄﾊｼ ﾀｸﾐさま

2026年2月5日 11:50

照会口座 [redacted]
入金合計 [redacted]円
出金合計 [redacted]円

入出金明細

対象期間：2026年1月26日～2026年1月26日

日付	お取扱内容	お引き出し	お預け入れ	残高
2026年1月				
1月26日	ｱﾒﾘｶﾝｴｷｽﾌﾟﾚｽｲﾝﾀｰﾅｼｮﾅ	816,712 円		

[redacted]の口座です。
口座のご名義は、カタカナにて表示しております。21文字以上の場合、20文字まで表示しております。[redacted]

Platinum Card (R)

www.americanexpress.co.jp
カード発行者:
アメリカン・エキスプレス・インターナショナル，Inc
105-6920
東京都港区虎ノ門4-1-1

ご利用代金明細書

TEL: 0120-376107
03-6625-9666

本橋 巧 様

[redacted]

明細書作成日（締め日）
2026年1月7日

インボイス制度のご案内は
最終ページになります。
登録番号T8700150009366

前回締め日金額		お支払い/ご入金・調整金額		新規ご利用金額（含利息）		今回締め日金額	今回ご請求金額（円）
[redacted]	-	[redacted]	+	[redacted]	=	[redacted]	816,880

今回締め日時点でのご利用残高の金額

お支払日
2026年1月26日

明細書作成対象期間　2025 年12月8日から2026年1月7日まで

当月分のご請求額は決済日の前営業日までに口座にご用意下さい。

[redacted]

本橋 巧 様

上記金額にてご指定の金融機関口座より自動引き落としさせていただきます。

には振込人氏名欄に会員番号とお名前を必ずご記入下さい。

ご利用代金明細書

本橋 巧 様

会員番号 [redacted]

明細書作成日（締め日）
2026年1月7日

11月30日	ソフトバンクM ー東京都 港区 加入料／利用料等	24,404

◆ お振込先について
何らかの都合で口座振替ができなかった場合は、下記銀行口座にお振込みください。お振込みの際は振込人名欄に必ず会員番号と基本カード会員名をご入力ください。
振込先: [redacted] 口座名義:アメリカンエキスプレスインターナショナルインコーポレイテッド

◆ 外貨建てで生じたカード利用代金等については、当社におけるカード利用代金等の処理日に円換算しました。カード利用代金等が米ドル以外の外貨建てで生じた場合には、米ドルを介しての円換算、すなわちカード利用代金等を一旦米ドルに換算後これを円換算しました。また、カード利用代金等が米ドル建てで生じた場合には、直接円換算しました。別途会員規約にてご同意頂いている通り、法令により特定の換算レートの適用が義務付けられている場合、または協定もしくは現地の慣例により当該カード利用代金等に関して特定の換算レートが使用される場合を除き、円換算に際しては、American Express Exposure Management Ltd. が日本国外で所有し管理するアメリカン・エキスプレス財務システムを利用し、換算日の前営業日における主要な外国為替相場情報から選択した銀行間レートを基に、当社所定の外貨取扱手数料を加えた（ただし、米ドルを介しての円換算の場合、当該手数料が重複して課せられることはありません。）換算レートを使用しました。当社所定の最新の外貨取につきましてはウェブサイト (go.amex/fx-rate-info) をご確認ください。この外貨取扱手数料は American Express Travel Related Services Company, Inc. もしくはその関連会社の収益となります。なお、カード利用代金等がアメリカン・エキスプレスに提出される前に第三者により換算される場合、適用される換算レートは当該第三者が決定したものです。

◆明細書1ページ目の上記記載の用語説明
「前回締め日金額」 前回の締め日時点のご利用代金等の残高です。「お支払い/ご入金・調整金額」前回締め日の翌日から今回締め日までにお支払いいただいた金額。取消伝票や修正金額がある場合はその金額も含まれます。「新規ご利用金額（含分割・手数料）」前回締め日の翌日から今回締め日までの期間に、弊社が受領した「売上票」の合計金額（手数料を含む）。但し海外でのご利用分については、円に換算した金額をもってご利用金額とします。「今回締め日金額」今回締め日時点でのご利用残高の金額。前回締め日金額 － お支払い/ご入金・調整金額 ＋ 新規利用金額 ＋ その他ご請求分の合計金額により換算されます。「今回ご請求金額」今回お支払いいただく金額。「今回締め日金額」に紛議中（調査中）のご利用分が含まれる場合は、「今回締め日金額」から、それらを除く金額となります。

令和7年度　　政務活動費領収書等貼付用紙（東京都議会）

No. 30 - 103

支出日	令和８年１月３０日（金）	政務活動費支出額	１８０円
項目（○で囲む）	調査活動補助費　8 会議費 1 人件費　9 グループ活動費 2 事務所費　10 政策推進等活動費 ③ 事務費　広報・広聴活動費 4 交通費　11 広報紙(誌)発行費 調査・政策立案費　12 HP作成・管理費 5 視察・研修費　13 政策広報費 6 調査委託費　14 会費 7 資料購入・作成費	支払先	セブン・イレブン国分寺戸倉２丁目店
		使用者(議員名)	本橋　たくみ
支出目的	政務活動に伴う来客の飲料を購入するため		
支出内容	来客用飲料代 コーヒー・２	支払額計	360円
備考		按分率	1/2

セブン-イレブン
国分寺戸倉２丁目店
東京都国分寺市戸倉２丁目２７番９

電話：042-576-7255　ﾚｼﾞ#1

事業者登録番号T6012402004274
2026年01月30日(金) 10:57　責213

領　収　書

◆7ｶﾌｪﾎｯﾄｺｰﾋｰR　*130

小　計（税抜 8%）　¥130
消費税等（ 8%）　¥10
合　計　¥140
（税率 8%対象　¥140）
（内消費税等 8%　¥10）
お　預　り　¥200
お　　釣　¥60
お買上明細は上記のとおりです。
[*]マークは軽減税率対象です。
伝票番号　260-130-127-5524

きりとり

セブン-イレブン
次回使える!
対象のスイーツ
30円引クーポン
対象商品はこのマークが入ったオリジナルスイーツ
しあわせ食感
THE SEVEN SWEETS
※セブンプレミアムマークが入った商品は対象外です。
【利用期間】
2026年1月27日(火)～2月9日(月)
本クーポンと一緒に対象スイーツを1個レジへお持ちください。
●セブン-イレブン標準価格(税抜)からの値引きとなります。●一部店舗を除くセブン-イレブン店舗でのみご利用いただけます。●ご利用は1回限りになります。●一度値引きした商品の交換・変更はできません。●在庫切れ、取り扱いの無い場合はご容赦ください。●対象商品・商品名は変更になる場合がございます。●他のクーポンとの併用はできません。●他の商品および現金との引換不可。●汚損・破損により、ご利用いただけない場合がございます。●本クーポンを偽造・複製するなどの不正行為や販売が行われた場合は無効となります。●無人レジではご利用いただけません。
No. 38349101301057
b96430636008 89b

セブン-イレブン
国分寺戸倉２丁目店
東京都国分寺市戸倉２丁目２７番９

電話：042-576-7255　ﾚｼﾞ#1

事業者登録番号T6012402004274
2026年01月30日(金) 09:45　責213

領　収　書

◆7ｶﾌｪﾎｯﾄｺｰﾋｰL　*204

小　計（税抜 8%）　¥204
消費税等（ 8%）　¥16
合　計　¥220
（税率 8%対象　¥220）
（内消費税等 8%　¥16）
PayPay支払　¥220
お買上明細は上記のとおりです。
[*]マークは軽減税率対象です。
#1227620260130094536383490130623
伝票番号　260-130-145-6657

きりとり

セブン-イレブン
次回使える!
対象のスイーツ
30円引クーポン
対象商品はこのマークが入ったオリジナルスイーツ
しあわせ食感
THE SEVEN SWEETS
※セブンプレミアムマークが入った商品は対象外です。
【利用期間】
2026年1月27日(火)～2月9日(月)
本クーポンと一緒に対象スイーツを1個レジへお持ちください。
●セブン-イレブン標準価格(税抜)からの値引きとなります。●一部店舗を除くセブン-イレブン店舗でのみご利用いただけます。●ご利用は1回限りになります。●一度値引きした商品の交換・変更はできません。●在庫切れ、取り扱いの無い場合はご容赦ください。●対象商品・商品名は変更になる場合がございます。●他のクーポンとの併用はできません。●他の商品および現金との引換不可。●汚損・破損により、ご利用いただけない場合がございます。●本クーポンを偽造・複製するなどの不正行為や販売が行われた場合は無効となります。●無人レジではご利用いただけません。
No. 38349101300945
b9128861272686b

令和7年度　政務活動費領収書等貼付用紙（東京都議会）

No. 30 - 104

支出日	令和８年１月３０日（金）	政務活動費支出額	３９，３７５円
項目（○で囲む）	調査活動補助費　8 会議費 ① 人件費　9 グループ活動費 2 事務所費　10 政策推進等活動費 3 事務費　広報・広聴活動費 4 交通費　11 広報紙(誌)発行費 調査・政策立案費　12 HP作成・管理費 5 視察・研修費　13 政策広報費 6 調査委託費　14 会費 7 資料購入・作成費	支払先	[redacted]
		使用者(議員名)	本橋　たくみ
支出目的	政務活動を補助する職員を雇用するため		
支出内容	給与(1月分)	支払額計	78,750円
備考		按分率	1/2

領収証

才橋均 様 No.

★ ¥78750－

但 R8 1月賃金として

R8 年 1 月 30 日 上記正に領収いたしました 登録番号

[redacted]

内訳

税率	金額(税抜・税込)
%	消費税額等
税率	金額(税抜・税込)
%	消費税額等

収入印紙

コクヨ ウケ-1097

令和7年度　　政務活動費領収書等貼付用紙（東京都議会）

No. 30 - 105

支出日	令和８年１月３０日（金）	政務活動費 支出額	４２，５００円
項目 (○で囲む)	調査活動補助費　8 会議費 ① 人件費　9 グループ活動費 2 事務所費　10 政策推進等活動費 3 事務費　広報・広聴活動費 4 交通費　11 広報紙(誌)発行費 調査・政策立案費　12 HP作成・管理費 5 視察・研修費　13 政策広報費 6 調査委託費　14 会費 7 資料購入・作成費	支払先	[redacted]
		使用者 (議員名)	本橋　たくみ
支出目的	政務活動を補助する職員を雇用するため		
支出内容	給与(1月分)	支払額計	85,000円
備考		按分率	1/2

領収証　本橋丙　様　No.

★　¥ 85000 −

但 28年1月分賃金として

28年1月30日　上記正に領収いたしました　登録番号

内訳	税率	金額(税抜・税込)
	%	消費税額等
	税率	金額(税抜・税込)
	%	消費税額等

[redacted]

収入印紙

コクヨ　ウケ-1097

令和7年度　　政務活動費領収書等貼付用紙（東京都議会）

No. 30 － 106

支出日	令和８年１月３０日（金）	政務活動費 支出額	４５，０００円
項目 （○で囲む）	調査活動補助費　8 会議費 ① 人件費　9 グループ活動費 2 事務所費　10 政策推進等活動費 3 事務費　広報・広聴活動費 4 交通費　11 広報紙（誌）発行費 調査・政策立案費　12 HP作成・管理費 5 視察・研修費　13 政策広報費 6 調査委託費　14 会費 7 資料購入・作成費	支払先	[redacted]
		使用者 （議員名）	本橋　たくみ
支出目的	政務活動を補助する職員を雇用するため		
支出内容	給与（1月分）	支払額計	90,000円
備考		按分率	1/2

領収証　　様　No.

★　¥ 90,000－

但　R8 1月賃金として

R8 年 1 月 30 日　上記正に領収いたしました　登録番号

内訳

税率	金額(税抜・税込)
%	消費税額等
税率	金額(税抜・税込)
%	消費税額等

[redacted]

収入印紙

コクヨ　ウケ-1097

令和7年度　　政務活動費領収書等貼付用紙（東京都議会）

No. 32－50

支出日	令和8年1月5日（月）	政務活動費支出額	34,451円
項目（○で囲む）	調査活動補助費　8 会議費 1 人件費　9 グループ活動費 2 事務所費　10 政策推進等活動費 3 事務費　広報・広聴活動費 4 交通費　11 広報紙(誌)発行費 調査・政策立案費　12 HP作成・管理費 ⑤ 視察・研修費　13 政策広報費 6 調査委託費　14 会費 7 資料購入・作成費	支払先	全日本空輸（株）他
		使用者(議員名)	渋谷　のぶゆき
支出目的	令和7年台風22号、23号により被害を受けた八丈島の被災地を視察し 応急・復旧についての対策を検討する		
支出内容	視察交通費 航空券代32,820円、レンタカー代1,300円、燃料代331円	支払額計	34,451円
備考	令和7年11月4日実施 令和7年10月23日、11月4日支払	按分率	

領収書

WEB 9ab0b90358-00000-101327-0-1100
表示日 2025年11月19日(水)

トウキョウトギカイジユウミンシュトウ　　様

金額	¥196,920- (税込) コンビニ支払い (消費税10%対象 ¥196,920- (税込))
但し	運賃および税金・料金等
航空券発行日	2025年10月23日(木)

航空券番号	1010458688173012		1010458688173023	
	1010458688174014		1010458688174025	
	1010458688175016		1010458688175020	
	1010458688176011		1010458688176022	
	1010458688177013		1010458688177024	
	1010458688178015		1010458688178026	
照会番号	LKHGNX	3KHHZK	XKMZW1	6KMS21
	YKETFP	KKL0W9		

上記、正に領収いたしました。

ANA | A STAR ALLIANCE MEMBER

全日本空輸株式会社　All Nippon Airways Co.,Ltd.
登録番号：T1010401099027

収入
印紙

領　収　書

2025年11月04日
No. r31328231

この度当店をご利用いただきましてありがとうございます。
当店オススメのお店は定食屋さんで　まごら　でございます。
AM7:00～9:00　11：00～13：30　17:00～21：00　金曜日定休日でございます。
ベーカリーでオススメはパモンです水曜日定休日です。
釣り餌を釣りレンタカー以外に乗せたら特別清掃料金で55,000円を請求いたします。

合計金額　**9,100 円**

上記正に領収いたしました。

COCO'S RENTACAR
〒100-1511
東京都八丈島八丈町三根177
会社名　COCO'S　Family株式会社
〒100-1401　東京都八丈島八丈町大賀郷7958-4
TEL080-7348-4675
登録番号：T7021001047947

但し書き :レンタカー代として

内容	数量	単価(税込)	小計(税込)
出発 2025/11/04 08:30 八丈島			
返却 2025/11/04 18:00 八丈島 (1日)			
車輌:ステップワゴン6020　品川505わ6020	1	8,000	8,000
免責補償	1	1,100	1,100

合計料金	9,100	消費税	827
(10%対象	9,100	消費税	827)
(8%対象	0	消費税	0)

※印は軽減税率(8%)対象項目です

※この領収書は、都議会自民党の視察の時のものである。

IDEMITSU

領収書

印紙

—262539

護神給油所
TEL 04996-2-0637
株式会社　護神
東京都八丈島八丈町三根418-1
TEL 04996-2-0637

登録番号 T7010001131274
売上　2025年11月 4日
16:43
上　様　手
現金フリー 00-262539-90001-0001-9

出光ゼアス　P- 2(内)
11.55L　@201.0　2321円

合計　2,321円
(内、消費税等(10.00%)　211円)

釣銭　1 万円:　7,679円
5 千円:　2,679円
3 千円:　679円

伝No: 10081　担当:0004[redacted]

活動記録簿

東京都議会自由民主党　渋谷のぶゆき

年　月　日	令和７年１１月４日（火）					
場　　所	八丈島					
相　手　方	東京都八丈支庁、八丈町、八丈町商工会、八丈町建設業協会					
参加者氏名	三宅正彦、山﨑一輝、ほっち易隆、河野ゆうき、渋谷信之、 星大輔、本橋たくみ　　合計７名					
目的・内容 結果　等	令和７年台風２２号、２３号により被害を受けた八丈島の被災地を視察し、応急・復旧についての対策を検討する					
日程概要	月日	時間	内容			
	１１月４日	7:25	羽田空港発			
		8:20	八丈島空港着			
		9:00	八丈支庁訪問（意見交換）			
		10:00	八丈町役場訪問（意見交換）			
		11:00	八丈町商工会訪問（意見交換）			
		11:40	被災地視察(大賀郷、三根)			
		12:30	休憩			
		13:30	八丈町建設業協会（意見交換）			
		14:45	被災地視察(八重根漁港)　(南原スポーツ公園)			
		16:00	被災地視察(末吉地区)			
		17:30	八丈島空港発			
		18:30	羽田空港着			
活動に要した経費	交通費	行先	利用交通機関	利用区間	金額	備考
		八丈島	航空路	羽田⇔八丈島	32,820	
		島　内	レンタカー	被災地	1,300	9,100÷7
		〃	燃料費		331	2,321÷7
	合計				34,451	
備　　考						

【東京都八丈支庁舎】11/4　9時～10時　@八丈支庁舎

10月9日の台風第22号、その後の23号における被害状況、復旧状況を都職員から聴取し、その後意見交換を行った。
倒壊箇所は50箇所以上、電柱、倒木により通行止めや片側走行になっている箇所もまだあり。
末吉地区の大規模な崩落については、都職員宿舎や、旧末吉小跡地の開館間もない「八丈島の海山暮らし館」も濁流が流れ込み、大きな被害が出た。
その目の前の都道が大規模に崩落し、車両も落下。う回路を造ったのち、現在緊急工事を行っている。
その他、多くの都道沿いにおいてもがけ崩れが多く発生している。
町道（90箇所以上）、の被災箇所等を都は把握しておらず、今後の連携を要望した。

被害を受けた中小企業に対して、産業労働局から支援を実施。建設業、商工会、漁業、農業関係者からも直接お話を伺った。
漁業に関しては、水不足が未だ続いており、製氷ができない関係等で漁に出られていない。
また、漁港の屋根部分等が破損が大きいところもあり危険が及んでいる。
農業にかんしても、大型冷蔵庫等の破損もあり、心配の声が聞かれた。
農業、漁業、中小企業の更なる施設設備の支援を強く要望した。
また、農道の被災状況は現在調査中でこちらも早急な対応を要望した。
八重根港の防波堤のケーソン6mのずれを確認。
11月中には緊急対応を予定。
災害廃棄物は本来、町主体だが、環境局と連携して支庁が中心となって行っていくことを要望。
罹災証明発行が始まり、その後、廃棄物が増えることが予想される。
廃棄物のボリュームのデータを出す準備を進めている。
倒木の木をチップにする機械導入も早期に実施するよう要望。

避難者、2次避難者は13世帯16名がホテル避難。
水道局において、鋭意復旧に努めているが、311世帯が未だ断水（11/4現在）
国における、激甚災害はもうまもなく指定される予定
また、断水のため、海上保安庁の巡視船で給水支援の水が全て島に上げられなかった原因追及、大工不足、資材不足、都が提供したキャンピングカー等についても意見交換。
町と都の連携と、都庁全体での対応を強く求めた。

【八丈島視察】
視察先　　八丈島町役場　11月4日（火）10時～11時
八丈島　山下奉也　町長
　　山越　整　副町長
　山下町長・山越副町長と面会し、八丈島の現状との対応について意見交換を行った。
最初に都議から、支庁との連携は機能しているかとの問いがあり、
支庁との連携はうまくいっている。支庁含む総務局だけでなく水道局、環境局等各局による支援は大変ありがたい。今後、ライフラインの復旧が一段落しても、今後の復興が一層大変なので、引き続き人的派遣を継続していただきたいとのことであった。
災害で発生したがれきの処理を、環境局の支援を受けながらグラウンドを活用して町で分別して処理している。との声に対し、町による対応には人的な限界があり、全部東京湾の廃棄物処理場まで運搬し、事業者に分別して処理してもらったほうがいいのではないかとの意見があった。
キャンピングカーの派遣もありがたい。様々な事情により、現在は東京都から派遣された方の休憩や会議で使っている。
　応急仮設住宅は法的に災害発生から30日以内に着工しなければならない、しかし建築基準法にのっとって造ると建築確認等、とても３０日以内ではできない。様々な法律の違いによる問題は、国から派遣された人材がいないと調整できない。引き続き国からの人材派遣は重要。
最後に、町としては、復旧を進めるため全力で取り組んできたが、今後の復旧を考えると、一層の東京都からの人的・財政的支援が必要であり、引き続き支援をお願いしたいとの要望をいただいた。

八丈島商工会　11月4日（火）11時～11時30分
[redacted]会長
飲食店の打撃は大きく、客足が戻らない。商工会にも緊急融資の相談が来ている。ただどこも高齢化しており、融資を受けてもいつまで続けられるかという問題がある。
また、観光業の打撃はさらに深く、何らかのテコ入れはできないか。以前の（GO TO 八丈島）キャンペーンのように（GO TO 八丈島）キャンペーンはできないかとの意見だった。
都議からは、都による支援が必要ではないか。利子補給による緊急融資などを考えるべきとの声があった。（GO TO 八丈島）についても都で検討すべきだとの声があった。

八丈町建設業協会との意見交換　11/4　１３時３０分１４時３０分　@協会事務所

八丈町建設業協会 [redacted]会長からの被害状況説明と要望事項について

２０２５年10月上旬に相次いで接近・通過した台風２２号・２３号により八丈島は大きな被害を受けた。

●台風被害の主な状況
・断水：広い範囲で断水が長期間発生した。
・土砂災害・道路被害：大雨と強風により土砂崩れが多発し、町道や林道で通行止めが発生、特に八丈富士や三原山方面の被害が目立った。
・建物被害：猛烈な風（最大瞬間風速５０ｍ／Ｓ超を観測した地域もあった）により、家屋の損壊や停電が発生。
・ライフライン：停電も発生し、携帯基地局も被害を受け、安否確認が困難になった時期があった。
・復旧状況：被害は甚大で、災害派遣された自衛隊による給水・給食・給食・入浴支援などが行われた。現在は復旧作業が進められている。

●協会からの要望事項
・建設資材が不足し、家屋の復旧がままならない状況で、随時復旧対応にあたってはいるものの、人手不足もあり時間がかかっている。
　物資と技術人材の支援をお願いする。
・災害廃棄物について、運搬作業をしているが、災害廃棄物の分別があることにより時間がかかっている。
　分別をせずに舟で運搬して、内地で分別作業を行っていただければ効率が上がる。
・都道、町道をはじめ道路の早期普及をお願いしたい。
・長期的に土砂災害対策については、砂防堤防等の施設整備をお願いしたい。

八丈町役場にて、山下町長・山越副町長と面会し、八丈島の現状と対応について意見交換

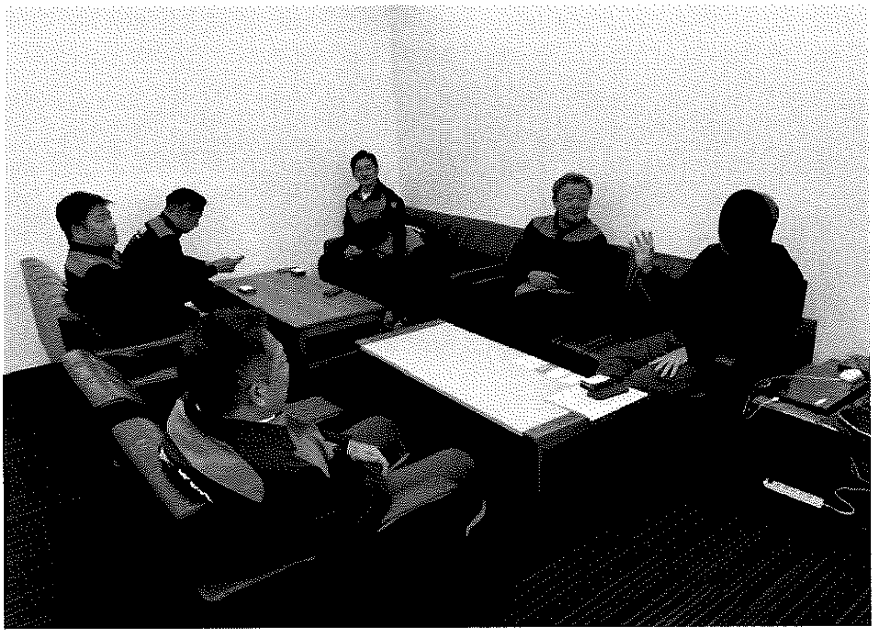

八丈町商工会 [redacted]会長と被災者への緊急融資等についての意見交換

大賀郷地区被災住宅

町立富士中学校体育館

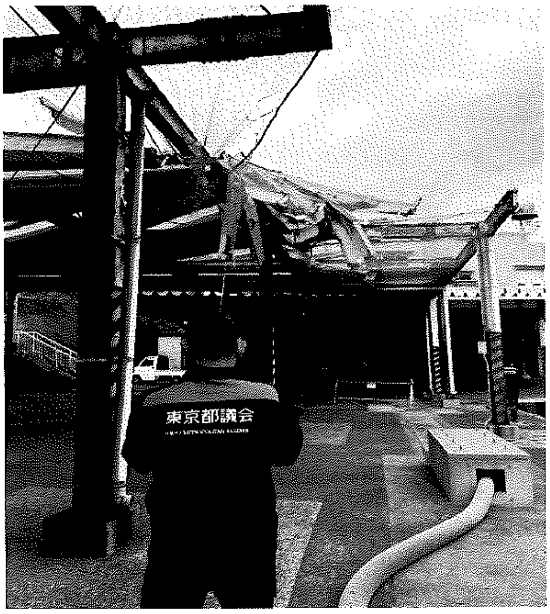

八重根漁港

南原スポーツ公園（災害廃棄物集積場）

末吉地区土石流被災地

末吉地区土石流被災地（交流施設）

令和7年度　　政務活動費領収書等貼付用紙（東京都議会）

No. 32－51

支出日	令和８年１月１５日（木）	政務活動費支出額	４６，４２０円
項目（○で囲む）	調査活動補助費 ① 人件費 2 事務所費 3 事務費 4 交通費 調査・政策立案費 5 視察・研修費 6 調査委託費 7 資料購入・作成費 8 会議費 9 グループ活動費 10 政策推進等活動費 広報・広聴活動費 11 広報紙（誌）発行費 12 HP作成・管理費 13 政策広報費 14 会費	支払先	[redacted]
		使用者（議員名）	渋谷　のぶゆき
支出目的	政務活動を補助する職員を雇用するため		
支出内容	給与及び各種手当（１２月分）	支払額計	92,840円
備考	通勤手当：[redacted]～東久留米[redacted]×2×[redacted]＝3,140円 支払額92,900円の内、該当する92,840円を計上	按分率	1/2

領　収　書

渋谷のぶゆき　様

発行日　令和8年1月15日

金額　¥92,900

但　12月分　給料として

上記正に領収いたしました。

印収紙入

内　訳
税抜金額
所得税等　¥2,747

渋谷のぶゆき事務所
〒203-0014
東京都東久留米市東本町6-20
TEL：042-420-6244
FAX：042-420-6245

住　所
氏　名

令和7年度　　政務活動費領収書等貼付用紙（東京都議会）

No. 32 - 52

支出日	令和８年１月１５日（木）	政務活動費 支出額	４３，６６３円
項目 (○で囲む)	調査活動補助費　8 会議費 ① 人件費　9 グループ活動費 2 事務所費　10 政策推進等活動費 3 事務費　広報・広聴活動費 4 交通費　11 広報紙(誌)発行費 調査・政策立案費　12 HP作成・管理費 5 視察・研修費　13 政策広報費 6 調査委託費　14 会費 7 資料購入・作成費	支払先	[redacted]
		使用者 (議員名)	渋谷　のぶゆき
支出目的	政務活動を補助する職員を雇用するため		
支出内容	給与及び各種手当（１２月分）	支払額計	87,326円
備考	通勤手当：[redacted]～東久留米（西武池袋線）[redacted]×2×[redacted]=2,826円 支払額87,380円の内、該当する87,326円を計上	按分率	1/2

領　収　書

渋谷のぶゆき　　様

発行日　令和8年1月15日

金額　¥87,380

但　12月分　給料として

上記正に領収いたしました。

印収
紙入

内　訳
税抜金額
所得税等　¥2,588

渋谷のぶゆき事務所
〒203-0014
東京都東久留米市東本町6-20
TEL：042-420-6244
FAX：042-420-6245

住　所
氏　名

令和7年度　　政務活動費領収書等貼付用紙（東京都議会）

No. 32－53

支出日	令和8年1月15日（木）	政務活動費支出額	2,046円
項目（○で囲む）	調査活動補助費　8 会議費 1 人件費　9 グループ活動費 2 事務所費　10 政策推進等活動費 ③ 事務費　広報・広聴活動費 4 交通費　11 広報紙(誌)発行費 調査・政策立案費　12 HP作成・管理費 5 視察・研修費　13 政策広報費 6 調査委託費　14 会費 7 資料購入・作成費	支払先	東京都水道局
		使用者(議員名)	渋谷　のぶゆき
支出目的	政務活動に係る事務所維持のため		
支出内容	水道・下水道料金(12～1月分)	支払額計	4,092円
備考		按分率	1/2

水道料金・下水道料金請求書

㊞

東京都水道局　水道事業会計　T8-8000-2000-0783

1

お問合せのときは、この番号をお知らせください。

お客さま番号 [redacted]

呼び径 mm	検針日(計算日) 月	日
20	1	6

(3)　(7年度　令和 8年 1月 9日 発行)

内訳	御使用量 / 御使用月分 年／月～年／月				水道	下水道
					(0 ㎥)	(0 ㎥)
御使用期間	[redacted]				11月 6日 ～	1月 6日
御使用期間料金	7	12	8	1	2,574円	1,518円
今回料金	7	12	8	1	2,574	1,518
(うち、消費税相当額) 10%					(234)	(138)
請求済料金						
計	7	12	8	1	2,574	1,518

203－0014　東久留米市

東本町

6番　20号

渋谷　信之　様

000065#　[redacted]

支払期限
令和 8年 1月22日

合計請求金額
¥4，092

差出人
(取扱部署)　203-0033　東久留米市
滝山　6－1－1
東京都水道局　東久留米サービスステーション

領収証書 (上記の金額を領収しました。)
領収日 付印
26. 1. 15
[redacted]
(お客さま保管用)

(お問合せ先) お客さまセンター
0570-091-100 (ナビダイヤル)
(23区内：03-5326-1101、
多摩地区：042-548-5110)

)金額を訂正した領収証書又は裏面の取扱窓口の領収日付印のない領収証書は、無効です。
)上記の料金（合計請求金額）を支払期限までに裏面の取扱窓口でお支払いください。

セブン-イレブン
東久留米駅北口店
東京都東久留米市東本町１－５

電話：042-470-0751　ﾚｼﾞ#3

2026年01月15日(木) 15:17　責263
公共料金・ｲﾝﾀｰﾈｯﾄｼｮｯﾋﾟﾝｸﾞ等の
受付明細は下記のとおりです。
東京都水道局　1件
計　1件
※インボイスの発行はお客様から
サービス事業者にお問合せ下さい。

令和7年度　　政務活動費領収書等貼付用紙（東京都議会）

No. 32－54

支出日	令和８年１月３０日（金）	政務活動費 支出額	８２，５００円
項目 (○で囲む)	調査活動補助費　8 会議費 1 人件費　9 グループ活動費 ② 事務所費　10 政策推進等活動費 3 事務費　広報・広聴活動費 4 交通費　11 広報紙(誌)発行費 調査・政策立案費　12 HP作成・管理費 5 視察・研修費　13 政策広報費 6 調査委託費　14 会費 7 資料購入・作成費	支払先	[redacted]
		使用者 (議員名)	渋谷　のぶゆき
支出目的	政務活動の拠点となる事務所を設けるため		
支出内容	事務所家賃（２月分）	支払額計	82,500円
備考	事務所使用協定書に基づく額　（165,000円）×1/2	按分率	

08-01-30 .送金 | *165,000 | IB [redacted]

令和7年度　　政務活動費領収書等貼付用紙（東京都議会）

No. 32－55

支出日	令和８年１月３０日（金）	政務活動費支出額	５，９９８円
項目（○で囲む）	調査活動補助費　8 会議費 1 人件費　9 グループ活動費 2 事務所費　10 政策推進等活動費 ③ 事務費　広報・広聴活動費 4 交通費　11 広報紙(誌)発行費 調査・政策立案費　12 HP作成・管理費 5 視察・研修費　13 政策広報費 6 調査委託費　14 会費 7 資料購入・作成費	支払先	ＮＴＴファイナンス株式会社
		使用者(議員名)	渋谷　のぶゆき
支出目的	政務活動に係る通信のため		
支出内容	電話・インターネット接続料（１月請求分）	支払額計	11,996円
備考	支払額15,328円の内、該当する12,028円から延滞利息32円を除く11,996円を計上	按分率	1/2

FamilyMart

清瀬駅前店
東京都清瀬市元町１－２－７

電話：042-496-0062

2026年 1月30日（金）16:53
ﾚｼﾞ 3-9068　　責No.185

下記公共料金等の代理受領は
別領収証となります
ＮＴＴＦ（ＮＴＴ東日本　　1件

電話料金等払込受領証
東日本ご利用分

ご請求先氏名
澁谷のぶゆき事務所
様

お客様番号
[redacted]

2026年　1月ご請求分

金額(円)
¥15,328-

受取人
NTTファイナンス株式会社

お問合せ先　(無料)
0800-3330111

領　収　日　附　印
6.1.30
[redacted]

収入印紙貼付欄

(金融機関・CVS用)→お客様

ATMまたはゆうちょ銀行・郵便局でお支払いの場合は、左側2枚をお出しください。上記以外でお支払いの場合は切り取らないでください。

令和7年度　　政務活動費領収書等貼付用紙（東京都議会）

No. 33－94

支出日	令和8年1月5日（月）	政務活動費支出額	4,677円
項目（○で囲む）	調査活動補助費　8 会議費 1 人件費　9 グループ活動費 2 事務所費　10 政策推進等活動費 ③ 事務費　広報・広聴活動費 4 交通費　11 広報紙(誌)発行費 調査・政策立案費　12 HP作成・管理費 5 視察・研修費　13 政策広報費 6 調査委託費　14 会費 7 資料購入・作成費	支払先	NTTファイナンス㈱
		使用者(議員名)	三宅　正彦
支出目的	政務活動に係る通信のため		
支出内容	電話・インターネット接続料(12月請求分)	支払額計	9,354円
備考		按分率	1/2

26--1--5ﾃﾞﾝﾜ	9,354

令和7年度　　政務活動費領収書等貼付用紙（東京都議会）

No. 33－95

支出日	令和8年1月5日（月）	政務活動費支出額	7,975円
項目（○で囲む）	調査活動補助費　8 会議費 1 人件費　9 グループ活動費 2 事務所費　10 政策推進等活動費 ③ 事務費　広報・広聴活動費 4 交通費　11 広報紙(誌)発行費 調査・政策立案費　12 HP作成・管理費 5 視察・研修費　13 政策広報費 6 調査委託費　14 会費 7 資料購入・作成費	支払先	シャープファイナンス（株）
		使用者(議員名)	三宅　正彦
支出目的	政務活動に要する事務機器借り上げのため		
支出内容	複合機リース代(12月分)	支払額計	15,950円
備考		按分率	1/2

26--1--5ｼｬｰﾌﾟﾌｧｲﾅﾝｽ　　15,950

令和7年度　　政務活動費領収書等貼付用紙（東京都議会）

No. 33－96

支出日	令和8年1月6日（火）	政務活動費支出額	1,375円
項目（○で囲む）	調査活動補助費　8 会議費 1 人件費　9 グループ活動費 2 事務所費　10 政策推進等活動費 ③ 事務費　広報・広聴活動費 4 交通費　11 広報紙(誌)発行費 調査・政策立案費　12 HP作成・管理費 5 視察・研修費　13 政策広報費 6 調査委託費　14 会費 7 資料購入・作成費	支払先	富士フイルムビジネスイノベーションジャパン（株）
		使用者(議員名)	三宅　正彦
支出目的	政務活動に係る資料作成のため		
支出内容	コピー代(11月分)	支払額計	2,750円
備考		按分率	1/2

26--1--6SMBC(ﾌｼﾞﾌｲﾙﾑBI 2,750

令和7年度　　政務活動費領収書等貼付用紙（東京都議会）

No. 33－97

支出日	令和８年１月１６日（金）	政務活動費支出額	１，８４８円
項目（○で囲む）	調査活動補助費　8 会議費 1 人件費　9 グループ活動費 2 事務所費　10 政策推進等活動費 ③ 事務費　広報・広聴活動費 4 交通費　11 広報紙(誌)発行費 調査・政策立案費　12 HP作成・管理費 5 視察・研修費　13 政策広報費 6 調査委託費　14 会費 7 資料購入・作成費	支払先	東京都水道局
		使用者(議員名)	三宅　正彦
支出目的	政務活動に係る事務所維持のため		
支出内容	水道・下水道料金(11～12月分)	支払額計	3,696円
備考		按分率	1/2

26--1-16水道料金	3,696

令和7年度　　政務活動費領収書等貼付用紙（東京都議会）

No. 33－98

支出日	令和８年１月２０日（火）	政務活動費支出額	３，０４４円
項目（○で囲む）	調査活動補助費　8 会議費 1 人件費　9 グループ活動費 2 事務所費　10 政策推進等活動費 ③ 事務費　広報・広聴活動費 4 交通費　11 広報紙(誌)発行費 調査・政策立案費　12 HP作成・管理費 5 視察・研修費　13 政策広報費 6 調査委託費　14 会費 7 資料購入・作成費	支払先	トレンドマイクロ（株）
		使用者（議員名）	三宅　正彦
支出目的	政務活動に係る通信のため		
支出内容	ウイルスバスター１年更新料 (2026年3月～2027年2月の1年分)	支払額計	6,088円
備考	支払額8,800円の内、該当する5,940円(消費税込)及び振込手数料148円の計6,088円を計上　220×5,940/8,800＝148円	按分率	1/2

MIZUHO みずほATMコーナー | ご利用明細票

ご利用ありがとうございます。
内容をご確認のうえ、必ずお持ち帰りください。

みずほ銀行

[redacted]

[redacted]

2026--1-20

[redacted]

[redacted]

**220 ********8,800

電信振込

お取引後残高 **********

1117***0-014800-20547411

浜松町

[redacted]

トレンドマイクロ(カ 様

ミヤケマサヒコジムシヨ 様

0334322345

発信番号811200148000026

4677 0010018688

[redacted]

令和7年度　　政務活動費領収書等貼付用紙（東京都議会）

No. 33－99

支出日	令和８年１月２０日（火）	政務活動費支出額	５５，２２０円
項目（○で囲む）	調査活動補助費　8 会議費 1 人件費　9 グループ活動費 2 事務所費　10 政策推進等活動費 3 事務費　広報・広聴活動費 4 交通費　⑪ 広報紙(誌)発行費 調査・政策立案費　12 HP作成・管理費 5 視察・研修費　13 政策広報費 6 調査委託費　14 会費 7 資料購入・作成費	支払先	(有)東京七島新聞社
		使用者(議員名)	三宅　正彦
支出目的	政務活動に係る広報（新聞掲載）のため		
支出内容	都議会リポート新聞掲載料（東京七島新聞） 令和8年1月1日号掲載	支払額計	55,220円
備考	振込手数料220円含む	按分率	

MIZUHO　みずほATMコーナー | ご利用明細票

ご利用ありがとうございます。
内容をご確認のうえ、必ずお持ち帰りください。

みずほ銀行

[redacted]

2026--1-20

[redacted]

[redacted]

[redacted]

お取引金額

220********55,000

電信振込　**********

1115***0-014800-20547410

浜松町

[redacted]

ﾕ)トウキヨウシチトウシンブ゛ンシヤ　様

ミヤケマサヒコシ゛ムシヨ　様

0334322345

発信番号81120014800002 5

4676　　0009985435

[redacted]

令和7年度　　政務活動費領収書等貼付用紙（東京都議会）

No. 33－100

支出日	令和８年１月２０日（火）	政務活動費支出額	１７８，１１０円
項目（○で囲む）	調査活動補助費　8 会議費 1 人件費　9 グループ活動費 ② 事務所費　10 政策推進等活動費 3 事務費　広報・広聴活動費 4 交通費　11 広報紙(誌)発行費 調査・政策立案費　12 HP作成・管理費 5 視察・研修費　13 政策広報費 6 調査委託費　14 会費 7 資料購入・作成費	支払先	[redacted]
		使用者(議員名)	三宅　正彦
支出目的	政務活動の拠点となる事務所を設けるため		
支出内容	事務所賃料(2月分)、更新料	支払額計	356,220円
備考	更新料171,000円　賃料185,000円 振込手数料220円を含む	按分率	1/2

MIZUHO　みずほATMコーナー | ご利用明細票

ご利用ありがとうございます。
内容をご確認のうえ、必ずお持ち帰りください。

みずほ銀行

[redacted]

2026--1-20

[redacted]

[redacted]

[redacted]

振込手数料　**220　お取引金額　**********356,000

お取引内容　電信振込　お取引後残高　**********

時刻　利用手数料　お取引番号

1124***0-014800-20547420

浜松町

[redacted]

[redacted]様

ミヤケマサヒコジムシヨ　様

0334322345

発信番号811200148000029

4682　0010135959

[redacted]

令和7年度　政務活動費領収書等貼付用紙（東京都議会）

No. 33－101

支出日	令和８年１月２３日（金）	政務活動費支出額	１４，０００円
項目（○で囲む）	調査活動補助費　8 会議費 1 人件費　9 グループ活動費 2 事務所費　10 政策推進等活動費 ③ 事務費　広報・広聴活動費 4 交通費　11 広報紙(誌)発行費 調査・政策立案費　12 HP作成・管理費 5 視察・研修費　13 政策広報費 6 調査委託費　14 会費 7 資料購入・作成費	支払先	（株）セリザワ
		使用者（議員名）	三宅　正彦
支出目的	政務活動に要する名刺を作成するため		
支出内容	名刺の作成代 100枚×１０箱	支払額計	28,000円
備考		按分率	1/2

領　収　証

No.

三宅正彦事務所 様

2026年 1 月23 日

¥ 28,000.-

消費税込

但し 名刺 両面 三宅様 10箱

内訳	
現　金	
小切手	

上記の金額正に領収致しました

収入印紙

登録番号 T1-0107-0100-5262
事務用品・オフィス家具・印鑑(実印・会社印)
株式会社 セリザワ
〒142-0043 東京都品川区二葉1-18-14
営業部／TEL 03-3786-5081 FAX 03-3786-6564
小売部／TEL 03-5751-3658 FAX 03-3786-6564

係

令和7年度　　政務活動費領収書等貼付用紙（東京都議会）

No. 33 - 102

支出日	令和８年１月２３日（金）	政務活動費支出額	１１５,０００円
項目（○で囲む）	調査活動補助費　8 会議費 ① 人件費　9 グループ活動費 2 事務所費　10 政策推進等活動費 3 事務費　広報・広聴活動費 4 交通費　11 広報紙(誌)発行費 調査・政策立案費　12 HP作成・管理費 5 視察・研修費　13 政策広報費 6 調査委託費　14 会費 7 資料購入・作成費	支払先	[redacted]
		使用者(議員名)	三宅　正彦
支出目的	政務活動を補助する職員を雇用するため		
支出内容	給料(1月分)	支払額計	230,000円
備考		按分率	1/2

領　収　書

令和８年１月２３日

三宅 正彦　様

￥２３０，０００._

但　令和８年１月分給与

上記正に領収いたしました

[redacted]

[redacted]

令和7年度　政務活動費領収書等貼付用紙（東京都議会）

No. 33 - 103

支出日	令和８年１月２３日（金）	政務活動費支出額	９，９９５円
項目（○で囲む）	調査活動補助費 ① 人件費 2 事務所費 3 事務費 4 交通費 調査・政策立案費 5 視察・研修費 6 調査委託費 7 資料購入・作成費 8 会議費 9 グループ活動費 10 政策推進等活動費 広報・広聴活動費 11 広報紙(誌)発行費 12 HP作成・管理費 13 政策広報費 14 会費	支払先	[redacted]
		使用者（議員名）	三宅　正彦
支出目的	政務活動を補助する職員を雇用するため		
支出内容	各種手当（１月分）	支払額計	19,990円
備考	通勤手当 [1か月定期代（西武池袋線及び都営大江戸線）[redacted]⇔大門]	按分率	1/2

領　収　書

令和８年１月２３日

三宅 正彦　様

￥１９，９９０._

但　令和８年１月分交通費

上記正に領収いたしました

[redacted]

令和7年度　　政務活動費領収書等貼付用紙（東京都議会）

No. 33 - 104

支出日	令和８年１月２６日（月）	政務活動費支出額	７，３６３円
項目（○で囲む）	調査活動補助費　8 会議費 1 人件費　9 グループ活動費 2 事務所費　10 政策推進等活動費 ③ 事務費　広報・広聴活動費 4 交通費　11 広報紙(誌)発行費 調査・政策立案費　12 HP作成・管理費 5 視察・研修費　13 政策広報費 6 調査委託費　14 会費 7 資料購入・作成費	支払先	東京電力エナジーパートナー㈱
		使用者(議員名)	三宅　正彦
支出目的	政務活動に係る事務所維持のため		
支出内容	電気料金（１月分）	支払額計	14,727円
備考	請求額6,376円と8,411円の計14,787円からポイント相当額60円（60ポイント）を除く14,727円を計上	按分率	1/2

26--1-26東京電力	6,376
26--1-26東京電力	8,411

令和7年度　　政務活動費領収書等貼付用紙（東京都議会）

No. 33－105

支出日	令和８年１月２７日（火）	政務活動費支出額	４，８００円
項目（○で囲む）	調査活動補助費　8 会議費 1 人件費　9 グループ活動費 2 事務所費　10 政策推進等活動費 3 事務費　広報・広聴活動費 4 交通費　11 広報紙(誌)発行費 調査・政策立案費　12 HP作成・管理費 5 視察・研修費　13 政策広報費 6 調査委託費　14 会費 ⑦ 資料購入・作成費	支払先	DF・シンブンYC
		使用者(議員名)	三宅　正彦
支出目的	政務活動に係る情報収集・政策研究のため		
支出内容	新聞購読料(読売新聞：１月分)	支払額計	4,800円
備考	自宅用１紙除く	按分率	

26--1-27DF・ｼﾝﾌﾞﾝYC	4,800

令和7年度　　政務活動費領収書等貼付用紙（東京都議会）

No. 33－106

支出日	令和８年１月３０日（金）	政務活動費支出額	２，２７０円
項目（○で囲む）	調査活動補助費　8 会議費 1 人件費　9 グループ活動費 2 事務所費　10 政策推進等活動費 3 事務費　広報・広聴活動費 4 交通費　11 広報紙(誌)発行費 調査・政策立案費　12 HP作成・管理費 5 視察・研修費　13 政策広報費 6 調査委託費　14 会費 ⑦ 資料購入・作成費	支払先	[redacted]
		使用者(議員名)	三宅　正彦
支出目的	政務活動に係る情報収集・政策研究のため		
支出内容	新聞購読料(公明新聞：１月分)	支払額計	2,270円
備考	自宅用１紙除く	按分率	

払込受領証（お客様控）

受取人 聖教新聞販売店
[redacted]

登録番号 [redacted]

払込人 三宅　正彦　様
[redacted]

金額 ¥2,270

受領印

収入印紙貼付欄

受領日付印

収納代行　株式会社ジャックス

ご請求書

このたびは聖教新聞をご購読いただき誠にありがとうございます。
お支払いは、この払込取扱票により、記載のお支払期限までにお支払いください。
お問い合わせは、右の宛名面に記載の「お問い合わせ先（差出人）」までお願いいたします。

下記の通りご請求申し上げます。

ご購読年月 2026年01月(01/01～01/31)
ご請求金額 ¥2,270
お支払期限 2026年02月10日
請求番号 [redacted]

〈ご請求明細〉　※は軽減税率対象品目です。

品　目	定価（税込）	部　数	金額（税込）
公明新聞※	¥2,270	1部	¥2,270
		合計金額（税込）	¥2,270

（10%対象　¥0　消費税　¥0）
（ 8%対象　¥2,270　消費税　¥168）

お支払いの際は、右の宛名部分を切り離してお出しください。

〒105-0012
港区芝大門１－４－４－１０１２
ノア芝大門ビル

三宅　正彦　様

0046707#　13456 - 000253E -01/01-[redacted]

親展

支払期日

2026 年 02 月 10 日

購読料（2026年01月分）

速やかに開封の上、
内容をご確認ください。

お問い合わせ先（差出人）

聖教新聞 [redacted] 販売店
〒108-0072
港区白金１－２９－９
ライオンズマンション白金東　２０３号
電話番号：03-6277-3152　（受付時間：12:00～18:00）

大切なお知らせですので、矢印よりゆっくりおはがしください。
（万一雨などで濡れている場合は、十分に乾かしてからはがしてください。）

FamilyMart
浜松町駅前店
東京都港区浜松町２丁目６－２
電話：03-5408-1851

2026年 1月30日（金）11:20
レジ 2-3318　責No.019

下記公共料金等の代理受領は
別途収証となります
ジャックス

1件

令和7年度　　政務活動費領収書等貼付用紙（東京都議会）

No. 35－96

支出日	令和8年1月5日（月）	政務活動費支出額	14,465円
項目（○で囲む）	調査活動補助費 ①人件費 2事務所費 3事務費 4交通費 調査・政策立案費 5視察・研修費 6調査委託費 7資料購入・作成費 8会議費 9グループ活動費 10政策推進等活動費 広報・広聴活動費 11広報紙(誌)発行費 12HP作成・管理費 13政策広報費 14会費	支払先	厚生労働省年金局事業管理課長
		使用者(議員名)	青木　英太
支出目的	政務活動を補助する職員を雇用するため		
支出内容	社会保険料（10月分）	支払額計	28,930円
備考	(19,820円＋36,600円)×1/2＋720円=28,930円	按分率	1/2

納入告知書　納付書・領収証書

国庫金　厚生保険

年度	年金特別会計	厚生労働省所管	取扱庁番号	取扱庁名
7	0343	6118	00065756	厚生労働省年金局（目黒　　）

Pay-easy（ペイジー）

納付目的年月　令和 7 年 10 月分

納付期限　令和 7 年 12 月 1 日

令和 7 年 12 月 16 日

右記のとおり納付してください。

健康勘定	厚生年金勘定	業務勘定
健康保険料	厚生年金保険料	子ども・子育て拠出金
19820 円	36600 円	720 円

納付目的
健康保険料
厚生年金保険料
子ども・子育て拠出金
令和 7 年度
厚生労働省所管
年金特別会計

事業所整理記号	事業所番号
[redacted]	

うち証券受領　円

証券受領　全部　一部

合計額											
千	百	十	億	千	百	十	万	千	百	十	円
							¥5	7	1	4	0

収納機関番号	納付番号	確認番号
00500	[redacted]	

納付場所　日本銀行本店、支店、代理店、歳入代理店又は日本年金機構

目黒　年金事務所

延滞金の計算方法　期限内に完納されなかったときは、延滞金の納付を要します。
（健康保険法第181条、同法附則第9条、厚生年金保険法第87条、同法附則第17条の14、子ども・子育て支援法第71条）
弁済の充当の順序は、元本に充て、次いで延滞金に充てる。

歳入徴収官
厚生労働省年金局事業管理課長

152-0012　目黒区　洗足
2－18－3
ジョイフル目黒洗足３１０号

青木英太事務所　青木　英太　様
[redacted]

上記の合計額を領収しました。
（領収日付等）
8.1.5
[redacted]
（納付者渡し）

[redacted]
この納入告知書（納付書）はPay-easy（ペイジー）対応のATM、インターネットバンキング等を利用して納付することができます。

翌年度５月１日以降現年度歳入組入

令和7年度　政務活動費領収書等貼付用紙（東京都議会）

No. 35－97

支出日	令和8年1月5日（月）	政務活動費支出額	489円
項目（○で囲む）	調査活動補助費 1 人件費 2 事務所費 ③ 事務費 4 交通費 調査・政策立案費 5 視察・研修費 6 調査委託費 7 資料購入・作成費 8 会議費 9 グループ活動費 10 政策推進等活動費 広報・広聴活動費 11 広報紙(誌)発行費 12 HP作成・管理費 13 政策広報費 14 会費	支払先	東京ガス（株）
		使用者（議員名）	青木　英太
支出目的	政務活動に係る事務所維持のため		
支出内容	ガス料金（12月分）	支払額計	979円
備考		按分率	1/2

ゆうちょ銀行又は郵便局でお支払いの場合は、左側の2枚だけをお出しください。

払込金受領証
お客さま氏名 青木　英太　様
お客さま番号 [redacted]
令和 7年 12月分
金額（円・税込） *979
お支払い期限日 令和 8年 1月 8日
受取人 東京ガス株式会社
お問い合わせ先 東京ガスお客さまセンター 0570-002211 （ご利用になれない場合） 03-3344-9100
領収日附印 26.1.05 [redacted] 印紙貼付欄

セブン-イレブン
目黒洗足駅前店
東京都目黒区洗足２－１９－５

電話：03-3716-6777　ﾚｼﾞ#1

2026年01月05日（月）13:22　責142
公共料金・ｲﾝﾀｰﾈｯﾄｼｮｯﾋﾟﾝｸﾞ等の
受付明細は下記のとおりです。
[redacted]
東京ガス　1件
[redacted]
計 [redacted]
※インボイスの発行はお客様から
サービス事業者にお問合せ下さい。

令和7年度　　政務活動費領収書等貼付用紙（東京都議会）

No. 35－98

支出日	令和8年1月5日（月）	政務活動費支出額	1,790円
項目（○で囲む）	調査活動補助費　8 会議費 1 人件費　9 グループ活動費 2 事務所費　10 政策推進等活動費 ③ 事務費　広報・広聴活動費 4 交通費　11 広報紙(誌)発行費 調査・政策立案費　12 HP作成・管理費 5 視察・研修費　13 政策広報費 6 調査委託費　14 会費 7 資料購入・作成費	支払先	東京電力エナジーパートナー（株）
		使用者（議員名）	青木　英太
支出目的	政務活動に係る事務所維持のため		
支出内容	電気料（12月分）	支払額計	3,580円
備考		按分率	1/2

(A)電気料金等領収証

年月分 7-12

金額 3,580

うち消費税等相当額 325

お支払人氏名

青木 英太 様

お客さま番号 [redacted]

ご請求番号 [redacted]

東京電力エナジーパートナー株式会社

お問い合わせ先
(カスタマーセンター)
0120-995-113

日附印

26.1.05 [redacted]

(お客さま控え)

セブン-イレブン
目黒洗足駅前店
東京都目黒区洗足２－１９－５

電話：03-3716-6777 ﾚｼﾞ#1

2026年01月05日(月) 13:22 責142
公共料金・ｲﾝﾀｰﾈｯﾄｼｮｯﾋﾟﾝｸﾞ等の
受付明細は下記のとおりです。

[redacted]

東京電力 1件
計 [redacted]

※インボイスの発行はお客様から
サービス事業者にお問合せ下さい。

令和7年度　　政務活動費領収書等貼付用紙（東京都議会）

No. 35－99

支出日	令和8年1月5日（月）	政務活動費支出額	825円
項目（○で囲む）	調査活動補助費　8 会議費 1 人件費　9 グループ活動費 2 事務所費　10 政策推進等活動費 ③ 事務費　広報・広聴活動費 4 交通費　11 広報紙(誌)発行費 調査・政策立案費　12 HP作成・管理費 5 視察・研修費　13 政策広報費 6 調査委託費　14 会費 7 資料購入・作成費	支払先	（株）大塚商会
		使用者（議員名）	青木　英太
支出目的	政務活動に係る資料作成のため		
支出内容	コピー代（11月分）	支払額計	1,650円
備考	支払額9,179円の内、該当する1,650円を計上	按分率	1/2

振込金票兼受領証

ご依頼人
青木 英太
様

ご請求番号
010086234647

受領金額
9,179円

(内消費税)
834円

手数料
円

受取人
(株)大塚商会

受領印

収納日付印
26.01.05
(CVS)
[redacted]
収入印紙等備

(CVS取扱・銀行 → お客様)

セブン-イレブン
目黒洗足駅前店
東京都目黒区洗足２－１９－５

電話：03-3716-6777　　ﾚｼﾞ#1

2026年01月05日(月) 13:22　責142
公共料金・ｲﾝﾀｰﾈｯﾄｼｮｯﾋﾟﾝｸﾞ等の
受付明細は下記のとおりです。
[redacted]
収納代行ウェルネット　　1件
[redacted]
計 [redacted]
※インボイスの発行はお客様から
サービス事業者にお問合せ下さい。

令和7年度　政務活動費領収書等貼付用紙（東京都議会）

No. 35－100

支出日	令和8年1月5日（月）	政務活動費支出額	3,986円
項目（○で囲む）	調査活動補助費 1 人件費 2 事務所費 ③ 事務費 4 交通費 調査・政策立案費 5 視察・研修費 6 調査委託費 7 資料購入・作成費 8 会議費 9 グループ活動費 10 政策推進等活動費 広報・広聴活動費 11 広報紙（誌）発行費 12 HP作成・管理費 13 政策広報費 14 会費	支払先	（株）東名
		使用者（議員名）	青木　英太
支出目的	政務活動に係る通信のため		
支出内容	プロバイダー・光回線利用料金（11月利用分）	支払額計	7,972円
備考	支払額10,172円の内、該当する7,972円を計上	按分率	1/2

◀金融機関等で切り離しますのでそのままお出しください。

振込受領書（お客様控）

金額	10,172円
振込銀行	[redacted]
受取人	三菱UFJニコス株式会社(株式会社東名)
ご依頼人	青木英太事務所 様 2025年11月利用分 [redacted]
手数料	

上記の金額を受領いたしました。

※金額を訂正したもの及び、取扱日付印の無いものは無効です。

銀行

支店

収納日付印 26.1.05 [redacted]

印紙

収納代行：三菱UFJニコス

セブン-イレブン
目黒洗足駅前店
東京都目黒区洗足２－１９－５

電話：03-3716-6777　ﾚｼﾞ#1

2026年01月05日(月) 13:22　責142
公共料金・ｲﾝﾀｰﾈｯﾄｼｮｯﾋﾟﾝｸﾞ等の
受付明細は下記のとおりです。
収納代行三菱UFJﾆｺｽ　1件
[redacted]
計 [redacted]

※インボイスの発行はお客様から
サービス事業者にお問合せ下さい。

令和7年度　　政務活動費領収書等貼付用紙（東京都議会）

No. 35－101

支出日	令和8年1月5日（月）	政務活動費支出額	182円
項目（○で囲む）	調査活動補助費　8 会議費 1 人件費　9 グループ活動費 2 事務所費　10 政策推進等活動費 ③ 事務費　広報・広聴活動費 4 交通費　11 広報紙(誌)発行費 調査・政策立案費　12 HP作成・管理費 5 視察・研修費　13 政策広報費 6 調査委託費　14 会費 7 資料購入・作成費	支払先	セブンイレブン目黒洗足駅前店
		使用者(議員名)	青木　英太
支出目的	政務活動に要する事務用品を購入するため		
支出内容	事務用品の購入代 付せん1個	支払額計	364円
備考		按分率	1/2

セブン-イレブン
目黒洗足駅前店
東京都目黒区洗足２－１９－５

電話：03-3716-6777　　ﾚｼﾞ#1

事業者登録番号T7810263971870
2026年01月05日(月) 13:22　責142

領　収　書

ﾎﾟｽﾄ･ｲｯﾄ 強粘着ふせん　　331

小　計（税抜10％）　　¥331
　消費税等（10％）　　¥33
合　計　　¥364
（税率10％対象　　¥364）
（内消費税等10％　　¥33）
お　預　り　　¥515
お　　釣　　¥151
お買上明細は上記のとおりです。
伝票番号　　260-105-117-0766

令和7年度　政務活動費領収書等貼付用紙（東京都議会）

No. 35 - 102

支出日	令和8年1月8日（木）	政務活動費支出額	1,934円
項目（○で囲む）	調査活動補助費　8 会議費 1 人件費　9 グループ活動費 2 事務所費　10 政策推進等活動費 3 事務費　広報・広聴活動費 4 交通費　11 広報紙(誌)発行費 調査・政策立案費　12 HP作成・管理費 5 視察・研修費　13 政策広報費 6 調査委託費　14 会費 ⑦ 資料購入・作成費	支払先	[redacted]
		使用者(議員名)	青木　英太
支出目的	政務活動に係る情報収集・政策研究のため		
支出内容	新聞購読料（聖教新聞12月分）	支払額計	1,934円
備考	自宅用1紙除く	按分率	

新聞購読料　領収証

青木　英太　様

ご購読ありがとうございます。
下記金額を正に領収いたしました。
2025 年 12 月分(12/01～12/31)領収日 / 月 8 日

領収金額	¥1,934

※現在、口座振替への切り替えをおすすめしています。
安心・便利な口座振替をぜひご検討ください。

品名	定価(税込)	部数	金額
聖教新聞※	1,934	1	1,934

(10%対象　0円　消費税　0円)
(8%対象　1,934円　消費税　143円)
※は軽減税率対象品目です。

販売店 [redacted]
登録番号 [redacted]
住所　品川区小山台1－14－19
TEL　03-6452-3233　FAX　03-6452-3244
聖教新聞販売店
お申込No. [redacted]

令和7年度　　政務活動費領収書等貼付用紙（東京都議会）

No. 35 - 103

支出日	令和８年１月１１日（日）	政務活動費支出額	７５６円
項目（○で囲む）	調査活動補助費　8 会議費 1 人件費　9 グループ活動費 2 事務所費　10 政策推進等活動費 3 事務費　広報・広聴活動費 ④ 交通費　11 広報紙(誌)発行費 調査・政策立案費　12 HP作成・管理費 5 視察・研修費　13 政策広報費 6 調査委託費　14 会費 7 資料購入・作成費	支払先	ENOSモビリニア東東京DDセルフ環七碑文谷
		使用者(議員名)	青木　英太
支出目的	政務活動に車を使用するため		
支出内容	ガソリン代	支払額計	3,026円
備考	車両No.1700	按分率	1/4

EneJet

納品書(領収書)

2026年01月11日 13:31

売上
上　　様 M

13208-900001-459
現金フリー
車両番号　　実車番
0026-00
レギュラー　　P07　¥3,026
数量　　２０．１７L　　*
単価　　(150円)

合計　　¥３，０２６
(消費税10%対象　　¥3,026
内消費税等　　¥275)
お預り　　¥10,000
お釣り　　¥6,974

現金でお買上げの場合は領収書にかえさせて頂きます。

ＥＮＥＯＳモビリニア東東京
Ｄｒ．Ｄｒｉｖｅセルフ環七碑文谷
東京都　目黒区南２－１２－１７
TEL:03-3718-5296　　SS-013208
登録番号：T4010001140063
ﾚｼｰﾄNo　１９７３-０３
ﾃﾞｰﾀNo7167-7169
999ＤＤＳ環七　　2026/01/11

令和7年度　　政務活動費領収書等貼付用紙（東京都議会）

No. 35 － 104

支出日	令和８年１月１５日（木）	政務活動費支出額	１２０，０００円
項目（○で囲む）	調査活動補助費 ① 人件費 2 事務所費 3 事務費 4 交通費 調査・政策立案費 5 視察・研修費 6 調査委託費 7 資料購入・作成費 8 会議費 9 グループ活動費 10 政策推進等活動費 広報・広聴活動費 11 広報紙（誌）発行費 12 HP作成・管理費 13 政策広報費 14 会費	支払先	[redacted]
		使用者（議員名）	青木　英太
支出目的	政務活動を補助する職員を雇用するため		
支出内容	給料（1月分）	支払額計	240,000円
備考		按分率	1/2

領収証

様　No.

金額

内訳
現金
小切手　／
手形　／
消費税額等（　%）
消費税額等（　%）

但

年　月　日　上記正に領収いたしました

[redacted]

[redacted]

登録番号

収入印紙

GR266325

令和7年度　政務活動費領収書等貼付用紙（東京都議会）

No. 35 - 105

支出日	令和８年１月２０日（火）	政務活動費支出額	４，２５０円
項目（○で囲む）	調査活動補助費　8 会議費 1 人件費　9 グループ活動費 2 事務所費　10 政策推進等活動費 ③ 事務費　広報・広聴活動費 4 交通費　11 広報紙(誌)発行費 調査・政策立案費　12 HP作成・管理費 5 視察・研修費　13 政策広報費 6 調査委託費　14 会費 7 資料購入・作成費	支払先	（株）太陽堂
		使用者（議員名）	青木　英太
支出目的	政務活動に要する事務用品を購入するため		
支出内容	事務用品の購入代 プリンター用紙２冊	支払額計	8,500円
備考		按分率	1/2

青木英太様

2026年1月20日

金額　¥8,500

但　ﾚｻﾞｰﾌﾟﾘﾝﾀｰ用紙　28362　2冊

上記正に領収いたしました。

株式会社太陽堂
代表取締役　小川　孝行
〒152-0012　東京都目黒区洗足2-21-14
TEL (03)3716-1158(代)
FAX (03)3794-2924

内　訳
税抜金額
消費税等

令和7年度　　政務活動費領収書等貼付用紙（東京都議会）

No. 35 - 106

支出日	令和８年１月２２日（木）	政務活動費支出額	８０４円
項目（○で囲む）	調査活動補助費　8 会議費 1 人件費　9 グループ活動費 2 事務所費　10 政策推進等活動費 3 事務費　広報・広聴活動費 ④ 交通費　11 広報紙(誌)発行費 調査・政策立案費　12 HP作成・管理費 5 視察・研修費　13 政策広報費 6 調査委託費　14 会費 7 資料購入・作成費	支払先	ENOSモビリニア東東京DDセルフ環七碑文谷
		使用者(議員名)	青木　英太
支出目的	政務活動に車を使用するため		
支出内容	ガソリン代	支払額計	3,219円
備考	車両No.1700	按分率	1/4

EneJet

納品書(領収書)

2026年01月22日 16:01

売上
上　　様 M
13208-900001-459
現金フリー
車両番号　　実車番
0026-00
レギュラー　　P07 ¥3,219
数量　　21.18L　　*
単価　　152円

合計　　¥3,219
(消費税10%対象　　¥3,219
内消費税等　　¥293)
お預り　　¥10,000
お釣り　　¥6,781

現金でお買上げの場合は領収書にかえさせて頂きます。

ENEOSモビリニア東東京
Dr.Driveセルフ環七碑文谷
東京都　目黒区南2-12-17
TEL:03-3718-5296　　SS-013208
登録番号：T4010001140063
ﾚｼｰﾄNo 6801-03
ﾃﾞｰﾀNo6127-6129
999DDS環七　　2026/01/22

令和7年度　政務活動費領収書等貼付用紙（東京都議会）

No. 36－67

支出日	令和８年１月５日（月）	政務活動費支出額	３４,４５１円
項目（○で囲む）	調査活動補助費　8 会議費 1 人件費　9 グループ活動費 2 事務所費　10 政策推進等活動費 3 事務費　広報・広聴活動費 4 交通費　11 広報紙(誌)発行費 調査・政策立案費　12 HP作成・管理費 ⑤ 視察・研修費　13 政策広報費 6 調査委託費　14 会費 7 資料購入・作成費	支払先	全日本空輸（株）　他
		使用者(議員名)	河野　ゆうき
支出目的	令和７年台風２２号、２３号により被害を受けた八丈島の被災地を視察し、応急・復旧についての対策を検討するため		
支出内容	視察交通費 航空券代・32,820円、レンタカー代・1,300円、燃料代・331円	支払額計	34,451円
備考	令和７年11月4日実施 令和7年10月23日、11月4日支出	按分率	

領収書

WEB 9ab0b90358-00000-101327-0-1100
表示日 2025年11月19日(水)

トウキョウトギカイジユウミンシュトウ　　様

金額	¥196,920- (税込) コンビニ支払い (消費税10%対象 ¥196,920- (税込))
但し	運賃および税金・料金等
航空券発行日	2025年10月23日(木)

航空券番号	1010458688173012		1010458688173023	
	1010458688174014		1010458688174025	
	1010458688175016		1010458688175020	
	1010458688176011		1010458688176022	
	1010458688177013		1010458688177024	
	1010458688178015		1010458688178026	
照会番号	LKHGNX	3KHHZK	XKMZW1	6KMS21
	YKETFP	KKL0W9		

上記、正に領収いたしました。

ANA | A STAR ALLIANCE MEMBER

全日本空輸株式会社　All Nippon Airways Co.,Ltd.
登録番号：T1010401099027

収入
印紙

領　収　書

2025年11月04日
No. r31328231

この度当店をご利用いただきましてありがとうございます。
当店オススメのお店は定食屋さんで　まごら　でございます。
AM7:00～9:00　11：00～13：30　17:00～21：00　金曜日定休日でございます。
ベーカリーでオススメはパモンです水曜日定休日です。
釣り餌を釣りレンタカー以外に乗せたら特別清掃料金で55,000円を請求いたします。

合計金額　**9,100 円**

上記正に領収いたしました。

COCO'S RENTACAR
〒100-1511
東京都八丈島八丈町三根177
会社名　COCO'S　Family株式会社
〒100-1401　東京都八丈島八丈町大賀郷7958-4
TEL080-7348-4675
登録番号：T7021001047947

但し書き レンタカー代として

内容	数量	単価(税込)	小計(税込)
出発 2025/11/04 08:30 八丈島			
返却 2025/11/04 18:00 八丈島 (1日)			
車輌:ステップワゴン6020　品川505わ6020	1	8,000	8,000
免責補償	1	1,100	1,100

合計料金	9,100	消費税	827
(10%対象	9,100	消費税	827)
(8%対象	0	消費税	0)

※印は軽減税率(8%)対象項目です

※この領収書は、都議会自民党の視察の時のものである。

IDEMITSU

領収書

印紙

262539

護神給油所
TEL 04996-2-0637
株式会社　護神
東京都八丈島八丈町三根418-1
TEL 04996-2-0637

登録番号 T7010001131274
売上　2025年11月 4日
16:43
上　様　手
現金フリー 00-262539-90001-0001-9

出光ゼアス　P- 2(内)
11.55L　@201.0　2321円

合計　2,321円
(内、消費税等(10.00%)　211円)

釣銭　1 万円:　7,679円
5 千円:　2,679円
3 千円:　679円

伝No: 10081　担当:0004 [redacted]

活動記録簿

東京都議会自由民主党　河野ゆうき

年　月　日	令和７年１１月４日（火）
場　　所	八丈島
相　手　方	東京都八丈支庁、八丈町、八丈町商工会、八丈町建設業協会
参加者氏名	三宅正彦、山﨑一輝、ほっち易隆、河野ゆうき、渋谷信之、星大輔、本橋たくみ　　合計７名
目的・内容 結果　等	令和７年台風２２号、２３号により被害を受けた八丈島の被災地を視察し、応急・復旧についての対策を検討する

日程概要

月日	時間	内容
11月4日	7:25	羽田空港発
	8:20	八丈島空港着
	9:00	八丈支庁訪問（意見交換）
	10:00	八丈町役場訪問（意見交換）
	11:00	八丈町商工会訪問（意見交換）
	11:40	被災地視察(大賀郷、三根)
	12:30	休憩
	13:30	八丈町建設業協会（意見交換）
	14:45	被災地視察(八重根漁港)　(南原スポーツ公園)
	16:00	被災地視察(末吉地区)
	17:30	八丈島空港発
	18:30	羽田空港着

活動に要した経費

	行先	利用交通機関	利用区間	金額	備考
交通費	八丈島	航空路	羽田⇔八丈島	32,820	
	島　内	レンタカー	被災地	1,300	9,100÷7
	〃	燃料費		331	2,321÷7
合計				34,451	

備　　考	

【東京都八丈支庁舎】11/4　9時～10時　@八丈支庁舎

10月9日の台風第22号、その後の23号における被害状況、復旧状況を都職員から聴取し、その後意見交換を行った。
倒壊箇所は50箇所以上、電柱、倒木により通行止めや片側走行になっている箇所もまだあり。
末吉地区の大規模な崩落については、都職員宿舎や、旧末吉小跡地の開館間もない「八丈島の海山暮らし館」も濁流が流れ込み、大きな被害が出た。
その目の前の都道が大規模に崩落し、車両も落下。う回路を造ったのち、現在緊急工事を行っている。
その他、多くの都道沿いにおいてもがけ崩れが多く発生している。
町道（90箇所以上)、の被災箇所等を都は把握しておらず、今後の連携を要望した。

被害を受けた中小企業に対して、産業労働局から支援を実施。建設業、商工会、漁業、農業関係者からも直接お話を伺った。
漁業に関しては、水不足が未だ続いており、製氷ができない関係等で漁に出られていない。
また、漁港の屋根部分等が破損が大きいところもあり危険が及んでいる。
農業にかんしても、大型冷蔵庫等の破損もあり、心配の声が聞かれた。
農業、漁業、中小企業の更なる施設設備の支援を強く要望した。
また、農道の被災状況は現在調査中でこちらも早急な対応を要望した。
八重根港の防波堤のケーソン6ｍのずれを確認。
11月中には緊急対応を予定。
災害廃棄物は本来、町主体だが、環境局と連携して支庁が中心となって行っていくことを要望。
罹災証明発行が始まり、その後、廃棄物が増えることが予想される。
廃棄物のボリュームのデータを出す準備を進めている。
倒木の木をチップにする機械導入も早期に実施するよう要望。

避難者、2次避難者は13世帯16名がホテル避難。
水道局において、鋭意復旧に努めているが、311世帯が未だ断水（11/4現在）
国における、激甚災害はもうまもなく指定される予定
また、断水のため、海上保安庁の巡視船で給水支援の水が全て島に上げられなかった原因追及、大工不足、資材不足、都が提供したキャンピングカー等についても意見交換。
町と都の連携と、都庁全体での対応を強く求めた。

【八丈島視察】

視察先　　八丈島町役場　11月4日（火）10時～11時

八丈島　山下奉也　町長

　　山越　整　副町長

山下町長・山越副町長と面会し、八丈島の現状との対応について意見交換を行った。

最初に都議から、支庁との連携は機能しているかとの問いがあり、

支庁との連携はうまくいっている。支庁含む総務局だけでなく水道局、環境局等各局による支援は大変ありがたい。今後、ライフラインの復旧が一段落しても、今後の復興が一層大変なので、引き続き人的派遣を継続していただきたいとのことであった。

災害で発生したがれきの処理を、環境局の支援を受けながらグラウンドを活用して町で分別して処理している。との声に対し、町による対応には人的な限界があり、全部東京湾の廃棄物処理場まで運搬し、事業者に分別して処理してもらったほうがいいのではないかとの意見があった。

キャンピングカーの派遣もありがたい。様々な事情により、現在は東京都から派遣された方の休憩や会議で使っている。

応急仮設住宅は法的に災害発生から30日以内に着工しなければならない、しかし建築基準法にのっとって造ると建築確認等、とても３０日以内ではできない。様々な法律の違いによる問題は、国から派遣された人材がいないと調整できない。引き続き国からの人材派遣は重要。

最後に、町としては、復旧を進めるため全力で取り組んできたが、今後の復旧を考えると、一層の東京都からの人的・財政的支援が必要であり、引き続き支援をお願いしたいとの要望をいただいた。

八丈島商工会　11月4日（火）11時～11時30分

[redacted]会長

飲食店の打撃は大きく、客足が戻らない。商工会にも緊急融資の相談が来ている。ただどこも高齢化しており、融資を受けてもいつまで続けられるかという問題がある。

また、観光業の打撃はさらに深く、何らかのテコ入れはできないか。以前の（GO TO 八丈島）キャンペーンのように（GO TO 八丈島）キャンペーンはできないかとの意見だった。

都議からは、都による支援が必要ではないか。利子補給による緊急融資などを考えるべきとの声があった。（GO TO 八丈島）についても都で検討すべきだとの声があった。

八丈町建設業協会との意見交換　11/4　１３時３０分１４時３０分　@協会事務所

八丈町建設業協会[redacted]会長からの被害状況説明と要望事項について

２０２５年10月上旬に相次いで接近・通過した台風２２号・２３号により八丈島は大きな被害を受けた。

●台風被害の主な状況
・断水：広い範囲で断水が長期間発生した。
・土砂災害・道路被害：大雨と強風により土砂崩れが多発し、町道や林道で通行止めが発生、特に八丈富士や三原山方面の被害が目立った。
・建物被害：猛烈な風（最大瞬間風速５０ｍ／S超を観測した地域もあった）により、家屋の損壊や停電が発生。
・ライフライン：停電も発生し、携帯基地局も被害を受け、安否確認が困難になった時期があった。
・復旧状況：被害は甚大で、災害派遣された自衛隊による給水・給食・給食・入浴支援などが行われた。現在は復旧作業が進められている。

●協会からの要望事項
・建設資材が不足し、家屋の復旧がままならない状況で、随時復旧対応にあたってはいるものの、人手不足もあり時間がかかっている。
　物資と技術人材の支援をお願いする。
・災害廃棄物について、運搬作業をしているが、災害廃棄物の分別があることにより時間がかかっている。
　分別をせずに舟で運搬して、内地で分別作業を行っていただければ効率が上がる。
・都道、町道をはじめ道路の早期普及をお願いしたい。
・長期的に土砂災害対策については、砂防堤防等の施設整備をお願いしたい。

八丈町役場にて、山下町長・山越副町長と面会し、八丈島の現状と対応について意見交換

八丈町商工会[redacted]会長と被災者への緊急融資等についての意見交換

大賀郷地区被災住宅

町立富士中学校体育館

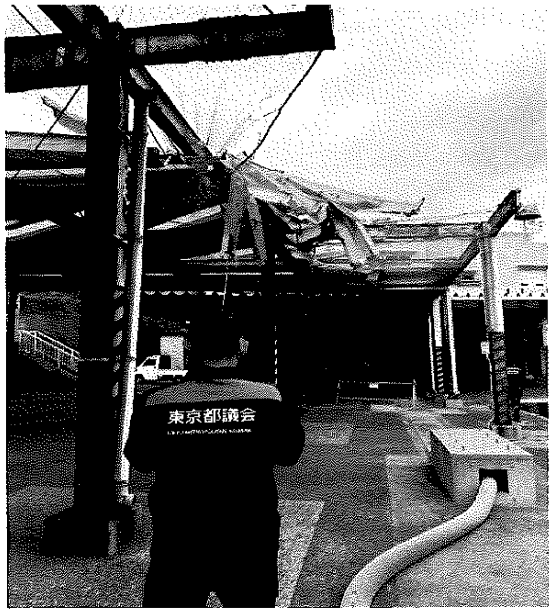

八重根漁港

南原スポーツ公園（災害廃棄物集積場）

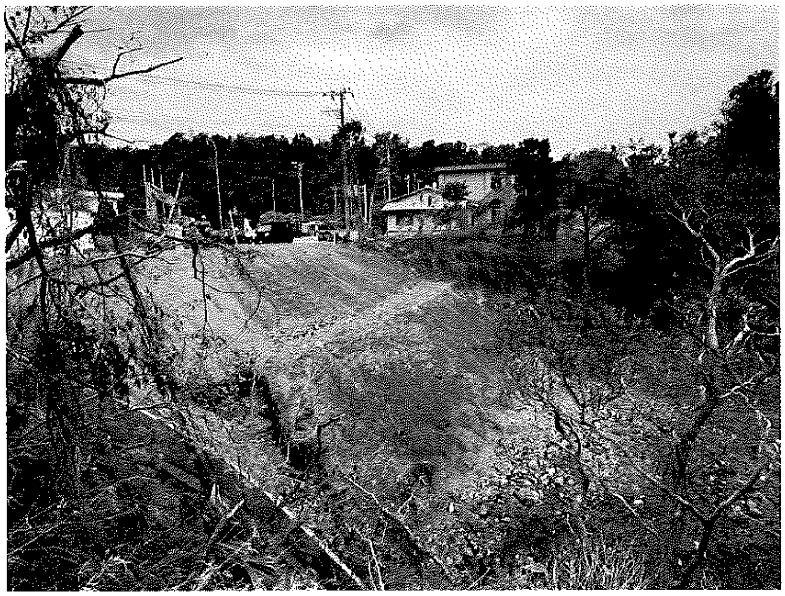

末吉地区土石流被災地

末吉地区土石流被災地（交流施設）

令和7年度　政務活動費領収書等貼付用紙（東京都議会）

No. 36－68

支出日	令和8年1月5日（月）	政務活動費支出額	6,875円
項目（○で囲む）	調査活動補助費　8 会議費 1 人件費　9 グループ活動費 2 事務所費　10 政策推進等活動費 ③ 事務費　広報・広聴活動費 4 交通費　11 広報紙(誌)発行費 調査・政策立案費　12 HP作成・管理費 5 視察・研修費　13 政策広報費 6 調査委託費　14 会費 7 資料購入・作成費	支払先	三菱HCビジネスリース（株）
		使用者（議員名）	河野　ゆうき
支出目的	政務活動に係る資料作成のため		
支出内容	複合機リース代金（12月分）	支払額計	13,750円
備考	令和7年12月29日支払分	按分率	1/2

7 [redacted]（兼お借入明細）

差引残高の頭部に－表示がある場合は、お借入残高を表わします。

年 月 日	摘 要	お支払金額	お預り金額	差引残高
[redacted]				
10 D 7-12-29		13,750	NS ﾐﾂﾋﾞｼHBL	[redacted]
[redacted]				
[redacted]				
20				
21				
22				
23				
24				

上記最終差引残高を新通帳へ繰越。

〈ご説明〉
1. 小切手等の証券類をご入金のときは摘要欄に記号（他券）とお支払予定日を表示いたします。なお、お支払は予定日の午後以降とし、小切手類の種類により支払時刻が異なりますので、詳細は窓口係員にお問い合わせください。
2. 取引明細について、後日記帳は取引年月日の前に「D」、自動処理の場合は摘要欄にご入金は「AD」、お支払は「CD」と表示いたします。
3. 摘要欄に「＊AD＊」、「＊CD＊」等の「＊　＊」のついた取引については、再記帳いたします。

令和7年度　　政務活動費領収書等貼付用紙（東京都議会）

No. 36－69

支出日	令和8年1月9日（金）	政務活動費支出額	4,572円
項目（○で囲む）	調査活動補助費 1 人件費 2 事務所費 3 事務費 ④ 交通費 調査・政策立案費 5 視察・研修費 6 調査委託費 7 資料購入・作成費 8 会議費 9 グループ活動費 10 政策推進等活動費 広報・広聴活動費 11 広報紙（誌）発行費 12 HP作成・管理費 13 政策広報費 14 会費	支払先	（株）飯田商店板橋センターSS
		使用者（議員名）	河野　ゆうき
支出目的	政務活動に車を使用するため		
支出内容	ガソリン代	支払額計	18,289円
備考	車両No.4188　支払額30,695円のうち、該当する18,063円と振込手数料226円の18,289円を計上　（振込手数料385×18,063/30,695=226）	按分率	1/4

東京信金キャッシュサービス
ご利用明細票

毎度ご利用いただきありがとうございます。
ご利用明細票をどうぞお確かめください。裏面もご覧ください。

ご利用年月日	取扱金庫・店番・機械番号
08年 01月 09日	1349011ル-0011

カード発行金融機関・店番・口座番号

[redacted]

本人確認 お引出	お取引金額 ¥30,695*
手数料 ¥385	お取引後残高
取扱時間 12:56	*
ページ	金額 000000000000

お振込先ぶんはご案内

振込依頼内容

[redacted]

受取人 カ) イイダ ショウテン 様

依頼人 コウノユウキコウエンカイ コウノ ユウキ 様

TEL 03-3579-4188

皆様のお役に立つ
東京信用金庫

印紙税申告納付につき豊島税務署承認済

令和7年度　　政務活動費領収書等貼付用紙（東京都議会）

No. 36－70

支出日	令和8年1月9日（金）	政務活動費支出額	1,140円
項目（○で囲む）	調査活動補助費 1 人件費 2 事務所費 3 事務費 ④ 交通費 調査・政策立案費 5 視察・研修費 6 調査委託費 7 資料購入・作成費 8 会議費 9 グループ活動費 10 政策推進等活動費 広報・広聴活動費 11 広報紙(誌)発行費 12 HP作成・管理費 13 政策広報費 14 会費	支払先	東英興産（株）カーオアシス東埼橋SS
		使用者（議員名）	河野　ゆうき
支出目的	政務活動に車を使用するため		
支出内容	ガソリン代	支払額計	4,562円
備考	車両No.4188　支払額13,249円のうち、該当する4,434円と振込手数料128円の4,562円を計上　（振込手数料385×4,434/13,249=128）	按分率	1/4

東京信金キャッシュサービス
ご利用明細票

毎度ご利用いただきありがとうございます。
ご利用明細票をどうぞお確かめください。裏面もご覧ください。

ご利用年月日	取扱金融・店舗・機器番号
08年 01月 09日	1349011ル-0012

カード発行金融機関・店舗・口座番号

[redacted]

お引出	お取引金額 ¥13,249*
¥385 / 12:57	お取引後残高 *
	金種 000000000000

お振込先またはご案内

振込依頼内容

[redacted]

受取人　トウエイコウサン(カ　様

依頼人　コウノユウキコウエンカイ　コウノユウキ　様

TEL　[redacted]

皆様のお役に立つ
東京信用金庫

印紙税申告納付につき豊島税務署承認済

令和7年度　　政務活動費領収書等貼付用紙（東京都議会）

No. 36－71

支出日	令和８年１月２１日（水）	政務活動費支出額	５，２９０円
項目（○で囲む）	調査活動補助費　8 会議費 1 人件費　9 グループ活動費 2 事務所費　10 政策推進等活動費 ③ 事務費　広報・広聴活動費 4 交通費　11 広報紙(誌)発行費 調査・政策立案費　12 HP作成・管理費 5 視察・研修費　13 政策広報費 6 調査委託費　14 会費 7 資料購入・作成費	支払先	(株) ティー・ジェイ（アスクル）
		使用者(議員名)	河野　ゆうき
支出目的	政務活動に要する事務用品及び来客用お茶を購入するため		
支出内容	事務用品及び来客用お茶の購入代 コピー用紙・A4、緑茶（紙パック）	支払額計	10,580円
備考		按分率	1/2

払込受領書

（コンビニエンスストア等収納用）

払込人氏名
河野ゆうき事務所

お問い合わせ番号
[redacted]

金額 ¥10580
内消費税等（ 923）

受取人
三井住友カード株式会社
デスクル相当販売店
株式会社ティー・ジェイ

受領印
コンビニエンスストア等収納用

収納
収納印

受領印

（お客様控）

LAWSON

大山東町店
東京都板橋区大山東町３８－８
電話:03-5375-9555　店ｺｰﾄﾞ:116100
2026年 1月21日(水) 11:18
ﾚｼﾞ:#1 50600　責:[redacted]
SMCC(SMBCFS　1件
合計　1件
上記受領は別領収証となります
※スマホの払込票(PAYSLE等)
でお支払された場合、
支払完了まで数分かかります

令和7年度　　政務活動費領収書等貼付用紙（東京都議会）

No. 36－72

支出日	令和８年１月２１日（水）	政務活動費支出額	１５，１９２円
項目（○で囲む）	調査活動補助費　8 会議費 1 人件費　9 グループ活動費 2 事務所費　10 政策推進等活動費 3 事務費　広報・広聴活動費 ④ 交通費　11 広報紙(誌)発行費 調査・政策立案費　12 HP作成・管理費 5 視察・研修費　13 政策広報費 6 調査委託費　14 会費 7 資料購入・作成費	支払先	[redacted]
		使用者(議員名)	河野　ゆうき
支出目的	政務活動に車を使用するため		
支出内容	駐車場代（2月分）	支払額計	15,192円
備考	車両NO. 4188 駐車場使用協定書に基づく額 （30,000円＋振込手数料385円）×1/2	按分率	

東京信金キャッシュサービス
ご利用明細票

毎度ご利用いただきありがとうございます。
ご利用明細票をどうぞお確かめください。裏面もご覧ください。

ご利用年月日	取扱支店・店番一機器番号
08年 01月 21日	1349011リ-0008

カード発行金融機関一店番一口座番号
[redacted]

取引内容 お引出	お取引金額 ¥30,000*
手数料 ¥385	お取引後残高
利用時間 11:12	*
メッセージ	金額 000000000000

お振込先または内容ご案内

振込依頼内容
[redacted]
受取人 [redacted] 様
依頼人 ジ゛ユウミンシュトウトウキヨウト
イタバ゛ 様
TEL [redacted]

皆様のお役に立つ
東京信用金庫

印紙税申告納付につき豊島税務署承認済

令和7年度　　政務活動費領収書等貼付用紙（東京都議会）

No. 36 - 73

支出日	令和8年1月23日（金）	政務活動費支出額	2,658円
項目（○で囲む）	調査活動補助費　8 会議費 1 人件費　9 グループ活動費 2 事務所費　10 政策推進等活動費 ③ 事務費　広報・広聴活動費 4 交通費　11 広報紙(誌)発行費 調査・政策立案費　12 HP作成・管理費 5 視察・研修費　13 政策広報費 6 調査委託費　14 会費 7 資料購入・作成費	支払先	キヤノンマーケティングジャパン（株）
		使用者（議員名）	河野　ゆうき
支出目的	政務活動に係る資料作成ため		
支出内容	コピー代（12月分）	支払額計	5,317円
備考		按分率	1/2

7 [redacted] (兼お借入明細)

差引残高の頭部に－表示がある場合は、お借入残高を表わします。

年 月 日	摘 要	お支払金額	お預り金額	差引残高
1 [redacted]				
2				
3				
4				
5				
6				
7				
8				
9				
10				
11				
12				
13 [redacted]				
14				
15				
16 D 8- 1-23		5,317	SMBC(ｷﾔﾉﾝ	[redacted]
17 [redacted]				
18				
19				
20				
21				
22				
23				
24				

上記最終差引残高を新通帳へ繰越。

〈ご説明〉
1. 小切手等の証券類をご入金のときは摘要欄に記号(他券)とお支払予定日を表示いたします。なお、お支払は予定日の午後以降とし、小切手類の種類により支払時刻が異なりますので、詳細は窓口係員にお問い合わせください。
2. 取引明細について、後日記帳は取引年月日の前に「D」、自動機扱の場合は摘要欄にご入金は「AD」、お支払は「CD」と表示いたします。
3. 摘要欄に「＊AD＊」、「＊CD＊」等の「＊　＊」のついた取引については、再記帳いたします。

令和7年度　　政務活動費領収書等貼付用紙（東京都議会）

No. 36 － 74

支出日	令和８年１月２３日（金）	政務活動費 支出額	１２５,０００円
項目 (○で囲む)	調査活動補助費　8 会議費 ① 人件費　9 グループ活動費 2 事務所費　10 政策推進等活動費 3 事務費　広報・広聴活動費 4 交通費　11 広報紙(誌)発行費 調査・政策立案費　12 HP作成・管理費 5 視察・研修費　13 政策広報費 6 調査委託費　14 会費 7 資料購入・作成費	支払先	[redacted]
		使用者 (議員名)	河野　ゆうき
支出目的	政務活動を補助する職員を雇用するため		
支出内容	給料(12月分)	支払額計	125,000円
備考	職員従事協定書に基づく額 (250,000円) ×1/2	按分率	

領収証

No.

自由民主党東京都板橋区第二十四支部様　令和8年1月23日

¥ 250,000-

但 12月分給与として

上記正に領収いたしました

[redacted]

令和7年度　　政務活動費領収書等貼付用紙（東京都議会）

No. 36－75

支出日	令和８年１月２５日（日）	政務活動費 支出額	６０，０００円
項目 (○で囲む)	調査活動補助費　8 会議費 ① 人件費　9 グループ活動費 2 事務所費　10 政策推進等活動費 3 事務費　広報・広聴活動費 4 交通費　11 広報紙(誌)発行費 調査・政策立案費　12 HP作成・管理費 5 視察・研修費　13 政策広報費 6 調査委託費　14 会費 7 資料購入・作成費	支払先	[redacted]
		使用者 (議員名)	河野　ゆうき
支出目的	政務活動を補助する職員を雇用するため		
支出内容	給料(12月分)	支払額計	60,000円
備考	職員従事協定書に基づく額 (120,000円) ×1/2	按分率	

領収証

No.

自由民主党東京都板橋区第二十四支部様　令和3年1月25日

¥120,000−

但 12月分として

上記正に領収いたしました

[redacted]

係

令和7年度　政務活動費領収書等貼付用紙（東京都議会）

No. 36－76

支出日	令和８年１月２５日（日）	政務活動費 支出額	３３，６３５円
項目 (○で囲む)	調査活動補助費　8 会議費 ① 人件費　9 グループ活動費 2 事務所費　10 政策推進等活動費 3 事務費　広報・広聴活動費 4 交通費　11 広報紙(誌)発行費 調査・政策立案費　12 HP作成・管理費 5 視察・研修費　13 政策広報費 6 調査委託費　14 会費 7 資料購入・作成費	支払先	[redacted]
		使用者 (議員名)	河野　ゆうき
支出目的	政務活動を補助する職員を雇用するため		
支出内容	給料及び各種手当(12月分)	支払額計	33,635円
備考	職員従事協定書に基づく額　(63,750円＋通勤手当3,520円)×1/2　(都営三田線[redacted]～板橋区役所前)	按分率	

領収証

No.

自由民主党東京都板橋区第二十四支部様　2026年1月25日

¥63,750-

但 2025年12月分の給与として

上記正に領収いたしました

[redacted]

領収証

No.

自由民主党東京都板橋区第二十四支部様　2026年1月25日

¥3,520-

但 2025年12月分の交通費として

上記正に領収いたしました

[redacted]

令和7年度　　政務活動費領収書等貼付用紙（東京都議会）

No. 36 - 77

支出日	令和8年1月27日（火）	政務活動費支出額	6,875円
項目（○で囲む）	調査活動補助費　8 会議費 1 人件費　9 グループ活動費 2 事務所費　10 政策推進等活動費 ③ 事務費　広報・広聴活動費 4 交通費　11 広報紙(誌)発行費 調査・政策立案費　12 HP作成・管理費 5 視察・研修費　13 政策広報費 6 調査委託費　14 会費 7 資料購入・作成費	支払先	三菱HCビジネスリース（株）
		使用者（議員名）	河野　ゆうき
支出目的	政務活動に係る資料作成のため		
支出内容	複合機リース代金（1月分）	支払額計	13,750円
備考		按分率	1/2

7 [redacted]（兼お借入明細）

差引残高の頭部に－表示がある場合は、お借入残高を表わします。

年 月 日	摘 要	お支払金額	お預り金額	差引残高
[redacted]				
[redacted]				
18 0 8- 1-27		13,750	NS ﾐﾂﾋﾞｼHBL	[redacted]
19				
20				
21				
22				
23				
24				

上記最終差引残高を新通帳へ繰越。

〈ご説明〉
1. 小切手等の証券類をご入金のときは摘要欄に記号（他券）とお支払予定日を表示いたします。なお、お支払は予定日の午後以降とし、小切手類の種類により支払時刻が異なりますので、詳細は窓口係員にお問い合わせください。
2. 取引明細について、後日記帳は取引年月日の前に「D」、自動振替の場合は摘要欄にご入金は「AD」、お支払は「CD」と表示いたします。
3. 摘要欄に「＊AD＊」、「＊CD＊」等の「＊　＊」のついた取引については、再記帳いたします。

令和7年度　　政務活動費領収書等貼付用紙（東京都議会）

No. 37－68

支出日	令和8年1月4日（日）	政務活動費支出額	1,324円
項目（○で囲む）	調査活動補助費　8 会議費 1 人件費　9 グループ活動費 2 事務所費　10 政策推進等活動費 3 事務費　広報・広聴活動費 ④ 交通費　11 広報紙(誌)発行費 調査・政策立案費　12 HP作成・管理費 5 視察・研修費　13 政策広報費 6 調査委託費　14 会費 7 資料購入・作成費	支払先	関東礦油（株）セルフ調布インター
		使用者(議員名)	増山　あすか
支出目的	政務活動に車を使用するため		
支出内容	ガソリン代	支払額計	5,298円
備考	車両No1007	按分率	1/4

apollostation
関東石油株式会社
セルフ調布インター
東京都調布市
下石原１－９－１
TEL:042-482-5182　SS:13009-12659
登録番号：T4010401007457

領収書

2026年01月04日 16:10　伝票No.3706
取引通番 7391

上　様
530-12659-0000-0008 ＊　13009
現金

0120-00　7022
レギュラーガソリン P09　¥5298
数量　37.84L
単価　@140

合計　¥5,298
(内税分消費税　¥482)
(内税10%対象額　¥5298)
(内税10%消費税　¥482)
現金計　¥5,298

お預り　¥10,000
お釣り　¥4,702
4:0000000-0:0000000
03
処理日付：2026/01/05　7022-7022
100取引
領収証にかえさせていただきます。
◆◆◆　釣　銭　◆◆◆

4,702円

20694030084 53

本券を精算機にお持ちになり、
お釣りをお受けとりください。
（当日限り有効です）

令和7年度　　政務活動費領収書等貼付用紙（東京都議会）

No. 37－69

支出日	令和8年1月6日（火）	政務活動費支出額	1,200円
項目（○で囲む）	調査活動補助費　8 会議費 1 人件費　9 グループ活動費 2 事務所費　10 政策推進等活動費 3 事務費　広報・広聴活動費 ④ 交通費　11 広報紙(誌)発行費 調査・政策立案費　12 HP作成・管理費 5 視察・研修費　13 政策広報費 6 調査委託費　14 会費 7 資料購入・作成費	支払先	パークリアルティ府中第1
		使用者(議員名)	増山　あすか
支出目的	政務活動に車を使用するため		
支出内容	駐車場代金	支払額計	1,200円
備考	車両No1007	按分率	

領収書

パークリアルティ府中第1

入庫日時　26年 1月 6日 13時23分
発行日時　26年 1月 6日 15時58分
駐車番号　3
領収金額　¥1,230

ご利用ありがとうございました。

パーキング代

No.	月　日	車両No.	相手・場所・目的
1	1月6日	10-07	建設局職員・事務所・都市計画道路に関する意見交換
2			
3			
4			
5			
6			
7			
8			
9			
10			

令和7年度　　政務活動費領収書等貼付用紙（東京都議会）

No. 37－70

支出日	令和８年１月２３日（金）	政務活動費支出額	９０，２３１円
項目（○で囲む）	調査活動補助費　8 会議費 1 人件費　9 グループ活動費 ② 事務所費　10 政策推進等活動費 3 事務費　広報・広聴活動費 4 交通費　11 広報紙(誌)発行費 調査・政策立案費　12 HP作成・管理費 5 視察・研修費　13 政策広報費 6 調査委託費　14 会費 7 資料購入・作成費	支払先	(有) ティーアールエム
		使用者(議員名)	増山　あすか
支出目的	政務活動の拠点となる事務所を設けるため		
支出内容	事務所賃料（２月分）	支払額計	90,231円
備考	事務所使用協定書に基づく額 (180,022円+振込手数料440円) ×1/2	按分率	

ご利用明細　三菱UFJ銀行

ご来店いただきありがとうございます。
このご利用明細は必ずお持ち帰りください。

年月日	取扱店番	お取引内容
080123	0225	お振り込み

受付通番	銀行番号	支店番号	口座番号
0072[redacted]			

	お取引金額
**********	¥180,022*
**********	

お取扱いできない場合	残高
	* * *

利息	振込手数料	おつり
0.35	440*	

お振込先・お受取人・ご依頼人

[redacted]

1)ﾃｲｰｱｰﾙｴﾑ様

ｼﾞﾕｳﾐﾝｼﾕﾄｳ ﾌﾁﾕｳｿｳｼﾌﾞ ﾏｽﾔﾏ ｱｽｶ様

令和7年度　　政務活動費領収書等貼付用紙（東京都議会）

No. 37－71

支出日	令和８年１月２３日（金）	政務活動費支出額	８８，３４５円
項目（○で囲む）	調査活動補助費　8 会議費 ① 人件費　9 グループ活動費 2 事務所費　10 政策推進等活動費 3 事務費　広報・広聴活動費 4 交通費　11 広報紙(誌)発行費 調査・政策立案費　12 HP作成・管理費 5 視察・研修費　13 政策広報費 6 調査委託費　14 会費 7 資料購入・作成費	支払先	[redacted]
		使用者(議員名)	増山　あすか
支出目的	政務活動のための職員を雇用するため		
支出内容	給料　1月分	支払額計	88,345円
備考	職員従事協定書に基づく額 （176,250円＋振込手数料440円）×1/2＝88,345円	按分率	

ご利用明細　三菱UFJ銀行

ご来店いただきありがとうございます。
このご利用明細は必ずお持ち帰りください。

年月日	取扱店番	お取引内容
080123	0225	お振り込み

受付通番	銀行番号	支店番号	口座番号
0054	[redacted]		

****

お取引金額 ¥176,250*

****

お取扱いできない場合	残高
	* * *

時間	取扱手数料	おつり
10.18	¥440*	

お振込先・お受取人・ご依頼人

[redacted] 様

ｼﾞﾕｳﾐﾝｼﾕﾄｳ　ﾌﾁﾕｳｿｳｼﾌﾞ　ﾏｽﾔﾏ　ｱｽｶ様

令和7年度　　政務活動費領収書等貼付用紙（東京都議会）

No. 37－72

支出日	令和８年１月２５日（日）	政務活動費支出額	１，２５０円
項目（○で囲む）	調査活動補助費　8 会議費 1 人件費　9 グループ活動費 2 事務所費　10 政策推進等活動費 3 事務費　広報・広聴活動費 ④ 交通費　11 広報紙(誌)発行費 調査・政策立案費　12 HP作成・管理費 5 視察・研修費　13 政策広報費 6 調査委託費　14 会費 7 資料購入・作成費	支払先	関東礦油（株）セルフ調布インター
		使用者（議員名）	増山　あすか
支出目的	政務活動に車を使用するため		
支出内容	ガソリン代	支払額計	5,000円
備考	車両No1007	按分率	1/4

apollostation
関東礦油株式会社
セルフ調布インター
東京都調布市
下石原１－９－１
TEL:042-482-5182　SS:13009-12659
登録番号：T4010401007457

領収又証書

2026年01月25日 22:01　伝票No. 4233
取引通番 6707

上　様
530-12659-0000-0008 ＊　13009
現金

0120-00　9972
レギュラーガソリン P15　¥5000
数量　35.97L
単価　@139

合計　¥5,000
(内税分消費税　¥455)
(内税10%対象額　¥5000)
(内税10%消費税　¥455)
現金計　¥5,000

お預り　¥5,000
お釣り　¥0
4:0000000-0:0000000
05
処理日付：2026/01/26　9972-9972
100取引
領収書にかえさせていただきます。

令和7年度　政務活動費領収書等貼付用紙（東京都議会）

No. 37－73

支出日	令和８年１月２７日（火）	政務活動費支出額	１，２９３円
項目（○で囲む）	調査活動補助費　8 会議費 1 人件費　9 グループ活動費 2 事務所費　10 政策推進等活動費 ③ 事務費　広報・広聴活動費 4 交通費　11 広報紙(誌)発行費 調査・政策立案費　12 HP作成・管理費 5 視察・研修費　13 政策広報費 6 調査委託費　14 会費 7 資料購入・作成費	支払先	PayPayカード（株）
		使用者(議員名)	増山　あすか
支出目的	政務活動に係る通信のため		
支出内容	携帯電話料（１１月請求分）	支払額計	5,174円
備考	支払額12,992円のうち該当する5,253円からポイント相当額79円（79ポイント）を除く、5,174円を計上	按分率	1/4

入出金明細

[redacted]件 ～ [redacted]件

取引日	入出金(円)	取引後残高(円)	入出金内容
[redacted]			
2026/01/27	-12,992	[redacted]	PAYPAYカード
[redacted]			
			以下余白

この入出金明細には透かしが入っています。

ご利用代金請求明細書

[redacted] 明香　様

PayPayカード株式会社
本社：東京都新宿区四谷一丁目6番1号
PayPayカードカスタマーサポート：福岡市博多区博多駅前四丁目21番26号

ご請求金額	
ご利用カード	PayPayカード [redacted]
お支払い日	2026/1/27
お支払い口座	[redacted]
請求確定日	2026/1/20
お支払い方法	口座振替
ご請求金額	12,992円

5253/1000×15
=78.79
79P

※ お支払い日の前日までにお支払い口座へご入金ください。
※ 金融機関での手続きの進捗状況により、上記口座からお引き落しができない場合があります。
※ 請求金額の確定前にキャンセルされたり、お支払いいただくことにより、請求金額が0円となった方にも、ご利用内容をご確認いただくために表示しております。

回数指定払い

利用日/キャンセル日	利用店名・商品名	利用者※1	決済方法	支払い区分※2	利用金額	手数料	支払総額	当月支払金額	翌月以降繰越残高	調整額
2025/11/30	ソフトバンクM	本人	PayPayカード	1回	5,253円	0円	5,253円	5,253円	0円	0円
[redacted]										

[redacted]

回数指定払い小計	12,992円	0円	0円

※ 利用店名に（再計算）の記載がある場合、ご利用金額の一部がキャンセルされ、キャンセル分がマイナスされた明細となります。
※ 「ヤフージャパン」と表示されている明細は、Yahoo! JAPANが提供する有料サービスの請求です。
※1 「＊」表示のある明細は、当月新規売上のご利用分です。
※2 お支払い方法に加え、支払回数も併せて表示しております。表示内容については以下をご覧ください。

・1回：1回払い（ボーナス1回払い含む）
・均等：均等分割払い
・リボ：リボ払い
・ボ2回：ボーナス2回払い
・ボ併用：ボーナス併用払い
・一括＋a～d：売上処理時点でご指定された支払い方法の枠を超過したご利用分
・一括＋e・f：弊社会員規約に基づき、支払回数が変更になったご利用分
・1回w：売上処理時点で割賦枠を超えたため、翌月1回払いとなったご利用分
　※ まるごとフラットリボサービス登録中であっても翌月1回払いになります。
※ 請求以外のご入金があった場合、分割払いやボーナス払いに充当されたものは、本来の請求月に調整額として表示いたします。それまでは翌月繰越残高には反映いたしません。
※ 分割支払金は、支払総額を支払回数で割った金額となります。ただし、分割支払金の単位は1円とし、端数が発生した場合は初回に算入しています。

リボ払いに関するサービス名称のご案内

「まるごとフラットリボ」とは、翌月1回払いでのショッピングご利用分を自動的にリボ払いに変更することで、毎月のお支払い金額をフラットに調整できるお支払い方法です。
お買い物の都度、「リボ払い」と指定しなくても自動的にリボ払いになります。毎月のお支払い金額がほぼ一定になり、おまとめ払いで金額支払うことも可能です。
まるごとフラットリボ登録後はカードご利用時に翌月1回払いを選択し、ご利用明細に一括払いの記載がある場合でも、お支払い方法はリボ払いとなります。

※ リボ利用可能枠を超えてカードを利用した場合はご利用加盟店において指定した支払い方法に関らずご利用代金は翌月に一括での1回払いとなります。（当該カード利用にかかわる手数料は請求いたしません。）

リボのお支払い予定			
	ショッピング	キャッシング	リボのお支払い予定小計
前月繰越残高			
新規利用分			
調整額			
残高合計			
元金			
手数料			
任意増額元金			
当月弁済金			円
翌月繰越残高			円

令和7年度　　政務活動費領収書等貼付用紙（東京都議会）

No. 37 － 74

支出日	令和８年１月２９日（木）	政務活動費支出額	４，５５０円
項目（○で囲む）	調査活動補助費　8 会議費 1 人件費　9 グループ活動費 2 事務所費　10 政策推進等活動費 3 事務費　広報・広聴活動費 4 交通費　11 広報紙(誌)発行費 調査・政策立案費　12 HP作成・管理費 5 視察・研修費　13 政策広報費 6 調査委託費　14 会費 ⑦ 資料購入・作成費	支払先	YC府中第一
		使用者(議員名)	増山　あすか
支出目的	政務活動に係る情報収集・政策研究のため		
支出内容	新聞購読料（読売新聞朝刊１月分）	支払額計	4,550円
備考	自宅用１紙除く	按分率	

領収書

区域[redacted] 全戸[redacted] お問合せNo [redacted]
登録番号 T8012401018752

お名前 増山　明香 様
[redacted]

8 年　1 月分 振替

	銘　柄	部数	金　額
1	読売新聞　朝刊　※	1	4,550
2			
3			
	合　計		4,550 円

※は軽減税率 (10.0%対象 0円 消費税 0円)
(8.0%対象 4,550円 消費税 337円)

領収日 28年 1月 29日
新聞購読料の自動振替え実施中、
お気軽にご連絡下さい。

読売新聞・日本経済新聞・報知新聞
府中第一
〒183-0011 東京都府中市白糸台2-67-12
所長 [redacted] Tel(042)365-4676

領収印 [redacted]
※裏面もあわせて内容を十分お読みください。

令和7年度　　政務活動費領収書等貼付用紙（東京都議会）

No. 39－8

支出日	令和8年1月5日（月）	政務活動費支出額	106,566円
項目（○で囲む）	調査活動補助費　8 会議費 1 人件費　9 グループ活動費 2 事務所費　10 政策推進等活動費 3 事務費　広報・広聴活動費 4 交通費　11 広報紙(誌)発行費 調査・政策立案費　12 HP作成・管理費 ⑤ 視察・研修費　13 政策広報費 6 調査委託費　14 会費 7 資料購入・作成費	支払先	(株) タウンツアーズ
		使用者(議員名)	藤崎　こうき
支出目的	FAVAワンヘルス福岡オフィスなどを視察し、今後の都市政策や健康・危機管理施策に生かす		
支出内容	視察交通費・宿泊費 航空券代73,500円、タクシー代14,066円、宿泊費19,000円	支払額計	106,566円
備考	令和7年10月31日～11月1日実施　11月10日支払 総額654,350円の内、該当する639,400円の1名分106,566円計上	按分率	

振込金（兼手数料）受取書

~~預金払戻請求書~~による振込受付書［~~兼手数料~~ 受取書］
~~預金口座振替~~

14時以降、店頭は大変混雑いたしますので、振込依頼書はなるべく午前中にお持ちいただきますようお願い申しあげます。

振込指定日 西暦 2025年11月10日

お受取人

お振込先：[redacted]

預金種目：普通 当座 貯蓄 その他 [redacted]（漢字）

口座番号：（右詰め）[redacted]

支店名：（位、字など、左詰め）[redacted] 支店 出張所

金額：¥654,350 円（億 千万 百万 十万 万 千 百 十 一）

おなまえ カタカナ：カブシキガイシャタウンソアーズ

おなまえ 漢字など：(株)タウンソアーズ 様

実収額：880円

振込手数料（消費税等込み）
消費税10%対象

消費税額：80円

小切手等

ご依頼人

おなまえ カタカナ：トウキョウトキヅカイシヅユウミンシュトウ

おなまえ 漢字など：東京都議会自由民主党 様

日中のご連絡先：0353207210

（現金でお支払の場合）非居住者の方は○をご記入ください＊ ○

お受取人さまがあらかじめ指定された番号がある場合ご記入ください。

インボイス制度：事業者名がご依頼人の「おなまえ」と異なる場合ご記入ください。（事業者名）

- 振込資金の小切手等が不渡りとなったときにはその金額の振込を取消し、その小切手等は権利保全の手続きをしないで当店においてご返却しますのでご了承ください。
- ご指定の口座から預金を払戻して振込む場合、その払戻しができないときには振込はできませんのでご注意ください。
- 振込先銀行・支店へは、依頼人名（カナ文字）・受取人名（カナ文字）のほか預金種目・口座番号を通知します。
- 振込依頼書に記載相違などの不備があった場合には、照会等のために振込が遅延する、および組戻・変更手数料がかかることがあります。

変更手数料	880円	組戻手数料	880円

金額はすべて消費税等を含みます。（2023年10月1日現在）

- やむを得ない事由による通信機器、回線の障害などで振込が遅延することがありますのでご了承ください。
- この振込金受取書または振込受付書は、振込ができない場合などに必要となりますので、大切に保管してください。

＊非居住者とは主に国内に住所を有さない個人を指します。

みずほ銀行をご利用いただきましてありがとうございました。

日本政府 収納 200 みずほ銀行 7.11.10 東京都庁 [redacted] 収納 収納 収納

活　動　記　録　簿

東京都議会自由民主党　藤崎　こうき

年　月　日	令和７年１０月３１日～令和７年１１月１日				
場　　所	FAVA ワンヘルス福岡オフィス･ワンヘルスの森四王寺				
相　手　方	福岡県議会・福岡県				
参加者氏名	小松大祐・浜中のりかた・星大輔・ゆもと良太郎 せりざわ裕次郎・藤崎こうき　６名				
目的・内容 結果　等	FAVA ワンヘルス福岡オフィス及びワンヘルスの森 四王寺を視察する理由は、人・動物・環境の健康を一体的に捉える理念が、制度や施策にとどまらず、市民生活の中でどのように具体化・実装されているかを確認し、今後の都市政策や健康・危機管理施策に生かすためである。				
活動に要した経費	交通費	行　先	利用交通機関	利用区間	金　額
		福岡・羽田	スターフライヤー往復分	羽田～福岡 福岡～羽田	73,500 円
		ワンヘルスの森	ジャンボタクシー	福岡市内 ～ ワンヘルスの森	14,066 円 (84,400 円 ÷６人)
	宿泊費		リッチモンドホテル福岡天神		19,000 円
	合計				106,566 円

日程概要	１０月３１日	12：20	羽田空港発
		14：25	福岡空港着
		15：30	FAVA ワンヘルス福岡オフィス訪問
		15：30	福岡県議会事務局と意見交換
		15：50	福岡県保健医療介護部ワンヘルス総合推進課と意見交換
		16：10	福岡県スポーツ推進基金と意見交換
		16：40	FAVA ワンヘルス福岡オフィス発
		17：00	リッチモンドホテル福岡天神着
	１１月１日	9：00	リッチモンドホテル福岡天神発
		10：00	ワンヘルスの森四王寺着
		10：00	ワンヘルスの森四王寺施設見学
		10：30	施設についての意見交換
		11：20	ワンヘルスの森四王寺発
		12：30	福岡空港着
		14：35	福岡空港発
		16：15	羽田空港着

東京都議会自由民主党　視察報告書

1 視察日時　令和7年10月31日(金)

令和7年11月1日(土)

2 視察場所

10月31日　FAVA ワンヘルス福岡オフィス

11月1日　ワンヘルスの森

3 参加議員

10月31日　6名

11月1日　6名

内訳　両日とも参加した議員　6名

小松大祐、浜中のりかた、星大輔、ゆもと良太郎

せりざわ裕次郎、藤崎こうき

4 視察行程(全体)

10月31日　東京➡福岡(SFJ47)

FAVA ワンヘルス福岡オフィス

① 福岡県議会事務局と意見交換
② 福岡県保健医療介護部ワンヘルス総合推進課と意見交換
③ 福岡県スポーツ推進基金と意見交換

11月1日

ワンヘルスの森四王寺

① 施設見学
② 施設についての意見交換

福岡➡東京(SFJ48)

東京都議会自由民主党　視察報告書

5 視察内容

10月31日(金)FAVA ワンヘルス福岡オフィス

① 福岡県議会事務局と意見交換
福岡県議会から2名出席

秋田章二　自由民主党福岡県議団幹事長
安武弘光　福岡県議会事務局 副理事(兼)法務監

意見交換の概要
・福岡県議団幹事長より挨拶
「本日は、ワンヘルスの取組及び福岡県のワンヘルス推進基本条例について、意見交換の機会をいただき、ありがとうございます。
ワンヘルスとは、人の健康、動物の健康、環境の健全性を一体として捉え、相互に関係する課題に総合的に対応していく考え方です。感染症対策や食の安全、環境問題など、複雑化する社会課題に対応するうえで、極めて重要な理念であると考えています。
福岡県では、この考え方を県政の基本に据え、全国に先駆けてワンヘルス推進基本条例を制定しました。行政だけでなく、県民、事業者、関係団体が連携し、持続可能な社会の実現を目指すことを条例に明確に位置付けています。
今後も、ワンヘルスの理念を具体的な施策として着実に進め、県民の安心・安全な暮らしにつなげていけるよう、県議会として取り組んでまいります。」

・次に、安武弘光　福岡県議会事務局 副理事(兼)法務監より「福岡県ワンヘルス推進基本条例等について」説明があり、その後、質疑応答

◎小松大祐　議員

ワンヘルス推進基本条例を制定した意義と、県政における位置付けについて伺う。

○安武弘光　福岡県議会事務局 副理事(兼)法務監

ワンヘルスとは、人の健康、動物の健康、環境の健全性を一体のものとして捉え、分野横断的に課題解決を図る考え方である。近年、感染症の拡大や環境問題の深刻化など、単一分野では対応が困難な課題が顕在化している。こうした中、本条例は、ワンヘルスの理念を県政の基本として明確に位置付け、行政のみならず、県民、事業者、関係団体が連携して取り組む枠組みを示した点に大きな意義がある。本県としては、条例を単なる理念にとどめることなく、今後の施策立案・事業展開の指針として活用していく。

◎星　大輔　議員

ワンヘルス推進基本条例を実効性あるものとするため、今後どのように取り組んでいくか。

○安武弘光　福岡県議会事務局 副理事(兼)法務監

条例の実効性を確保するためには、具体的な施策への反映と、県民理解の促進が重要である。本県では、関係部局が連携し、感染症対策、食の安全、環境保全、人材育成など、ワンヘルスの視点を取り入れた取組を進めている。また、研究機関や専門人材の知見を活用するとともに、県民や事業者への情報発信や普及啓発にも力を入れていく。今後も、条例の理念を現場で生かし、県民の安心・安全な暮らしと持続可能な地域づくりにつなげていく。

② 福岡県保健医療介護部ワンヘルス総合推進課と意見交換

福岡県保健医療介護部　ワンヘルス総合推進課　宮嵜　敬介　課長から
「福岡県のワンヘルスの取組」について説明があり、その後、意見交換

◎ゆもと　良太郎　議員

福岡県におけるワンヘルス推進体制は、ワンヘルス推進基本条例とどのように連動し、取組の実効性を確保しているのか。

○福岡県保健医療介護部　ワンヘルス総合推進課　宮嵜　敬介　課長

福岡県では、ワンヘルス推進基本条例において、ワンヘルスの理念や基本的な方向性、関係主体の役割を明確に位置付けている。これを受け、県政全体で取組を推進するため、関係部局が連携する横断的な推進体制を構築し、条例の趣旨を具体的な施策へと落とし込んでいる。また、条例に基づき、行政のみならず、県民、事業者、関係団体との連携を図り

ながら、情報共有や施策調整を行うことで、取組の実効性を高めている。今後も、条例を制度的な基盤とし、推進体制を通じてワンヘルスの取組を着実に進めていく。

◎せりざわ　裕次郎　議員

ワンヘルス推進基本条例は理念を掲げるにとどまり、具体的な施策や成果が見えにくいとの指摘もある。条例を「理念倒れ」に終わらせないため、県としてどのように実効性を確保しているのか。

○福岡県保健医療介護部　ワンヘルス総合推進課　宮嵜　敬介　課長

本条例は、単に理念を示すものではなく、県政運営における基本的な考え方として位置付けている。条例の制定を契機に、関係部局が連携する推進体制を構築し、感染症対策、動物衛生、環境保全などの分野において、ワンヘルスの視点を施策に具体的に反映している。また、研究機関や専門家の知見を活用し、科学的根拠に基づく取組を進めるとともに、県民や事業者への普及啓発にも取り組んでいる。今後も、取組の状況を検証しながら改善を重ね、条例の理念を実効性ある施策として着実に形にしていく。

③　福岡県スポーツ推進基金と意見交換

(公財)福岡県スポーツ推進基金　[redacted]専務理事　より

「ONE　HEALTH×SPORTS　“ワンヘルス”が“スポーツ”を、“スポーツ”で“ワンヘルス”を」について説明があり、その後、質疑応答

◎浜中　のりかた　議員

公益財団法人福岡県スポーツ推進基金が進める「ONE HEALTH × SPORTS」事業は、ワンヘルスの理念をスポーツ分野でどのように具体化しているのか

○福岡県スポーツ推進基金　[redacted]　専務理事

「ONE HEALTH × SPORTS」事業では、人の健康、動物の健康、環境の健全性を一体として捉えるワンヘルスの理念を、スポーツを通じて実践する取組を進めている。

具体的には、県民がスポーツに親しむ機会を創出することで心身の健康増進を図るとともに、自然環境や地域資源を生かしたスポーツイベント等を通じて、環境への理解や配慮を促している。また、子どもから高齢者まで幅広い世代が参加できる取組とすることで、健康づくりと社会的つながりの強化を同時に実現し、ワンヘルスの考え方を身近なものとして県民に広げている。

東京都議会自由民主党　視察報告書

◎藤崎　こうき　議員
「スポーツでワンヘルスを」という視点において、本事業は県民の行動変容や地域への波及効果をどのように期待しているのか。

○福岡県スポーツ推進基金[redacted]専務理事
本事業では、スポーツを入口として、健康意識の向上や日常的な運動習慣の定着を図るとともに、環境や共生に対する理解を深めることを目的としている。スポーツイベントや関連プログラムを通じて、参加者が自らの健康だけでなく、地域や環境との関わりを意識するきっかけを創出している。今後は、地域団体や学校、スポーツ関係者との連携を深めることで、取組を各地域へ波及させ、スポーツを通じたワンヘルスの実践が県民生活に根付くことを期待している。

11月1日(土)ワンヘルスの森　四王寺

① 施設見学
四王寺境内に整備されたワンヘルスの森について施設見学を行い、ワンヘルスすなわち人の健康、動物の健康、環境の健全性を一体的に捉える理念が、都市空間の中で具体的に実装されている状況を確認した。本施設は、歴史と文化を有する寺院空間を活かし、理念を掲げるにとどまらず、来訪者が日常の中で体感できる実践の場として位置付けられている。在来植物を中心とした植栽や生態系への配慮、参拝者が自然と触れ合いながら回遊できる動線設計など、環境負荷を抑えつつ心身の安らぎを提供する工夫が随所に見られ、都市部にありながら静穏で落ち着いた環境が確保されている点が印象的であった。参拝者や地域住民が日常的に立ち寄ることで、健康増進やリフレッシュ効果が期待されるとともに、世代を問わず自然や共生への理解を深める啓発効果も見込まれる。さらに、教育・環境学習、健康づくり、地域交流等への展開可能性も示されており、行政施策や地域活動と連動することで、持続的な取組へ発展する余地が大きい。今回の視察を通じ、ワンヘルスの理念を可視化し、市民生活に自然に溶け込ませることの重要性を改めて認識する有意義な機会であった。

② 施設についての意見交換
ワンヘルスの森ボランティアガイド
福岡県獣医師会[redacted]副会長
・ワンヘルスの森についての概要についてボランティアガイドから説明があった後、福岡県

東京都議会自由民主党　視察報告書

獣医師会[redacted]副会長から「ワンヘルス並びに人獣共通感染症」について説明があり、その後、意見交換、質疑応答

◎小松大祐　議員
ワンヘルスの観点から、人獣共通感染症対策において獣医師が果たす役割をどのように位置付けるべきか、見解を伺う。

○福岡県獣医師会[redacted]副会長
人獣共通感染症対策において、獣医師は動物側からの早期発見・監視の最前線を担う極めて重要な存在である。家畜や伴侶動物、野生動物の健康状態を的確に把握し、異常を早期に察知することは、人への感染拡大を未然に防ぐうえで不可欠である。ワンヘルスの理念の下、医師、獣医師、行政が情報を共有し、分野横断的に連携する体制を構築することが重要である。

◎小松大祐　議員
近年懸念されている新興・再興感染症を含め、人獣共通感染症への対応において、今後特に強化すべき取組は何か。

○福岡県獣医師会[redacted]副会長
今後は、動物由来感染症のサーベイランス体制の強化が最も重要である。具体的には、獣医師による日常診療や検査で得られる知見を迅速に行政や医療分野と共有できる仕組みの整備が求められる。また、野生動物対策や飼育環境の改善、適切なワクチン接種の推進など、予防に重点を置いた対策を講じることが、結果として人の健康を守ることにつながる。

◎浜中　のりかた　議員
ワンヘルスの取組を県民に浸透させるために、獣医師会と行政が連携して果たすべき役割について伺う。

○福岡県獣医師会[redacted]副会長
ワンヘルスの取組を持続的なものとするためには、県民一人ひとりの理解と行動が不可欠である。そのため、獣医師会と行政が連携し、学校教育や地域イベント等を通じて、人・動物・環境の健康が相互に関係していることを分かりやすく発信していく必要がある。専門性を有する獣医師が科学的知見を伝え、行政が制度や施策として支えることで、ワンヘルスの理念を社会全体に根付かせていくことが重要である。

◎星　大輔　議員
ワンヘルスの森を実際に見学し、動物、環境、人の関係性を一体的に学べる施設であると感じた。一方で、こうした理念型施設は「分かりにくい」「一部の関係者向けにとどまる」との指摘もある。県民、とりわけ子どもや若い世代に対し、ワンヘルスの理念をどのように分かりやすく伝え、日常行動につなげていく考えか。

○ボランティアガイド
ワンヘルスの理念を県民に浸透させるためには、専門的な説明にとどまらず、体験を通じて理解していただくことが重要であると考えている。ワンヘルスの森においては、動物とのふれあい、自然環境の観察、感染症や環境保全に関する展示などを通じて、子どもから大人までが直感的に学べる工夫を行っている。今後は、学校教育や地域イベントとも連携し、見学プログラムや出前講座を充実させることで、県民一人ひとりの行動変容につなげていきたい。

◎ゆもと　良太郎　議員
施設内では、人獣共通感染症や環境変化が人の健康に与える影響についての展示も確認した。近年、新興・再興感染症への備えが重要性を増す中で、ワンヘルスの森は、県の危機管理や公衆衛生施策とどのように連携しているのか。

○ボランティアガイド
人獣共通感染症への対応は、医療、獣医療、環境分野が連携して初めて効果を発揮するものであり、まさにワンヘルスの考え方が不可欠である。ワンヘルスの森では、県の保健医療部局や獣医師会、大学等と連携し、最新の知見を反映した展示や研修を行っている。また、平時から人材育成や情報共有を進めることで、有事の際にも迅速に連携できる体制づくりに寄与しており、県全体の公衆衛生・危機管理体制の底上げにつなげている。

◎せりざわ裕次郎　議員
ワンヘルスの森は理念を発信する拠点として重要である一方、持続的な運営と成果の「見える化」が課題となる。今後、この施設をどのような評価指標で検証し、県のワンヘルス施策全体にどう反映させていくのか。

○ボランティアガイド
ご指摘のとおり、理念を掲げるだけでなく、具体的な成果を示すことが重要である。
ワンヘルスの森については、来場者数や参加プログラム数といった定量的指標に加え、ア

ンケートによる理解度や満足度、教育・人材育成への波及効果など、定性的な評価も行っていく。これらの結果を検証し、条例や推進計画に基づく施策の改善につなげることで、ワンヘルスの理念が県民生活に根付くよう、不断の見直しを行っていく。

◎藤崎こうき　議員
今回の施設見学では、行政だけでなく、獣医師会や大学、民間団体など多様な主体が関与している点が印象的であった。ワンヘルスの森を核として、今後、産学官や地域団体との連携をどのように発展させ、地域課題の解決や人材育成につなげていく考えか。

○ボランティアガイド
ワンヘルスの取組を実効性あるものとするためには、行政単独ではなく、多様な主体との連携が不可欠である。ワンヘルスの森は、産学官や地域団体が集い、知見や経験を共有する拠点としての役割を担っている。今後は、獣医師会や大学との共同研究、企業や地域団体と連携した啓発事業、次世代を担う人材育成プログラムなどを展開し、地域課題の解決と人材の循環を生み出す場として、さらなる機能強化を図っていく。

6 まとめ

10月31日から11月1日にかけて、福岡県におけるワンヘルスの取組について、FAVAワンヘルス福岡オフィス及びワンヘルスの森 四王寺を訪問し、関係者との意見交換および施設見学を行った。福岡県では、人の健康、動物の健康、環境の健全性を一体として捉えるワンヘルスの理念を県政の基本に据え、全国に先駆けてワンヘルス推進基本条例を制定し、関係部局が連携する横断的な推進体制の下、感染症対策、動物衛生、環境保全、健康づくり等の施策に具体的に反映していることが確認された。また、県民や事業者、関係団体との連携を重視し、理念が理念倒れとならないよう、普及啓発や人材育成、施策の検証・改善を重ねている点が印象的であった。さらに、スポーツ分野においては「ONE HEALTH×SPORTS」の取組を通じ、健康増進と環境への理解を同時に促し、県民の行動変容や地域への波及を目指していることが示された。ワンヘルスの森四天王寺では、歴史ある寺院空間を活かし、在来植物や生態系に配慮した環境整備により、理念を日常の中で体感できる実践の場が形成されており、教育、健康づくり、地域交流への展開可能性も大きい。獣医師会からは、人獣共通感染症対策における獣医師の役割や、医療・行政との分野横断的連携の重要性が示され、平時からの情報共有と人材育成が有事への備えにつながるとの認識が共有された。今回の視察を通じ、福岡県におけるワンヘルスの取組は、条例、推進体制、具体施策、現場実装までが一体的に構築されており、理念を可視化し、県民生活に自然に溶け込ませていく先進的なモデルであることを改めて認識した。都議会としても、来年東京で開催される世界獣医師会大会を重要な契機と捉え、ワンヘルスの考え方を広く発信・普及させ、都民の健康と安全、持続可能な都市づくりにつなげていく必要があると考える。

東京都議会自由民主党　視察報告書

10月31日(金)FAVA ワンヘルス福岡オフィスでの様子

① 秋田章二　自由民主党福岡県議団幹事長からのご挨拶

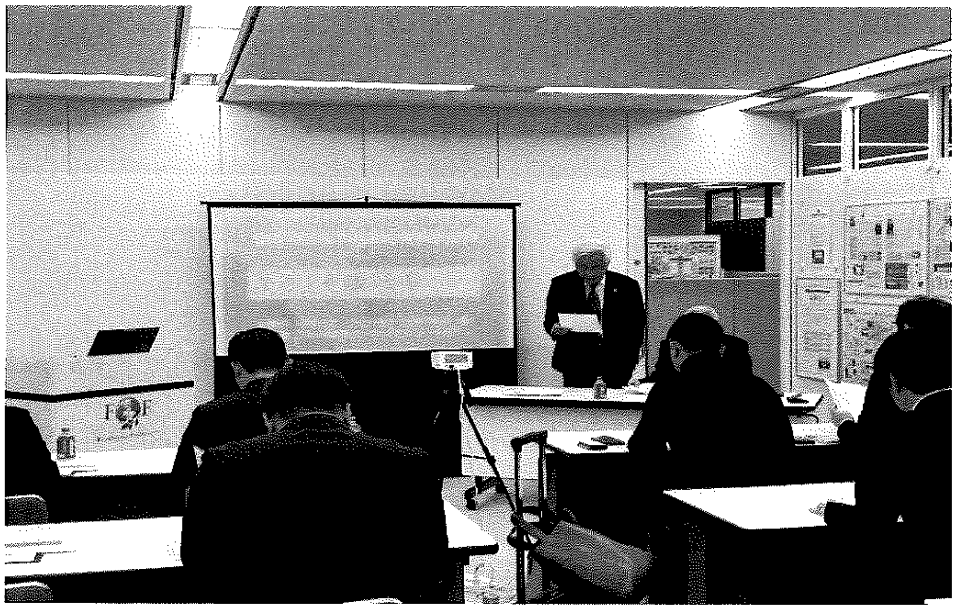

② 安武弘光　福岡県議会事務局 副理事(兼)法務監からの説明

東京都議会自由民主党　視察報告書

③ 意見交換の様子

④ （公財）福岡県スポーツ推進基金 [redacted] 専務理事からの説明

東京都議会自由民主党　視察報告書

11月1日(土)ワンヘルスの森 四王寺での様子

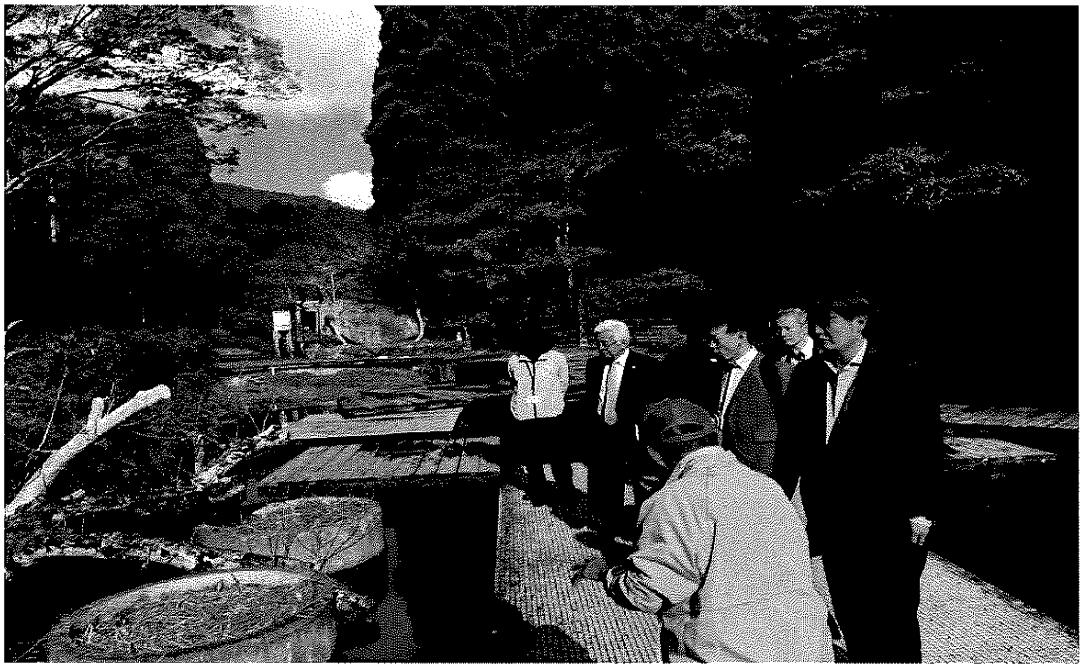

⑤ 施設見学

⑥ ボランティアガイドからの説明

東京都議会自由民主党　視察報告書

⑦ 施設見学

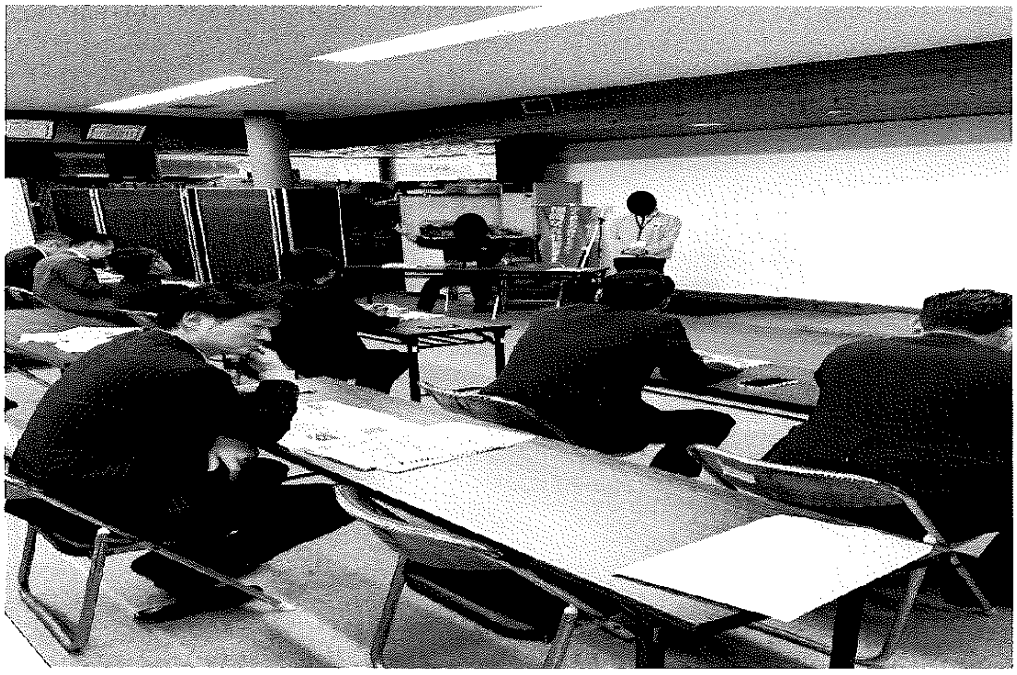

⑧ 福岡県獣医師会 [redacted] 副会長からの説明

令和7年度　　政務活動費領収書等貼付用紙（東京都議会）

No. 39－9

支出日	令和８年１月３０日（金）	政務活動費支出額	６９，３０２円
項目（○で囲む）	調査活動補助費　8 会議費 ① 人件費　9 グループ活動費 2 事務所費　10 政策推進等活動費 3 事務費　広報・広聴活動費 4 交通費　11 広報紙(誌)発行費 調査・政策立案費　12 HP作成・管理費 5 視察・研修費　13 政策広報費 6 調査委託費　14 会費 7 資料購入・作成費	支払先	[redacted]
		使用者(議員名)	藤崎　こうき
支出目的	政務活動を補助する職員雇用するため		
支出内容	給与（１月分）	支払額計	69,302円
備考	職員従事協定書に基づく額 （138,605円）×1/2	按分率	

領　収　証

自由民主党東京都墨田区第十六支部 様　　R 8 年 1 月 30 日

★	1	3	8	6	0	5		

但　1月分給与として

上記正に領収いたしました

内　訳	
税抜金額	
消費税額等(　%)	
内　訳	
税抜金額	
消費税額等(　%)	

[redacted]

登録番号

GR270025

令和7年度　政務活動費領収書等貼付用紙（東京都議会）

No. 40－24

支出日	令和8年1月5日（月）	政務活動費支出額	34,451円
項目（○で囲む）	調査活動補助費　8 会議費 1 人件費　9 グループ活動費 2 事務所費　10 政策推進等活動費 3 事務費　広報・広聴活動費 4 交通費　11 広報紙(誌)発行費 調査・政策立案費　12 HP作成・管理費 ⑤ 視察・研修費　13 政策広報費 6 調査委託費　14 会費 7 資料購入・作成費	支払先	全日本空輸（株）　他
		使用者(議員名)	山﨑　一輝
支出目的	令和7年台風22号、23号により被害を受けた八丈島の 被災地を視察し、応急・復旧についての対策を検討する		
支出内容	視察交通費 航空券代・32,820円、レンタカー代・1,300円、燃料代・331円	支払額計	34,451円
備考	令和7年11月4日実施 令和7年10月23日、11月4日支出	按分率	

領収書

WEB 9ab0b90358-00000-101327-0-1100
表示日 2025年11月19日(水)

トウキョウトギカイジユウミンシュトウ　　様

金額	¥196,920- (税込) コンビニ支払い (消費税10%対象 ¥196,920- (税込))
但し	運賃および税金・料金等
航空券発行日	2025年10月23日(木)

航空券番号	1010458688173012		1010458688173023	
	1010458688174014		1010458688174025	
	1010458688175016		1010458688175020	
	1010458688176011		1010458688176022	
	1010458688177013		1010458688177024	
	1010458688178015		1010458688178026	
照会番号	LKHGNX	3KHHZK	XKMZW1	6KMS21
	YKETFP	KKL0W9		

上記、正に領収いたしました。

ANA | A STAR ALLIANCE MEMBER

全日本空輸株式会社　All Nippon Airways Co.,Ltd.
登録番号：T1010401099027

収入
印紙

領　収　書

2025年11月04日
No. r31328231

この度当店をご利用いただきましてありがとうございます。
当店オススメのお店は定食屋さんで　まごら　でございます。
AM7:00～9:00　11：00～13：30　17:00～21：00　金曜日定休日でございます。
ベーカリーでオススメはパモンです水曜日定休日です。
釣り餌を釣りレンタカー以外に乗せたら特別清掃料金で55,000円を請求いたします。

合計金額　**9,100 円**

上記正に領収いたしました。

COCO'S RENTACAR
〒100-1511
東京都八丈島八丈町三根177
会社名　COCO'S　Family株式会社
〒100-1401　東京都八丈島八丈町大賀郷7958-4
TEL080-7348-4675
登録番号：T7021001047947

但し書き：レンタカー代として

内容	数量	単価(税込)	小計(税込)
出発 2025/11/04 08:30 八丈島			
返却 2025/11/04 18:00 八丈島 (1日)			
車輌:ステップワゴン6020　品川505わ6020	1	8,000	8,000
免責補償	1	1,100	1,100

合計料金	9,100	消費税	827
(10%対象	9,100	消費税	827)
(8%対象	0	消費税	0)

※印は軽減税率(8%)対象項目です

※この領収書は、都議会自民党の視察の時のものである。

IDEMITSU

領収書

印紙

262539

護神給油所
TEL 04996-2-0637
株式会社　護神
東京都八丈島八丈町三根418-1
TEL 04996-2-0637

登録番号 T7010001131274
売上　2025年11月 4日
16:43
上　様　手
現金フリー 00-262539-90001-0001-9

出光ゼアス　P- 2(内)
11.55L　@201.0　2321円

合計　2,321円
(内、消費税等(10.00%)　211円)

釣銭　1 万円:　7,679円
5 千円:　2,679円
3 千円:　679円

伝No: 10081　担当:0004[redacted]

活動記録簿

東京都議会自由民主党　山　﨑　一　輝

年　月　日	令和７年１１月４日（火）					
場　　所	八丈島					
相　手　方	東京都八丈支庁、八丈町、八丈町商工会、八丈町建設業協会					
参加者氏名	三宅正彦、山﨑一輝、ほっち易隆、河野ゆうき、渋谷信之、星大輔、本橋たくみ　　合計７名					
目的・内容 結果　等	令和７年台風２２号、２３号により被害を受けた八丈島の被災地を視察し、応急・復旧についての対策を検討する					
日程概要	月日	時間	内容			
	１１月４日	7:25	羽田空港発			
		8:20	八丈島空港着			
		9:00	八丈支庁訪問（意見交換）			
		10:00	八丈町役場訪問（意見交換）			
		11:00	八丈町商工会訪問（意見交換）			
		11:40	被災地視察(大賀郷、三根)			
		12:30	休憩			
		13:30	八丈町建設業協会（意見交換）			
		14:45	被災地視察(八重根漁港)　(南原スポーツ公園)			
		16:00	被災地視察(末吉地区)			
		17:30	八丈島空港発			
		18:30	羽田空港着			
活動に要した経費	交通費	行先	利用交通機関	利用区間	金額	備考
		八丈島	航空路	羽田⇔八丈島	32,820	
		島　内	レンタカー	被災地	1,300	9,100÷7
		〃	燃料費		331	2,321÷7
	合計				34,451	
備　　考						

【東京都八丈支庁舎】11/4　9時～10時　@八丈支庁舎

10月9日の台風第22号、その後の23号における被害状況、復旧状況を都職員から聴取し、その後意見交換を行った。
倒壊箇所は50箇所以上、電柱、倒木により通行止めや片側走行になっている箇所もまだあり。
末吉地区の大規模な崩落については、都職員宿舎や、旧末吉小跡地の開館間もない「八丈島の海山暮らし館」も濁流が流れ込み、大きな被害が出た。
その目の前の都道が大規模に崩落し、車両も落下。う回路を造ったのち、現在緊急工事を行っている。
その他、多くの都道沿いにおいてもがけ崩れが多く発生している。
町道（90箇所以上）、の被災箇所等を都は把握しておらず、今後の連携を要望した。

被害を受けた中小企業に対して、産業労働局から支援を実施。建設業、商工会、漁業、農業関係者からも直接お話を伺った。
漁業に関しては、水不足が未だ続いており、製氷ができない関係等で漁に出られていない。
また、漁港の屋根部分等が破損が大きいところもあり危険が及んでいる。
農業にかんしても、大型冷蔵庫等の破損もあり、心配の声が聞かれた。
農業、漁業、中小企業の更なる施設設備の支援を強く要望した。
また、農道の被災状況は現在調査中でこちらも早急な対応を要望した。
八重根港の防波堤のケーソン6mのずれを確認。
11月中には緊急対応を予定。
災害廃棄物は本来、町主体だが、環境局と連携して支庁が中心となって行っていくことを要望。
罹災証明発行が始まり、その後、廃棄物が増えることが予想される。
廃棄物のボリュームのデータを出す準備を進めている。
倒木の木をチップにする機械導入も早期に実施するよう要望。

避難者、2次避難者は13世帯16名がホテル避難。
水道局において、鋭意復旧に努めているが、311世帯が未だ断水（11/4現在）
国における、激甚災害はもうまもなく指定される予定
また、断水のため、海上保安庁の巡視船で給水支援の水が全て島に上げられなかった原因追及、大工不足、資材不足、都が提供したキャンピングカー等についても意見交換。
町と都の連携と、都庁全体での対応を強く求めた。

【八丈島視察】

視察先　　八丈島町役場　11月4日（火）10時～11時

八丈島　山下奉也　町長

　　山越　整　副町長

山下町長・山越副町長と面会し、八丈島の現状との対応について意見交換を行った。

最初に都議から、支庁との連携は機能しているかとの問いがあり、

支庁との連携はうまくいっている。支庁含む総務局だけでなく水道局、環境局等各局による支援は大変ありがたい。今後、ライフラインの復旧が一段落しても、今後の復興が一層大変なので、引き続き人的派遣を継続していただきたいとのことであった。

災害で発生したがれきの処理を、環境局の支援を受けながらグラウンドを活用して町で分別して処理している。との声に対し、町による対応には人的な限界があり、全部東京湾の廃棄物処理場まで運搬し、事業者に分別して処理してもらったほうがいいのではないかとの意見があった。

キャンピングカーの派遣もありがたい。様々な事情により、現在は東京都から派遣された方の休憩や会議で使っている。

応急仮設住宅は法的に災害発生から30日以内に着工しなければならない、しかし建築基準法にのっとって造ると建築確認等、とても３０日以内ではできない。様々な法律の違いによる問題は、国から派遣された人材がいないと調整できない。引き続き国からの人材派遣は重要。

最後に、町としては、復旧を進めるため全力で取り組んできたが、今後の復旧を考えると、一層の東京都からの人的・財政的支援が必要であり、引き続き支援をお願いしたいとの要望をいただいた。

八丈島商工会　11月4日（火）11時～11時30分

[redacted]会長

飲食店の打撃は大きく、客足が戻らない。商工会にも緊急融資の相談が来ている。ただどこも高齢化しており、融資を受けてもいつまで続けられるかという問題がある。

また、観光業の打撃はさらに深く、何らかのテコ入れはできないか。以前の（GO TO 八丈島）キャンペーンのように（GO TO 八丈島）キャンペーンはできないかとの意見だった。

都議からは、都による支援が必要ではないか。利子補給による緊急融資などを考えるべきとの声があった。（GO TO 八丈島）についても都で検討すべきだとの声があった。

八丈町建設業協会との意見交換　11/4　１３時３０分１４時３０分　@協会事務所

八丈町建設業協会 [redacted]会長からの被害状況説明と要望事項について

２０２５年10月上旬に相次いで接近・通過した台風２２号・２３号により八丈島は大きな被害を受けた。

●台風被害の主な状況
・断水：広い範囲で断水が長期間発生した。
・土砂災害・道路被害：大雨と強風により土砂崩れが多発し、町道や林道で通行止めが発生、特に八丈富士や三原山方面の被害が目立った。
・建物被害：猛烈な風（最大瞬間風速５０ｍ／Ｓ超を観測した地域もあった）により、家屋の損壊や停電が発生。
・ライフライン：停電も発生し、携帯基地局も被害を受け、安否確認が困難になった時期があった。
・復旧状況：被害は甚大で、災害派遣された自衛隊による給水・給食・給食・入浴支援などが行われた。現在は復旧作業が進められている。

●協会からの要望事項
・建設資材が不足し、家屋の復旧がままならない状況で、随時復旧対応にあたってはいるものの、人手不足もあり時間がかかっている。
　物資と技術人材の支援をお願いする。
・災害廃棄物について、運搬作業をしているが、災害廃棄物の分別があることにより時間がかかっている。
　分別をせずに舟で運搬して、内地で分別作業を行っていただければ効率が上がる。
・都道、町道をはじめ道路の早期普及をお願いしたい。
・長期的に土砂災害対策については、砂防堤防等の施設整備をお願いしたい。

八丈町役場にて、山下町長・山越副町長と面会し、八丈島の現状と対応について意見交換

八丈町商工会 [redacted]会長と被災者への緊急融資等についての意見交換

大賀郷地区被災住宅

町立富士中学校体育館

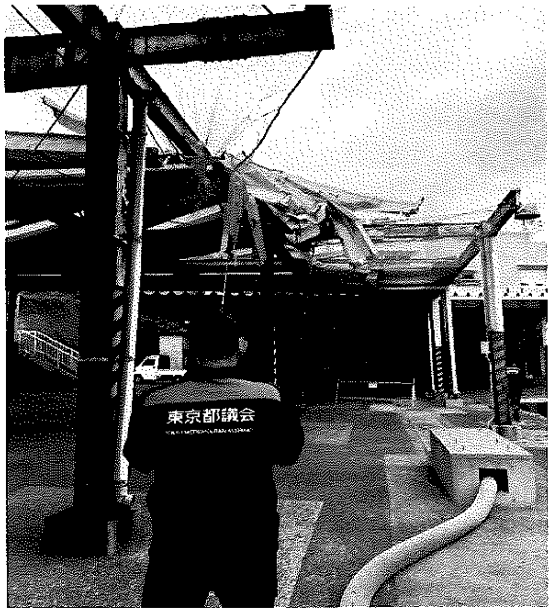

八重根漁港

南原スポーツ公園（災害廃棄物集積場）

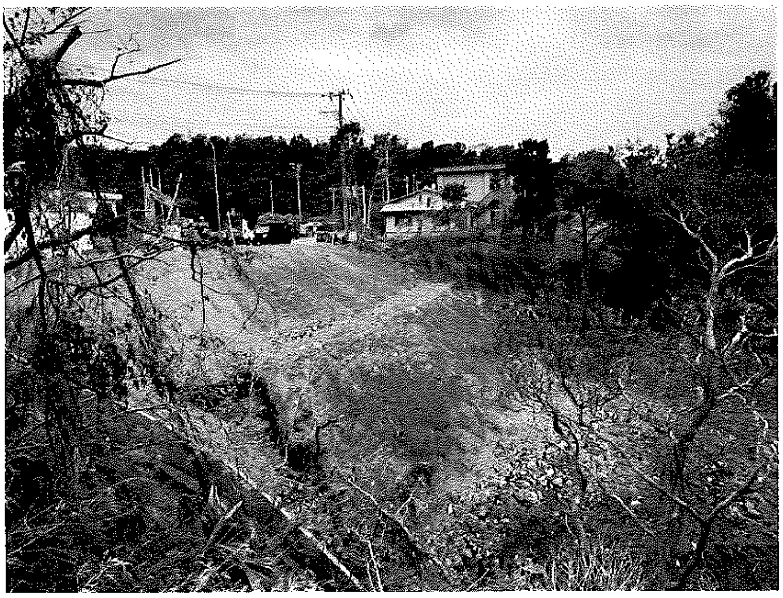

末吉地区土石流被災地

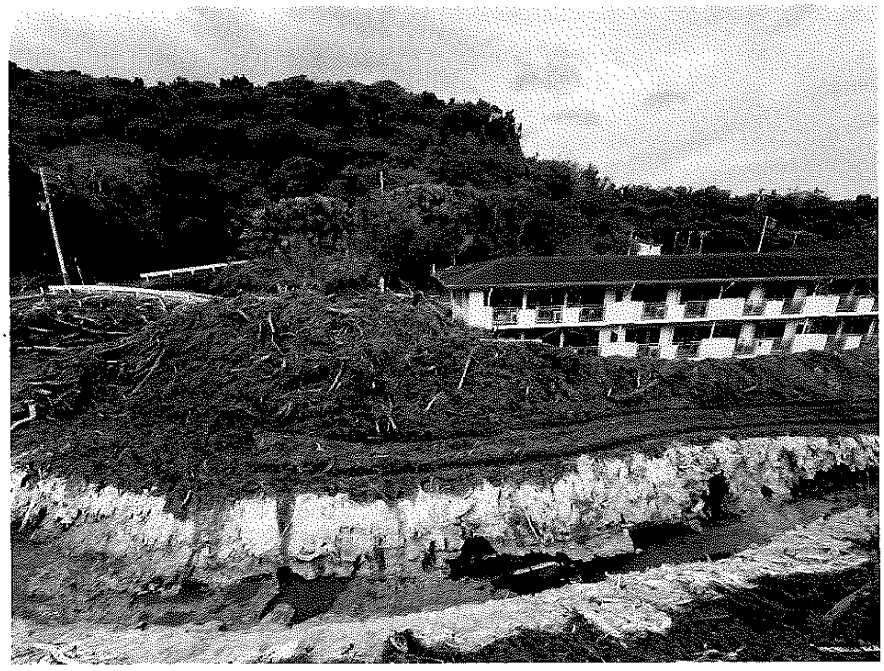

末吉地区土石流被災地（交流施設）

令和7年度　　政務活動費領収書等貼付用紙（東京都議会）

No. 40－25

支出日	令和8年1月5日（月）	政務活動費支出額	11,882円
項目（○で囲む）	調査活動補助費　8 会議費 1 人件費　9 グループ活動費 2 事務所費　10 政策推進等活動費 ③ 事務費　広報・広聴活動費 4 交通費　11 広報紙(誌)発行費 調査・政策立案費　12 HP作成・管理費 5 視察・研修費　13 政策広報費 6 調査委託費　14 会費 7 資料購入・作成費	支払先	NTTファイナンス（株）
		使用者(議員名)	山﨑　一輝
支出目的	政務活動に係る通信のため		
支出内容	電話・インターネット接続料（12月請求分）	支払額計	23,764円
備考	支払額28,758円から電報料金4,994円（消費税含む）を除く23,764円を計上	按分率	1/2

ご利用明細票

お取扱日	店　番	お取引内容
08-01-05	00851	料金払込 PE

記　号	番　号
***	***

取扱番号	お取引金額
N139	*28,758
	残　高

[redacted]

払込金額　　*28,758円

払込内容ＮＴＴファイナンス
２０２５年１２月分

ご利用いただきましてありがとうございました。

ゆうちょ銀行

印紙税申告納付につき麹町税務署承認済

令和7年度　　政務活動費領収書等貼付用紙（東京都議会）

No. 40－26

支出日	令和８年１月２１日（水）	政務活動費支出額	１，７００円
項目（○で囲む）	調査活動補助費　8 会議費 1 人件費　9 グループ活動費 2 事務所費　10 政策推進等活動費 3 事務費　広報・広聴活動費 ④ 交通費　11 広報紙(誌)発行費 調査・政策立案費　12 HP作成・管理費 5 視察・研修費　13 政策広報費 6 調査委託費　14 会費 7 資料購入・作成費	支払先	(有)平林油店
		使用者(議員名)	山﨑　一輝
支出目的	政務活動に車を使用するため		
支出内容	ガソリン代（12月分）	支払額計	6,803円
備考	車両No.２０２３	按分率	1/4

領収書

H8 年 1 月 21 日

山崎 一輝 様

①	現金	円
2	小切手	円
3	振込	円
4	手形	円
	期日	年 月 日
5	相殺	円
	調整	円

印紙

¥6,803,— 円

ガソリン代

登録番号 T8010602007426

(有)平林油店 南砂SS

担当者印

令和7年度　　政務活動費領収書等貼付用紙（東京都議会）

No. 40－27

支出日	令和８年１月２６日（月）	政務活動費支出額	４，８００円
項目（○で囲む）	調査活動補助費　8 会議費 1 人件費　9 グループ活動費 2 事務所費　10 政策推進等活動費 3 事務費　広報・広聴活動費 4 交通費　11 広報紙(誌)発行費 調査・政策立案費　12 HP作成・管理費 5 視察・研修費　13 政策広報費 6 調査委託費　14 会費 ⑦ 資料購入・作成費	支払先	読売センター東陽南砂町
		使用者(議員名)	山崎　一輝
支出目的	政務活動に係る情報収集・政策研究のため		
支出内容	新聞購読料（読売新聞1月分）	支払額計	4,800円
備考	自宅用１紙除く	按分率	

領収書

T1010601046563　　区域008-00　全戸No [redacted]　※問合せNo [redacted]

お名前　山崎一輝事務所　様　2,400P　よみとく

南砂2-28-15

※は軽減税率対象　8%対象　¥4,800　(税　¥356)

2026年01月

	銘　柄	部数	金額
1	※ 読売新聞	1	4,800
2			
3			
合計			4,800円

◇左記の通り領収しました

朝刊不着、その他お問い合わせは
０１２０４３５７１２
へご連絡下さい

領収日 2026年 1月 26日

東京都江東区南砂5－10－7
読売センター東陽南砂町
所長 [redacted]
電話　３６４４－５７１２

領収印 [redacted]

令和7年度　　政務活動費領収書等貼付用紙（東京都議会）

No. 40－28

支出日	令和８年１月３０日（金）	政務活動費支出額	１１，９７８円
項目（○で囲む）	調査活動補助費　8 会議費 1 人件費　9 グループ活動費 2 事務所費　10 政策推進等活動費 ③ 事務費　広報・広聴活動費 4 交通費　11 広報紙(誌)発行費 調査・政策立案費　12 HP作成・管理費 5 視察・研修費　13 政策広報費 6 調査委託費　14 会費 7 資料購入・作成費	支払先	NTTファイナンス（株）
		使用者（議員名）	山﨑　一輝
支出目的	政務活動に係る通信のため		
支出内容	電話・インターネット接続料（1月請求分）	支払額計	23,957円
備考	支払額26,454円から電報料金2,497円（消費税含む）を除く23,957円を計上	按分率	1/2

電話料金等払込受領証

東日本ご利用分

ご請求先氏名
山崎　一輝　事務所
様

お客様番号
[redacted]

2026年　1月ご請求分

金額(円)
¥26,454-

受取人
NTTファイナンス株式会社

お問合せ先　(無料)
0800-3330111

領　収　日　附　印

セブンイレブン
26.1.30
[redacted]③
471601

収入印紙貼付欄

(金融機関・CVS用)→お客様

ATMまたはゆうちょ銀行・郵便局でお支払いの場合は、左側2枚をお出しください。上記以外でお支払いの場合は切り取らないでください。

令和7年度　　政務活動費領収書等貼付用紙（東京都議会）

No. 40－29

支出日	令和８年１月３０日（金）	政務活動費支出額	１２５,０００円
項目（○で囲む）	調査活動補助費　8 会議費 ① 人件費　9 グループ活動費 2 事務所費　10 政策推進等活動費 3 事務費　広報・広聴活動費 4 交通費　11 広報紙(誌)発行費 調査・政策立案費　12 HP作成・管理費 5 視察・研修費　13 政策広報費 6 調査委託費　14 会費 7 資料購入・作成費	支払先	[redacted]
		使用者(議員名)	山﨑　一輝
支出目的	政務活動を補助する職員を雇用するため		
支出内容	給料（1月分）	支払額計	250,000円
備考		按分率	1/2

領　収　証

No.

山崎一輝　様

令和8年1月30日

★ ¥250,000-

但　1月分給料

上記正に領収いたしました

内　訳

税抜金額

消費税額等(　%)

[redacted]

令和7年度　　政務活動費領収書等貼付用紙（東京都議会）

No. 40 - 30

支出日	令和８年１月３０日（金）	政務活動費 支出額	１２５,０００円
項目 (○で囲む)	調査活動補助費　8 会議費 ① 人件費　9 グループ活動費 2 事務所費　10 政策推進等活動費 3 事務費　広報・広聴活動費 4 交通費　11 広報紙(誌)発行費 調査・政策立案費　12 HP作成・管理費 5 視察・研修費　13 政策広報費 6 調査委託費　14 会費 7 資料購入・作成費	支払先	[redacted]
		使用者 (議員名)	山﨑　一輝
支出目的	政務活動を補助する職員を雇用するため		
支出内容	給与（1月分）	支払額計	250,000円
備考		按分率	1/2

領　収　証

No.

山崎一輝　様

令和8年　1月20日

★ ¥250,000－

但　1月分給料

上記正に領収いたしました

[redacted]

内　訳

税抜金額

消費税額等(　%)

令和7年度　　政務活動費領収書等貼付用紙（東京都議会）

No. 41－47

支出日	令和８年１月５日（月）	政務活動費支出額	１０６，５６６円
項目（○で囲む）	調査活動補助費　8 会議費 1 人件費　9 グループ活動費 2 事務所費　10 政策推進等活動費 3 事務費　広報・広聴活動費 4 交通費　11 広報紙(誌)発行費 調査・政策立案費　12 HP作成・管理費 ⑤ 視察・研修費　13 政策広報費 6 調査委託費　14 会費 7 資料購入・作成費	支払先	(株) タウンツアーズ
		使用者(議員名)	せりざわ裕次郎
支出目的	FAVAワンヘルス福岡オフィス等を視察し、今後の都市政策や健康・危機管理施策に生かす		
支出内容	視察交通費・宿泊費 航空券代・73,500円、タクシー代・14,066円、宿泊代・19,000円	支払額計	106,566円
備考	令和7年１０月３１日～１１月１日実施　１１月１０日支払 総額654,350円のうち、該当する639,400円の１名分106,566円計上	按分率	

振込金（兼手数料）受取書

~~預金払戻請求書~~による振込受付書［~~兼手数料~~ 受取書］
~~預金口座振替~~

14時以降、店頭は大変混雑いたしますので、振込依頼書はなるべく午前中にお持ちいただきますようお願い申しあげます。

振込指定日 西暦 2025年 11月 10日

お受取人

お振込先 [redacted]

預金種目：普通 当座 貯蓄 その他 [redacted]（ID）

口座番号：（右詰め）[redacted]

支店名：（漢字など、左詰め）[redacted] 支店 出張所

金額：¥654350 円（位 千万 百万 十万 万 千 百 十 一）

カタカナ：カブタウンツアーズ

おなまえ 漢字など：（株）タウンツアーズ 様

実収額：880円

振込手数料（消費税等込み）
消費税10%対象

消費税額：80円

小切手等

ご依頼人

おなまえ カタカナ：トウキョウトギカイジユウミンシュトウ

漢字など：東京都議会自由民主党 様

日中のご連絡先：0353207210

（現金でお支払の場合）非居住者の方は○をご記入ください※ ○

お受取人さまがあらかじめ指定された番号がある場合ご記入ください。

インボイス制度：事業者名がご依頼人の「おなまえ」と異なる場合ご記入ください。（事業者名）

◎振込資金の小切手等が不渡りとなったときにはその金額の振込を取消し、その小切手等は権利保全の手続きをしないで当店においてご返却しますのでご了承ください。
◎ご指定の口座から預金を払戻して振込む場合、その払戻しができないときには振込はできませんのでご注意ください。
◎振込先銀行・支店へは、依頼人名(カナ文字)・受取人名(カナ文字)のほか預金種目・口座番号を通知します。
◎振込依頼書に記載相違などの不備があった場合には、照会等のために振込が遅延する、および組戻・変更手数料がかかることがあります。

変更手数料	880円	組戻手数料	880円

金額はすべて消費税等を含みます。（2023年10月2日現在）

◎やむを得ない事由による通信機器、回線の障害などで振込が遅れることがありますのでご了承ください。
◎この振込金受取書または振込受付書は、振込ができない場合などに必要となりますので、大切に保管してください。
※非居住者とは主に国内に住所を有さない日本国籍の方をいう。

自治政務 200
みずほ銀行 東京都庁 7.11.10 新宿区 MG829

みずほ銀行をご利用いただきましてありがとうございました。

株式会社みずほ銀行 登録番号 T6010001008845

5302C011 2 2(10Y)(1袋50セット)23.10-共12

活　動　記　録　簿

東京都議会自由民主党　せりざわ　裕次郎

年　月　日	令和７年１０月３１日～令和７年１１月１日				
場　　所	FAVA ワンヘルス福岡オフィス・ワンヘルスの森四王寺				
相　手　方	福岡県議会・福岡県				
参加者氏名	小松大祐・浜中のりかた・星大輔・ゆもと良太郎 せりざわ裕次郎・藤崎こうき　６名				
目的・内容 結果　等	FAVA ワンヘルス福岡オフィス及びワンヘルスの森 四王寺を視察する理由は、人・動物・環境の健康を一体的に捉える理念が、制度や施策にとどまらず、市民生活の中でどのように具体化・実装されているかを確認し、今後の都市政策や健康・危機管理施策に生かすためである。				
活動に要した経費	交通費	行　先	利用交通機関	利用区間	金　額
		福岡・羽田	スターフライヤー往復分	羽田～福岡 福岡～羽田	73,500 円
		ワンヘルスの森	ジャンボタクシー	福岡市内 ～ ワンヘルスの森	14,066 円 (84,400 円 ÷６人)
	宿泊費		リッチモンドホテル福岡天神		19,000 円
	合計				106,566 円

日程概要	１０月３１日	12：20	羽田空港発
		14：25	福岡空港着
		15：30	FAVA ワンヘルス福岡オフィス訪問
		15：30	福岡県議会事務局と意見交換
		15：50	福岡県保健医療介護部ワンヘルス総合推進課と意見交換
		16：10	福岡県スポーツ推進基金と意見交換
		16：40	FAVA ワンヘルス福岡オフィス発
		17：00	リッチモンドホテル福岡天神着
	１１月１日	9：00	リッチモンドホテル福岡天神発
		10：00	ワンヘルスの森四王寺着
		10：00	ワンヘルスの森四王寺施設見学
		10：30	施設についての意見交換
		11：20	ワンヘルスの森四王寺発
		12：30	福岡空港着
		14：35	福岡空港発
		16：15	羽田空港着

東京都議会自由民主党　視察報告書

1 視察日時　令和7年10月31日(金)

令和7年11月1日(土)

2 視察場所

10月31日　FAVA ワンヘルス福岡オフィス

11月1日　ワンヘルスの森

3 参加議員

10月31日　6名

11月1日　6名

内訳　両日とも参加した議員　6名

小松大祐、浜中のりかた、星大輔、ゆもと良太郎

せりざわ裕次郎、藤崎こうき

4 視察行程(全体)

10月31日　東京➡福岡(SFJ47)

FAVA ワンヘルス福岡オフィス

① 福岡県議会事務局と意見交換
② 福岡県保健医療介護部ワンヘルス総合推進課と意見交換
③ 福岡県スポーツ推進基金と意見交換

11月1日

ワンヘルスの森四王寺

① 施設見学
② 施設についての意見交換

福岡➡東京(SFJ48)

東京都議会自由民主党　視察報告書

5 視察内容

10月31日(金)FAVA ワンヘルス福岡オフィス

① 福岡県議会事務局と意見交換
福岡県議会から2名出席

秋田章二　自由民主党福岡県議団幹事長
安武弘光　福岡県議会事務局 副理事(兼)法務監

意見交換の概要
・福岡県議団幹事長より挨拶
「本日は、ワンヘルスの取組及び福岡県のワンヘルス推進基本条例について、意見交換の機会をいただき、ありがとうございます。
　ワンヘルスとは、人の健康、動物の健康、環境の健全性を一体として捉え、相互に関係する課題に総合的に対応していく考え方です。感染症対策や食の安全、環境問題など、複雑化する社会課題に対応するうえで、極めて重要な理念であると考えています。
　福岡県では、この考え方を県政の基本に据え、全国に先駆けてワンヘルス推進基本条例を制定しました。行政だけでなく、県民、事業者、関係団体が連携し、持続可能な社会の実現を目指すことを条例に明確に位置付けています。
　今後も、ワンヘルスの理念を具体的な施策として着実に進め、県民の安心・安全な暮らしにつなげていけるよう、県議会として取り組んでまいります。」

・次に、安武弘光　福岡県議会事務局 副理事(兼)法務監より「福岡県ワンヘルス推進基本条例等について」説明があり、その後、質疑応答

◎小松大祐　議員

ワンヘルス推進基本条例を制定した意義と、県政における位置付けについて伺う。

○安武弘光　福岡県議会事務局 副理事(兼)法務監

ワンヘルスとは、人の健康、動物の健康、環境の健全性を一体のものとして捉え、分野横断的に課題解決を図る考え方である。近年、感染症の拡大や環境問題の深刻化など、単一分野では対応が困難な課題が顕在化している。こうした中、本条例は、ワンヘルスの理念を県政の基本として明確に位置付け、行政のみならず、県民、事業者、関係団体が連携して取り組む枠組みを示した点に大きな意義がある。本県としては、条例を単なる理念にとどめることなく、今後の施策立案・事業展開の指針として活用していく。

◎星　大輔　議員

ワンヘルス推進基本条例を実効性あるものとするため、今後どのように取り組んでいくか。

○安武弘光　福岡県議会事務局 副理事(兼)法務監

条例の実効性を確保するためには、具体的な施策への反映と、県民理解の促進が重要である。本県では、関係部局が連携し、感染症対策、食の安全、環境保全、人材育成など、ワンヘルスの視点を取り入れた取組を進めている。また、研究機関や専門人材の知見を活用するとともに、県民や事業者への情報発信や普及啓発にも力を入れていく。今後も、条例の理念を現場で生かし、県民の安心・安全な暮らしと持続可能な地域づくりにつなげていく。

② 福岡県保健医療介護部ワンヘルス総合推進課と意見交換

福岡県保健医療介護部　ワンヘルス総合推進課　宮嵜　敬介　課長から
「福岡県のワンヘルスの取組」について説明があり、その後、意見交換

◎ゆもと　良太郎　議員

福岡県におけるワンヘルス推進体制は、ワンヘルス推進基本条例とどのように連動し、取組の実効性を確保しているのか。

○福岡県保健医療介護部　ワンヘルス総合推進課　宮嵜　敬介　課長

福岡県では、ワンヘルス推進基本条例において、ワンヘルスの理念や基本的な方向性、関係主体の役割を明確に位置付けている。これを受け、県政全体で取組を推進するため、関係部局が連携する横断的な推進体制を構築し、条例の趣旨を具体的な施策へと落とし込んでいる。また、条例に基づき、行政のみならず、県民、事業者、関係団体との連携を図り

ながら、情報共有や施策調整を行うことで、取組の実効性を高めている。今後も、条例を制度的な基盤とし、推進体制を通じてワンヘルスの取組を着実に進めていく。

◎せりざわ　裕次郎　議員

ワンヘルス推進基本条例は理念を掲げるにとどまり、具体的な施策や成果が見えにくいとの指摘もある。条例を「理念倒れ」に終わらせないため、県としてどのように実効性を確保しているのか。

○福岡県保健医療介護部　ワンヘルス総合推進課　宮嵜　敬介　課長

本条例は、単に理念を示すものではなく、県政運営における基本的な考え方として位置付けている。条例の制定を契機に、関係部局が連携する推進体制を構築し、感染症対策、動物衛生、環境保全などの分野において、ワンヘルスの視点を施策に具体的に反映している。また、研究機関や専門家の知見を活用し、科学的根拠に基づく取組を進めるとともに、県民や事業者への普及啓発にも取り組んでいる。今後も、取組の状況を検証しながら改善を重ね、条例の理念を実効性ある施策として着実に形にしていく。

③　福岡県スポーツ推進基金と意見交換

（公財）福岡県スポーツ推進基金　[redacted]　専務理事　より

「ONE HEALTH×SPORTS　“ワンヘルス”が“スポーツ”を、“スポーツ”で“ワンヘルス”を」について説明があり、その後、質疑応答

◎浜中　のりかた　議員

公益財団法人福岡県スポーツ推進基金が進める「ONE HEALTH × SPORTS」事業は、ワンヘルスの理念をスポーツ分野でどのように具体化しているのか

○福岡県スポーツ推進基金　[redacted]　専務理事

「ONE HEALTH × SPORTS」事業では、人の健康、動物の健康、環境の健全性を一体として捉えるワンヘルスの理念を、スポーツを通じて実践する取組を進めている。

具体的には、県民がスポーツに親しむ機会を創出することで心身の健康増進を図るとともに、自然環境や地域資源を生かしたスポーツイベント等を通じて、環境への理解や配慮を促している。また、子どもから高齢者まで幅広い世代が参加できる取組とすることで、健康づくりと社会的つながりの強化を同時に実現し、ワンヘルスの考え方を身近なものとして県民に広げている。

東京都議会自由民主党　視察報告書

◎藤崎　こうき　議員
「スポーツでワンヘルスを」という視点において、本事業は県民の行動変容や地域への波及効果をどのように期待しているのか。

○福岡県スポーツ推進基金　[redacted]　専務理事
本事業では、スポーツを入口として、健康意識の向上や日常的な運動習慣の定着を図るとともに、環境や共生に対する理解を深めることを目的としている。スポーツイベントや関連プログラムを通じて、参加者が自らの健康だけでなく、地域や環境との関わりを意識するきっかけを創出している。今後は、地域団体や学校、スポーツ関係者との連携を深めることで、取組を各地域へ波及させ、スポーツを通じたワンヘルスの実践が県民生活に根付くことを期待している。

11月1日(土)ワンヘルスの森　四王寺

① 施設見学
四王寺境内に整備されたワンヘルスの森について施設見学を行い、ワンヘルスすなわち人の健康、動物の健康、環境の健全性を一体的に捉える理念が、都市空間の中で具体的に実装されている状況を確認した。本施設は、歴史と文化を有する寺院空間を活かし、理念を掲げるにとどまらず、来訪者が日常の中で体感できる実践の場として位置付けられている。在来植物を中心とした植栽や生態系への配慮、参拝者が自然と触れ合いながら回遊できる動線設計など、環境負荷を抑えつつ心身の安らぎを提供する工夫が随所に見られ、都市部にありながら静穏で落ち着いた環境が確保されている点が印象的であった。参拝者や地域住民が日常的に立ち寄ることで、健康増進やリフレッシュ効果が期待されるとともに、世代を問わず自然や共生への理解を深める啓発効果も見込まれる。さらに、教育・環境学習、健康づくり、地域交流等への展開可能性も示されており、行政施策や地域活動と連動することで、持続的な取組へ発展する余地が大きい。今回の視察を通じ、ワンヘルスの理念を可視化し、市民生活に自然に溶け込ませることの重要性を改めて認識する有意義な機会であった。

② 施設についての意見交換
ワンヘルスの森ボランティアガイド
福岡県獣医師会　[redacted]　副会長
・ワンヘルスの森についての概要についてボランティアガイドから説明があった後、福岡県

東京都議会自由民主党　視察報告書

獣医師会 [redacted] 副会長から「ワンヘルス並びに人獣共通感染症」について説明があり、その後、意見交換、質疑応答

◎小松大祐　議員
ワンヘルスの観点から、人獣共通感染症対策において獣医師が果たす役割をどのように位置付けるべきか、見解を伺う。

○福岡県獣医師会 [redacted] 副会長
人獣共通感染症対策において、獣医師は動物側からの早期発見・監視の最前線を担う極めて重要な存在である。家畜や伴侶動物、野生動物の健康状態を的確に把握し、異常を早期に察知することは、人への感染拡大を未然に防ぐうえで不可欠である。ワンヘルスの理念の下、医師、獣医師、行政が情報を共有し、分野横断的に連携する体制を構築することが重要である。

◎小松大祐　議員
近年懸念されている新興・再興感染症を含め、人獣共通感染症への対応において、今後特に強化すべき取組は何か。

○福岡県獣医師会 [redacted] 副会長
今後は、動物由来感染症のサーベイランス体制の強化が最も重要である。具体的には、獣医師による日常診療や検査で得られる知見を迅速に行政や医療分野と共有できる仕組みの整備が求められる。また、野生動物対策や飼育環境の改善、適切なワクチン接種の推進など、予防に重点を置いた対策を講じることが、結果として人の健康を守ることにつながる。

◎浜中　のりかた　議員
ワンヘルスの取組を県民に浸透させるために、獣医師会と行政が連携して果たすべき役割について伺う。

○福岡県獣医師会 [redacted] 副会長
ワンヘルスの取組を持続的なものとするためには、県民一人ひとりの理解と行動が不可欠である。そのため、獣医師会と行政が連携し、学校教育や地域イベント等を通じて、人・動物・環境の健康が相互に関係していることを分かりやすく発信していく必要がある。専門性を有する獣医師が科学的知見を伝え、行政が制度や施策として支えることで、ワンヘルスの理念を社会全体に根付かせていくことが重要である。

◎星　大輔　議員
ワンヘルスの森を実際に見学し、動物、環境、人の関係性を一体的に学べる施設であると感じた。一方で、こうした理念型施設は「分かりにくい」「一部の関係者向けにとどまる」との指摘もある。県民、とりわけ子どもや若い世代に対し、ワンヘルスの理念をどのように分かりやすく伝え、日常行動につなげていく考えか。

○ボランティアガイド
ワンヘルスの理念を県民に浸透させるためには、専門的な説明にとどまらず、体験を通じて理解していただくことが重要であると考えている。ワンヘルスの森においては、動物とのふれあい、自然環境の観察、感染症や環境保全に関する展示などを通じて、子どもから大人までが直感的に学べる工夫を行っている。今後は、学校教育や地域イベントとも連携し、見学プログラムや出前講座を充実させることで、県民一人ひとりの行動変容につなげていきたい。

◎ゆもと　良太郎　議員
施設内では、人獣共通感染症や環境変化が人の健康に与える影響についての展示も確認した。近年、新興・再興感染症への備えが重要性を増す中で、ワンヘルスの森は、県の危機管理や公衆衛生施策とどのように連携しているのか。

○ボランティアガイド
人獣共通感染症への対応は、医療、獣医療、環境分野が連携して初めて効果を発揮するものであり、まさにワンヘルスの考え方が不可欠である。ワンヘルスの森では、県の保健医療部局や獣医師会、大学等と連携し、最新の知見を反映した展示や研修を行っている。また、平時から人材育成や情報共有を進めることで、有事の際にも迅速に連携できる体制づくりに寄与しており、県全体の公衆衛生・危機管理体制の底上げにつなげている。

◎せりざわ裕次郎　議員
ワンヘルスの森は理念を発信する拠点として重要である一方、持続的な運営と成果の「見える化」が課題となる。今後、この施設をどのような評価指標で検証し、県のワンヘルス施策全体にどう反映させていくのか。

○ボランティアガイド
ご指摘のとおり、理念を掲げるだけでなく、具体的な成果を示すことが重要である。
ワンヘルスの森については、来場者数や参加プログラム数といった定量的指標に加え、ア

ンケートによる理解度や満足度、教育・人材育成への波及効果など、定性的な評価も行っていく。これらの結果を検証し、条例や推進計画に基づく施策の改善につなげることで、ワンヘルスの理念が県民生活に根付くよう、不断の見直しを行っていく。

◎藤崎こうき　議員
今回の施設見学では、行政だけでなく、獣医師会や大学、民間団体など多様な主体が関与している点が印象的であった。ワンヘルスの森を核として、今後、産学官や地域団体との連携をどのように発展させ、地域課題の解決や人材育成につなげていく考えか。

○ボランティアガイド
ワンヘルスの取組を実効性あるものとするためには、行政単独ではなく、多様な主体との連携が不可欠である。ワンヘルスの森は、産学官や地域団体が集い、知見や経験を共有する拠点としての役割を担っている。今後は、獣医師会や大学との共同研究、企業や地域団体と連携した啓発事業、次世代を担う人材育成プログラムなどを展開し、地域課題の解決と人材の循環を生み出す場として、さらなる機能強化を図っていく。

6 まとめ

10月31日から11月1日にかけて、福岡県におけるワンヘルスの取組について、FAVAワンヘルス福岡オフィス及びワンヘルスの森 四王寺を訪問し、関係者との意見交換および施設見学を行った。福岡県では、人の健康、動物の健康、環境の健全性を一体として捉えるワンヘルスの理念を県政の基本に据え、全国に先駆けてワンヘルス推進基本条例を制定し、関係部局が連携する横断的な推進体制の下、感染症対策、動物衛生、環境保全、健康づくり等の施策に具体的に反映していることが確認された。また、県民や事業者、関係団体との連携を重視し、理念が理念倒れとならないよう、普及啓発や人材育成、施策の検証・改善を重ねている点が印象的であった。さらに、スポーツ分野においては「ONE HEALTH×SPORTS」の取組を通じ、健康増進と環境への理解を同時に促し、県民の行動変容や地域への波及を目指していることが示された。ワンヘルスの森四天王寺では、歴史ある寺院空間を活かし、在来植物や生態系に配慮した環境整備により、理念を日常の中で体感できる実践の場が形成されており、教育、健康づくり、地域交流への展開可能性も大きい。獣医師会からは、人獣共通感染症対策における獣医師の役割や、医療・行政との分野横断的連携の重要性が示され、平時からの情報共有と人材育成が有事への備えにつながるとの認識が共有された。今回の視察を通じ、福岡県におけるワンヘルスの取組は、条例、推進体制、具体施策、現場実装までが一体的に構築されており、理念を可視化し、県民生活に自然に溶け込ませていく先進的なモデルであることを改めて認識した。都議会としても、来年東京で開催される世界獣医師会大会を重要な契機と捉え、ワンヘルスの考え方を広く発信・普及させ、都民の健康と安全、持続可能な都市づくりにつなげていく必要があると考える。

東京都議会自由民主党　視察報告書

10月31日(金)FAVA ワンヘルス福岡オフィスでの様子

① 秋田章二　自由民主党福岡県議団幹事長からのご挨拶

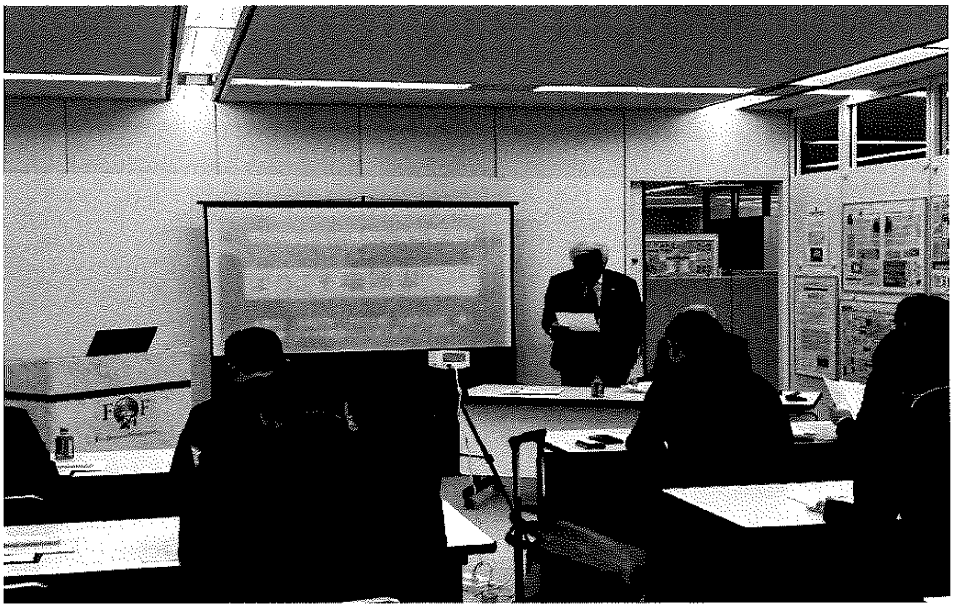

② 安武弘光　福岡県議会事務局 副理事(兼)法務監からの説明

東京都議会自由民主党　視察報告書

③ 意見交換の様子

④ （公財）福岡県スポーツ推進基金 [redacted] 専務理事からの説明

東京都議会自由民主党　視察報告書

11月1日(土)ワンヘルスの森 四王寺での様子

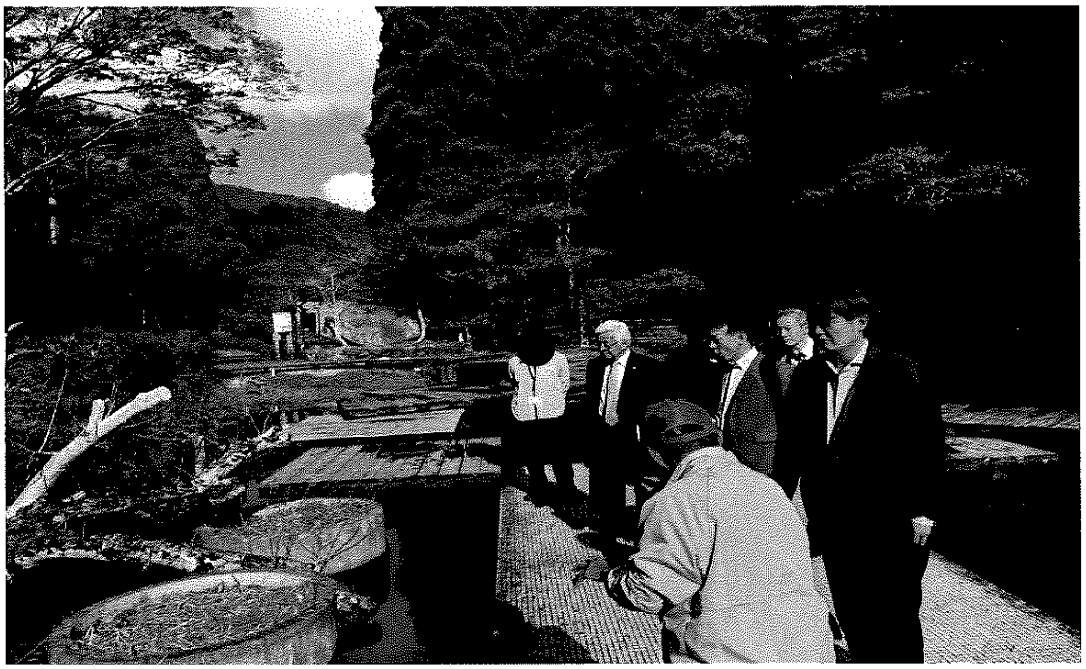

⑤ 施設見学

⑥ ボランティアガイドからの説明

東京都議会自由民主党　視察報告書

⑦ 施設見学

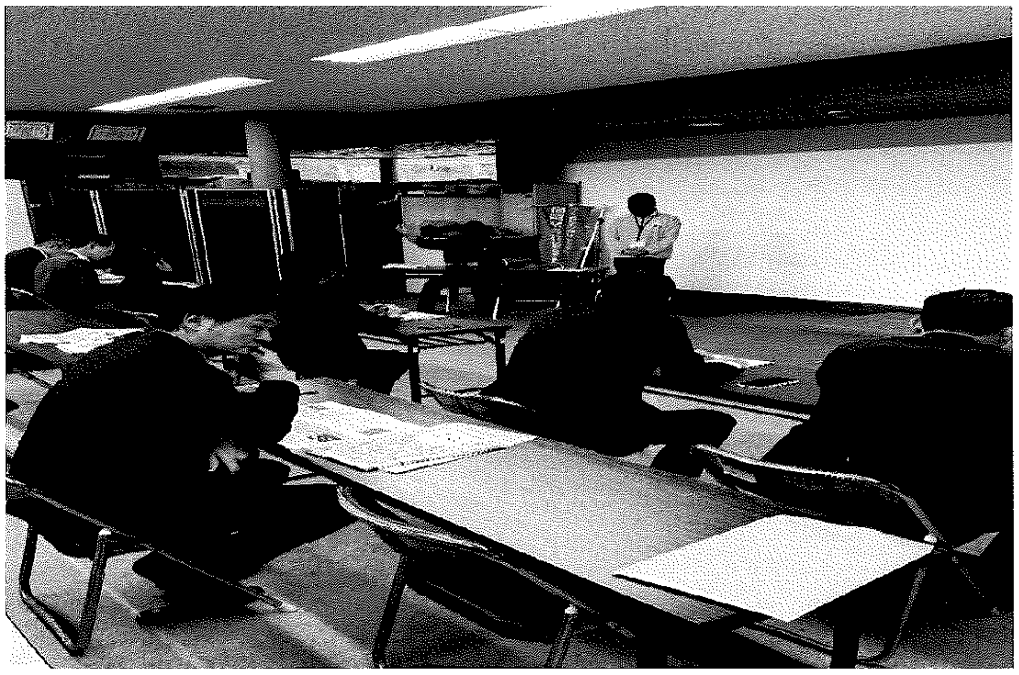

⑧ 福岡県獣医師会 [redacted] 副会長からの説明

令和7年度　　政務活動費領収書等貼付用紙（東京都議会）

No. 41－48

支出日	令和8年1月7日（水）	政務活動費支出額	72,500円
項目（○で囲む）	調査活動補助費　8 会議費 1 人件費　9 グループ活動費 ② 事務所費　10 政策推進等活動費 3 事務費　広報・広聴活動費 4 交通費　11 広報紙(誌)発行費 調査・政策立案費　12 HP作成・管理費 5 視察・研修費　13 政策広報費 6 調査委託費　14 会費 7 資料購入・作成費	支払先	(株) エポスカード
		使用者(議員名)	せりざわ裕次郎
支出目的	政務活動の拠点となる事務所を設けるため		
支出内容	事務所賃料（1月分）	支払額計	145,000円
備考	支払額146,450円の内、保証料1,450円を除く145,000円を計上	按分率	1/2

領収証

No.-020944

芹澤　裕次郎　　様

金額	¥146,450

お支払日	内容	金額
2026 年 1 月 5 日	1月分家賃	145,000 円
[redacted]		
年 月 日		円
年 月 日		円
年 月 日		円
年 月 日		円

備考　二葉１丁目

株式会社 エポスカード
〒164-8701 東京都中野区中野４－３－２

上記の金額を正に領収いたしました。
2026 年 1 月 7日 ROOM iD担当者 [redacted]

令和7年度　　政務活動費領収書等貼付用紙（東京都議会）

No. 41－49

支出日	令和8年1月8日（木）	政務活動費支出額	4,447円
項目（○で囲む）	調査活動補助費　8 会議費 1 人件費　9 グループ活動費 2 事務所費　10 政策推進等活動費 ③ 事務費　広報・広聴活動費 4 交通費　11 広報紙(誌)発行費 調査・政策立案費　12 HP作成・管理費 5 視察・研修費　13 政策広報費 6 調査委託費　14 会費 7 資料購入・作成費	支払先	東京電力エナジーパートナー（株）
		使用者(議員名)	せりざわ裕次郎
支出目的	政務活動に係る事務所維持のため		
支出内容	電気料金（12月分）	支払額計	8,894円
備考		按分率	1/2

(A)電気料金等領収証

年月分	7-12
金額	8,894
うち消費税等相当額	808
お支払人氏名	芹澤　裕次郎　様
お客さま番号	[redacted]
ご請求番号	[redacted]

東京電力エナジーパートナー株式会社

お問い合わせ先
（カスタマーセンター）
0120-995-113

日附印

23808
'26.1.08
品川区役所前

ゆうちょ銀行または郵便局でお支払いの場合は左側2票だけお出し下さい。

FamilyMart
品川区役所前店
東京都品川区二葉１丁目７（枝番未定）
電話：03-5750-6520

2026年 1月 8日（木）13:00
レジ 1-4832　　責No.726

下記公共料金等の代理受領は
別領収証となります
東京電力株式会社　　1件

令和7年度　　政務活動費領収書等貼付用紙（東京都議会）

No. 41 - 50

支出日	令和8年1月9日（金）	政務活動費支出額	921円
項目（○で囲む）	調査活動補助費　8 会議費 1 人件費　9 グループ活動費 2 事務所費　10 政策推進等活動費 ③ 事務費　広報・広聴活動費 4 交通費　11 広報紙(誌)発行費 調査・政策立案費　12 HP作成・管理費 5 視察・研修費　13 政策広報費 6 調査委託費　14 会費 7 資料購入・作成費	支払先	イトーヨーカドー大井町店
		使用者(議員名)	せりざわ裕次郎
支出目的	政務活動に係る来客用飲料水を購入するため		
支出内容	来客用飲料水の購入 緑茶	支払額計	1,843円
備考		按分率	1/2

イトーヨーカドー

お取替（衣料品・住まいの品）は
一週間以内に願います。

大井町店　☎03-3777-6611

＜ 領 収 証 ＞

2026年 1月 9日(金) 18:23 ﾚｼﾞ:626
担当者：[redacted]

#512_お～い緑茶600MLX	¥1,941
小計/　1点	¥1,941
割引	-98
（税率 8%割引対象額	¥1,941）
（税率 8%対象割引	-98）
お買上計	¥1,843
内税率 8%対象額	¥1,843
（内消費税等 8%	¥136）

*印は軽減税率対象商品です

お預り金	¥2,000
お釣り	¥157

▼発行済み▼

対象商品円引	1枚

ﾚｼｰﾄNo.:5218　取引:1708　店:176

発行者：株式会社イトーヨーカ堂
登録番号T2010001098023

イトーヨーカドーネットスーパー
by ONIGO
初めてのご利用で
30%OFF 合計金額から
割引額の上限は2,500円(税込)になります。
今なら初回送料は
ONIGOが負担します
クーポンコード
WEL30A

令和7年度　　政務活動費領収書等貼付用紙（東京都議会）

No. 41－51

支出日	令和8年1月12日(月)	政務活動費支出額	2,607円
項目 (○で囲む)	調査活動補助費　8 会議費 1 人件費　9 グループ活動費 2 事務所費　10 政策推進等活動費 ③ 事務費　広報・広聴活動費 4 交通費　11 広報紙(誌)発行費 調査・政策立案費　12 HP作成・管理費 5 視察・研修費　13 政策広報費 6 調査委託費　14 会費 7 資料購入・作成費	支払先	DCM（株）　大井競馬場前店
		使用者(議員名)	せりざわ裕次郎
支出目的	政務活動に要する事務用品を購入するため		
支出内容	事務用品の購入代金 引き出し式ケース　3	支払額計	5,214円
備考		按分率	1/2

DCM

DCM株式会社
DCM　大井競馬場前店
TEL 03-5767-7631
登録番号 T7010701039115
お買い上げありがとうございます

領収証

2026年01月12日(月)15:07　ﾚｼﾞ0002

023 ＤＣＭ　引き出し式ケース２段
¥1,958
023 ＤＣＭ　引き出し式ケース深型
(¥1,628×2コ)　¥3,256
合計　¥5,214
税合計　¥474
(内10%対象額　¥5,214)
(内10%税額　¥474)

現金　¥10,220
お釣り　¥5,006
お買上点数　3点

*印は軽減税率(8%)適用商品です
◆印は免税事業者の委託商品です
★印:ｾﾙﾌﾒﾃﾞｨｹｰｼｮﾝ税制対象商品。
ＤＣＭアプリでお買い物を便利に！
マイポ会員募集中！

ﾚｼｰﾄNo6243　店No034302

令和7年度　　政務活動費領収書等貼付用紙（東京都議会）

No. 41－52

支出日	令和８年１月１５日（木）	政務活動費支出額	１，６２２円
項目（○で囲む）	調査活動補助費　8 会議費 1 人件費　9 グループ活動費 2 事務所費　10 政策推進等活動費 ③ 事務費　広報・広聴活動費 4 交通費　11 広報紙(誌)発行費 調査・政策立案費　12 HP作成・管理費 5 視察・研修費　13 政策広報費 6 調査委託費　14 会費 7 資料購入・作成費	支払先	東京都水道局
		使用者(議員名)	せりざわ裕次郎
支出目的	政務活動に係る事務所維持のため		
支出内容	水道・下水道料金（１２～１月分）	支払額計	3,245円
備考		按分率	1/2

91 **水道・下水道使用量等のお知らせ兼請求書** ㊙
Notice of water and sewage usage, and payment bill　東京都水道局　水道事業会計　T8-8000-2000-0783

芹澤　裕次郎　様　　お客さま番号 [redacted]

品川区二葉１丁目７番１８号
１Ｆ室

切り取らないで取扱窓口にお出しください。

基準日	呼び径(mm)	メーター番号
4日	13	18-950327

使用月分　令和　7年12月～令和　8年　1月分　使用期間　11月　7日～　1月　7日（62日間）（検針日）

今回指針　126㎥
前回指針　111㎥

使用量　15㎥　　前回使用水量　16㎥　前年同期使用水量　1㎥

	水道	下水道
使用期間料金	2，013円	1，232円
【内訳】基本料金	1，720円	1，120円
従量料金	110円	0円
消費税相当額	183円	112円
今回料金	2，013円	1，232円
(うち消費税相当額（10%）	183円	112円）

合計請求金額　3，245円
(Total bill amount)

次回検針予定日　令和　8年　3月　4日　支払期限　令和　8年　1月20日
発行日　令和　8年　1月　7日
金額を訂正した領収証書又は領収日付印のない領収証書は無効です。

東京都水道局水道料金等徴収事務受託者　株式会社宅配
宅配　五反田事務所 [redacted]
電話 03－3779－1080

領収証書　左記の金額を領収しました
領収日付印）
（お客さま保管用）

《取扱窓口》

※東京都水道局出納取扱金融機関・収納取扱金融機関
●銀行
●信用金庫　●信用組合
●労働金庫　●農業協同組合
※関東各都県及び山梨県所在のゆうちょ銀行・郵便局

※次のコンビニエンスストア
●くらしハウス　●スリーエイト
●生活彩家　●セブンイレブン
●デイリーヤマザキ　●ファミリーマート
●ポプラ　●ミニストップ
●ヤマザキスペシャルパートナーショップ
●ヤマザキデイリーストアー　●ローソン
●MMK（マルチメディアキオスク）端末設置店
※ただし、店舗のレジ等に設置されている、「公共料金収納専用型MMK端末」による取扱に限ります。

左記の料金（合計請求金額）を期限までに上記の取扱窓口でお支払いください。

お問合せ等は裏面記載のお客さまセンターへお願いします。

001
［5203・094］

FamilyMart

品川区役所前店
東京都品川区二葉１丁目７（枝番未定）
電話：03-5750-6520

2026年 1月15日（木）10:19
ﾚｼﾞ 1-9992　　責No. 726

下記公共料金等の代理受領は
別領収証となります
東京都水道局　　1件

令和7年度　　政務活動費領収書等貼付用紙（東京都議会）

No. 41 - 53

支出日	令和８年１月１６日（金）	政務活動費支出額	９２１円
項目（○で囲む）	調査活動補助費　8 会議費 1 人件費　9 グループ活動費 2 事務所費　10 政策推進等活動費 ③ 事務費　広報・広聴活動費 4 交通費　11 広報紙(誌)発行費 調査・政策立案費　12 HP作成・管理費 5 視察・研修費　13 政策広報費 6 調査委託費　14 会費 7 資料購入・作成費	支払先	イトーヨーカドー大井町店
		使用者(議員名)	せりざわ裕次郎
支出目的	政務活動に係る来客用飲料水を購入するため		
支出内容	来客用飲料水の購入 緑茶	支払額計	1,843円
備考		按分率	1/2

イトーヨーカドー

お取替（衣料品・住まいの品）は
一週間以内に願います。

大井町店　☎03-3777-6611

＜ 領 収 証 ＞

2026年 1月16日(金) 17:20 ﾚｼﾞ:626
担当者：[redacted]

512_お～い緑茶600MLX　*1,941
小計/　1点　¥1,941
割引　-98
（税率 8%割引対象額　¥1,941）
（税率 8%対象割引　-98）
お買上計　¥1,843
内税率 8%対象額　¥1,843
（内消費税等 8%　¥136）
*印は軽減税率対象商品です
お預り金　¥2,000
お釣り　¥157
ﾚｼｰﾄNo.:2501　取引:9050　店:176

発行者：株式会社イトーヨーカ堂
登録番号T2010001098023

イトーヨーカドー ネットスーパー
by ONIGO
初めてのご利用で
30%OFF 合計金額から
割引額の上限は2,500円(税込)になります。
今なら初回送料は ONIGOが負担します
クーポンコード
WEL30A

令和7年度　　政務活動費領収書等貼付用紙（東京都議会）

No. 41－54

支出日	令和８年１月２３日（金）	政務活動費支出額	８，４７７円
項目（○で囲む）	調査活動補助費　8 会議費 1 人件費　9 グループ活動費 2 事務所費　10 政策推進等活動費 3 事務費　広報・広聴活動費 ④ 交通費　11 広報紙(誌)発行費 調査・政策立案費　12 HP作成・管理費 5 視察・研修費　13 政策広報費 6 調査委託費　14 会費 7 資料購入・作成費	支払先	昭和礦油（株）セルフ旗の台　他
		使用者（議員名）	せりざわ裕次郎
支出目的	政務活動に車を使用するため		
支出内容	ガソリン代	支払額計	16,954円
備考	車両Ｎｏ725	按分率	1/2

apollostation

昭和曠油株式会社
セルフ旗の台
東京都品川区
旗の台１－３－２１
TEL:03-5/02-8818　SS:13025-12662
登録番号：T7010801005652

領収書

2026/01/01(木) 18:51　伝票No.1707
取引通番 3421

上　様
530-12662-0000-0002 ＊　13025
現金フリー

012000　3564
レギュラー　ガソリ　P07　¥3509
数量　24.54L
単価　@143
ご登録者様限定！お得なクーポン
（単価 3円引 適用済）

合計　¥3,509
(内税分消費税　¥319)
(内税10%対象　¥3509)
(内税10%消費税　¥319)
現金計　¥3,509
お預り　¥10,000
お釣り　¥6,491
4:0000000-0:0000000
係員：旗の台　03
処理日付：2026/01/02　3564-3564
100取引
上記にて領収書に替えさせて頂きます

当店へのアンケート回答で
Amazonギフト券
500円分をプレゼント！
毎月1,000名様に！
回答はこちらから▶
当店ご利用後10日後まで

給油をお得に！新アプリ
カーライフを便利に！
Drive On
ポイント・お得な情報・クーポン・お得にお買い物なら！
お得なキャンペーン実施中 今すぐダウンロード！

おつり引換券

2026/01/01(木) 18:51　伝票No.1707
釣銭金客員　¥6,491
処理日付：2026/01/02 釣銭番号 3421
2 8 0 3 4 2 1 0 6 4 9 1 4

EneJet

納品書（領収書）
渋谷石油株式会社
大森ＳＳ
東京都大田区中央2-10-5
TEL:03-5709-7017
登録番号：T8010001018586
2026/01/04(日)17:04
様
05701

売上　交通系電子マネー
ＥＮＥＯＳレギュラー
003070　¥3343
23.38L　@143.0　L-3 N-9
(内ガソリン税　@28.7　¥671)
アプリクーポン適用(2003)
3円/L,個 割引　済み

小計　¥3,343
(10%対象　¥3,343)
内消費税　¥304)
合計　¥3,343

カードID　[redacted]
取引日時　2026/01/04(日)17:02
交通系電子マネー支払額　¥5,658
交通系電子マネー残高　¥0
返金日時　2026/01/04(日)17:04
交通系電子マネーチャージ額　¥2,315
交通系電子マネー残高　¥2,315
端末ID　JE10720953612
上記にて領収書とさせて頂きます
ENEOS公式アプリID　[redacted]
地域Ｎｏ１《キズへこみ直し》！！
<コスリキズ>１３，２００円～
見積り無料９０秒！！
No.1647　担当:1000 大森ＳＳ
POS番号01
2026/01/04

apollostation

昭和曠油株式会社
セルフ旗の台
東京都品川区
旗の台１－３－２１
TEL:03-5702-8818　SS:13025-12662
登録番号：T7010801005652

領収書

2026/01/14(水) 08:34　伝票No.3922
取引通番 3551

上　様
530-12662-0000-0002 ＊　13025
現金フリー

012000　1289
レギュラー　ガソリ　P07　¥3000
数量　21.74L
単価　@138
ご登録者様限定！お得なクーポン
（単価 3円引 適用済）

合計　¥3,000
(内税分消費税　¥273)
(内税10%対象　¥3000)
(内税10%消費税　¥273)
現金計　¥3,000
お預り　¥3,000
お釣り　¥0
4:0000000-0:0000000
係員：旗の台　03
処理日付：2026/01/14　1289-1289
100取引
上記にて領収書に替えさせて頂きます

当店へのアンケート回答で
Amazonギフト券
500円分をプレゼント！
毎月1,000名様に！
回答はこちらから▶
当店ご利用後10日後まで

給油をお得に！新アプリ
カーライフを便利に！
Drive On
ポイント・お得な情報・クーポン・お得にお買い物なら！
お得なキャンペーン実施中 今すぐダウンロード！

9,852

9852

ENEOS

納品書(領収書)
2026年01月21日 11:10
売上
太切なお客　　様 M
6-372409-49999-001
現金フリー
車両番号　　実車番
0026-00
レギュラー　　P06
数量　33.61L　　*
単価　152円　　¥5,108
(アプリクーポン値引　4円　　-¥134)
値引後単価　148円　　¥4,974
合計　¥4,974
(消費税10%対象　¥4,974
内消費税等　¥452)
釣銭　1万:5026 5千:26
ENEOS 公式アプリID:[redacted]
現金でのお支払い時、領収書にかえさせて頂きます。

ENEOSモビリニア東東京
戸越店
東京都　品川区平塚1丁目2-4
TEL:03-3786-9111　　SS-372409
登録番号：T4010001140063
レシートNo 3044-17
データNo0899-0901
028028　　2026/01/21

EneJet

納品書（領収書）
渋谷石油株式会社
大森SS
東京都大田区中央2-10-5
TEL:03-5709-7017
登録番号：T8010001018586
2026/01/23(金)16:07
様
05701
売上　交通系電子マネー
ENEOSレギュラー
003070　¥2128
15.42L　@138.0　L-3 N 9
(内ガソリン税　@28.7　¥443)
アプリクーポン適用(2003)
3円/L,個 割引 済み

小計　¥2,128
(10%対象　¥2,128
内消費税　¥193)
合計　¥2,128

カードID [redacted]
取引日時　2026/01/23(金)16:05
交通系電子マネー支払額　¥8,268
交通系電子マネー残高　¥0
返金日時　2026/01/23(金)16:07
交通系電子マネーチャージ額　¥6,140
交通系電子マネー残高 [redacted]
端末ID
上記にて領収書とさせて頂きます
ENEOS公式アプリID　0005938188
地域No1《キズへこみ直し》！！
<コスリキズ>13,200円～
見積り無料90秒！！
No.2787　担当:1000 大森SS
POS番号01
2026/01/23

7,102

計 16,954-

7102

令和7年度　　政務活動費領収書等貼付用紙（東京都議会）

No. 41－55

支出日	令和８年１月２７日（火）	政務活動費支出額	１２，４００円
項目（○で囲む）	調査活動補助費　8 会議費 1 人件費　9 グループ活動費 2 事務所費　10 政策推進等活動費 3 事務費　広報・広聴活動費 ④ 交通費　11 広報紙(誌)発行費 調査・政策立案費　12 HP作成・管理費 5 視察・研修費　13 政策広報費 6 調査委託費　14 会費 7 資料購入・作成費	支払先	天龍交通（株）　他
		使用者(議員名)	せりざわ裕次郎
支出目的	政務活動にタクシーを利用したため		
支出内容	タクシー代	支払額計	12,400円
備考		按分率	

No033

領収書

2026年01月05日
車番　148
運賃　2000円

運賃料金計　2000円

計　2000円
消費税率　10.0%
登録番号：T9010701006369
上記の通り領収致しました。

毎度ご乗車ありがとうございます。
天龍交通株式会社
東京都品川区南大井2-7-3
TEL 03(3765)2621

領収書
2026年01月07日 -009
メーター運賃　¥2,600円
運賃料金計　¥2,600円

合計　¥2,600円
(税率10%)
登録番号 T7013301019296
≪お支払内訳≫
現金支払　¥2,600円
毎度ご乗車ありがとうございます。
お忘れ物、お気付きの点は
東都城東タクシー㈱
車輌番号　006213
奥沢(営) TEL 03-3722-6796
無線配車センター TEL 03-3590-1010
ナビコード　5361-5544-4301
Ⓐ車都タクシー配車アプリ
Android / iPhone対応

No.1192

交通系ICカード売上票
お客様控え
2026年01月10日 21:21
車番006435
メーター　¥1000-

運賃合計　¥1000-

Card Purchase
交通系支払
¥1000-
交通系残高　¥10836-
伝票番号 88103
カード番号
[redacted]
加盟店名
ﾀｲﾄｺﾂｳｳ(ｶ
電話番号
03-3718-5501
店舗端末ID 2000002325790

No.1192

領収書
2026年01月10日
車番006435　000
メーター　¥1000-

運賃合計　¥1000-

合計　¥1000-
消費税率　10%
交通系IC支払
毎度ご乗車ありがとうございます
お忘れ物、お気付きの点は当社
大輝交通株式会社
登録番号：
T7013201003342
目黒区八雲2-[illegible]-[illegible]号
TEL 03-3718-5501
無線ネットワーク 配車
東京個人タクシー 配車センター
TEL 03-3361-2111

領収書

日付　2026年01月11日
車番　0228
基本運賃　¥1300-
合計　¥1300-
(内消費税等　¥118-)
内訳
交通系支払　¥1300-

登録番号 ：T 8010801018901
kmグループ 国際自動車(株)
羽田営業所 03-3766-5931
お客さま相談室 0120-717-039
忘れ物の問合せは
「find」 問合せ用QR
<ナビコード>
A43 5443-6174
(営業回数8908)

領収書

日付　2026年01月14日
車番　6231
基本運賃　¥1800-
合計　¥1800-
(内消費税等　¥163-)
内訳
交通系支払　¥1800-

登録番号 ：T 1010601003556
kmグループ 新和自動車(株)
03-3683-3581
お客さま相談室 0120-717-039
忘れ物の問合せは
「find」 問合せ用QR
<ナビコード>
A43 0563 7079
(営業回数3137)

領収書

現・チ・ク・割引 No.4532
日付 '26年01月21日
車番 0378 000
メータ運賃 ¥1,400-
合計金額 ¥1,400-
上記の通り領収致しました

消費税率 10%
登録番号：T2011101023399
(株)グリーンキャブ世田谷
157-0073
世田谷区砧1－1－11
お忘れ物は
TEL 03-3417-2221
ご意見、ご要望は
TEL 03-3205-6622
タクシーのご用命は
TEL 03-3203-8181

No011
お客様控
[交通系ICカードご利用明細]
加盟店名 キョウエイコウツウ（カ
TEL 03-3934-3451
車番 5385
カードNo [redacted]
伝票番号 83667
ご利用日 2026/01/24 10:11:24

運賃 1400円
通行料他 0円

交通系支払
1400円
交通系残高 4740円

店舗端末ID 2000002314526

No011
領収書

2026年01月24日
車番 5385
運賃 1400円
通行料他 0円

計 1400円
交通系IC支払
消費税率 10.0%
登録番号：T2011401001583
お忘れ物は当社まで
共栄交通株式会社
TEL03(3934)3451

交通系ICカード売上票
(お客様控)
No.0375
車番 0250 000
御利用日.2026/01/27 12:20:00
伝票番号. 137
カード番号.[redacted]
加盟店名.
東京七福タクシー(株) 本
0336961729
端末番号.JE10711275329

メータ運賃 ¥900-
合計金額 ¥900-
カード残額 ¥11,795-

毎度ご乗車ありがとうございます。
お忘れ物、お気付きの点は当社へ
東京七福タクシー(株)
登録番号：T4011801004333

領収書
(交通系ICカード支払)
No.0375
日付 '26年01月27日
車番 0250 000
メータ運賃 ¥900-
合計金額 ¥900-
内消費税等 ¥81-
消費税率 10%

毎度ご乗車ありがとうございます。
お忘れ物、お気付きの点は当社へ
東京七福タクシー(株)
登録番号：T4011801004333

タクシー代

№	月　日	乗車区間	相手・場所・目的
1	1月5日	品川区東大井ー 品川区中延	都内住民・同宅・ 地域の防火対策についての陳情要望
2	1月7日	目黒区上目黒ー 品川区戸越	都内住民・近隣施設・ 商店街・地域振興についての意見交換
3	1月10日	目黒区原町ー 品川区荏原	都内住民・近隣施設・ 商店街再開発についての陳情要望
4	1月11日	品川区北品川ー 品川区東大井	都内住民・同宅・ 地域の治安対策についての陳情要望
5	1月14日	品川区二葉ー 品川区小山台	都内企業・同社 都の中小企業支援についての陳情要望
6	1月21日	品川区旗の台ー 品川区戸越	都内住民・近隣施設・ 商店街・地域振興についての意見交換
7	1月24日	品川区西五反田ー 品川区豊町	都内企業・同社 都の中小企業支援についての陳情要望
8	1月27日	品川区大井ー 品川区南品川	都内住民・同宅・ 障害者支援についての陳情要望
9			
10			

12400

令和7年度　　政務活動費領収書等貼付用紙（東京都議会）

No. 41－56

支出日	令和８年１月２８日（水）	政務活動費支出額	７２２円
項目（○で囲む）	調査活動補助費　8 会議費 1 人件費　9 グループ活動費 2 事務所費　10 政策推進等活動費 ③ 事務費　広報・広聴活動費 4 交通費　11 広報紙(誌)発行費 調査・政策立案費　12 HP作成・管理費 5 視察・研修費　13 政策広報費 6 調査委託費　14 会費 7 資料購入・作成費	支払先	イトーヨーカドー大井町店
		使用者(議員名)	せりざわ裕次郎
支出目的	政務活動に係る来客用飲料水を購入するため		
支出内容	来客用飲料水の購入 緑茶	支払額計	1,444円
備考		按分率	1/2

イトーヨーカドー

お取替（衣料品・住まいの品）は
一週間以内に願います。

大 井 町 店　☎03-3777-6611

＜ 領 収 証 ＞

2026年 1月28日(水) 10:01 ﾚｼﾞ:609
担当者：[redacted]

512_●ナマチャ525　*1,520
(¥95 X 16個)

小計/　16点　¥1,520
割引　-76
（税率 8%割引対象額　¥1,520）
（税率 8%対象割引　-76）
お買上計　¥1,444
内税率 8%対象額　¥1,444
（内消費税等 8%　¥106）
*印は軽減税率対象商品です
お預り金　¥2,044
お釣り　¥600

★アプリ会員★
ﾚｼｰﾄNo.:5533　取引:7595　店:176

発行者：株式会社イトーヨーカ堂
登録番号T2010001098023

イトーヨーカドーネットスーパー
by ONIGO
初めての、ご利用で
30%OFF 合計金額から
割引額の上限は2,500円(税込)になります。
今なら初回送料は
ONIGOが
負担します
クーポンコード
WEL30A
▶ONIGOへ

令和7年度　　政務活動費領収書等貼付用紙（東京都議会）

No. 41－57

支出日	令和８年１月２９日（木）	政務活動費支出額	５，２８４円
項目（○で囲む）	調査活動補助費　8 会議費 1 人件費　9 グループ活動費 2 事務所費　10 政策推進等活動費 ③ 事務費　広報・広聴活動費 4 交通費　11 広報紙(誌)発行費 調査・政策立案費　12 HP作成・管理費 5 視察・研修費　13 政策広報費 6 調査委託費　14 会費 7 資料購入・作成費	支払先	(株) ヤマダデンキ
		使用者(議員名)	せりざわ裕次郎
支出目的	政務活動に要する事務用品を購入するため		
支出内容	事務用品の購入代金 プリンター用インク	支払額計	10,568円
備考		按分率	1/2

YAMADA

株式会社ヤマダデンキ
本部 群馬県高崎市栄町１－１
https://www.yamada-denkiweb.com

登録番号：T2070001036729

LABI LIFE SELECT 品川大井町
０３－５４７９－７６００
御来店誠に有り難う御座います
ヤマダデジタル会員募集中！

領収書

No.0468-451-152438　　[現金売]

2026/01/29 10:14
レジ担当:108784
販売担当:108784 [redacted]

6937578018 PPYBLC31174P　311
BRﾊﾝﾖｳｲﾝｸ 1:持帰　外10
¥4,380

6937578018 PPYBLC31174P　311
BRﾊﾝﾖｳｲﾝｸ 1:持帰　外10
¥4,380

2864570019 EC1BR3117B　311
BRﾊﾝﾖｳｲﾝｸ 1:持帰　外10
¥848

小計	¥9,608
＋消費税	
税込計	¥10,568
合計	¥10,568
（内消費税	¥960）

10%対象	¥10,568
（内消費税	¥960）

現金	¥10,568
お預り	¥11,000
お釣り	¥432

B0468451152438B

商品の返品につきましては必ずこのレシートとポイントカード（お持ちのお客様）をお持ち下さい。お持ちでないと返品が出来ません。

税務署承認済
付印紙に税つき申告高崎

★★★★　お問合せ　★★★★
●お買上げ商品に関するお問合せは
下記の電話番号にお願いします
０１２０－３６６－３２８

QRスキャンで出張修理
24時間受付
ヤマダ 修理

【お問合せレシート番号】
[redacted]

令和7年度　　政務活動費領収書等貼付用紙（東京都議会）

No. 41－58

支出日	令和８年１月２９日（木）	政務活動費支出額	４，５００円
項目（○で囲む）	調査活動補助費　8 会議費 1 人件費　9 グループ活動費 2 事務所費　10 政策推進等活動費 3 事務費　広報・広聴活動費 4 交通費　11 広報紙(誌)発行費 調査・政策立案費　12 HP作成・管理費 5 視察・研修費　13 政策広報費 6 調査委託費　14 会費 ⑦ 資料購入・作成費	支払先	読売センター大井町
		使用者(議員名)	せりざわ裕次郎
支出目的	政務活動に係る情報収集・政策研究のため		
支出内容	新聞購読料（読売新聞・１月分）	支払額計	4,500円
備考	自宅用１紙除く	按分率	

お問合せNO　証券NO　区域
[redacted]　001

領収証

2026年　01月分

二葉1-7-18

せりざわ裕次郎事務所　様

銘柄	部数	消費税	金額(税込)
読売新聞朝刊※	1	333*	4500

※軽減税率対象　*:8%、#:10%

合計金額（税込）
¥4,500

毎度ご購読ありがとうございます。
上記金額正に領収いたしました。

読売センター　大井町

品川区大井3-24-13

SL 26-12

TEL 03-3771-3051
FAX 03-3776-58[redacted]

適格請求書登録番号：T5010701025819（株式会社アール・エー・オー）

1/2[redacted]

令和7年度　　政務活動費領収書等貼付用紙（東京都議会）

No. 41－59

支出日	令和８年１月３０日（金）	政務活動費支出額	１０，５１０円
項目（○で囲む）	調査活動補助費　8 会議費 1 人件費　9 グループ活動費 2 事務所費　10 政策推進等活動費 3 事務費　広報・広聴活動費 ④ 交通費　11 広報紙(誌)発行費 調査・政策立案費　12 HP作成・管理費 5 視察・研修費　13 政策広報費 6 調査委託費　14 会費 7 資料購入・作成費	支払先	リパーク荏原３丁目　他
		使用者(議員名)	せりざわ裕次郎
支出目的	政務活動に車を使用するため		
支出内容	駐車場代	支払額計	10,510円
備考	車両Ｎｏ０７２５	按分率	

大崎再開発ビル㈱
TEL：03-3490-8081

三井のリパーク

リパーク荻原３丁目

領収書
精算機 #01　A 精算No.000012
車室番号（自動車）　2
入庫時刻　2026年 1月 7日(水) 08:25
精算時刻　2026年 1月 7日(水) 09:24
駐車料金　A料金　990円

合　計　990円
(内税10%対象額　990円)
現金領収金額　990円
現金入金額　1,000円
釣銭　10円

三井不動産リアルティ株式会社
登録番号　T8010001140514

領収書

リパーク南品川６丁目第２
三井不動産リアルティ株式会社
T8010001140514
消費税率　内税10%

駐車番号　００５番
入庫時間　01月08日 16:07
出庫時間　01月08日 16:44
請求金額　1,320円
現金　1,320円
領収日　2026年01月08日

大崎再開発ビル株式会社
登録番号　T4010701001911
領収証
精算機 #01　A 精算No.000533
発券機 #41　発券No.359694
0729
車番データID　26011317401747
入庫時刻　2026年 1月13日(火) 17:0
出庫時刻　2026年 1月13日(火) 17:4
駐車時間　0:4
駐車料金　A料金　600円

合　計　600円
(内税10%対象額　600円
交通系電子マネー支払　600円

交通系支払
交通系支払　600円
交通系残高　6,514円
カード番号　[redacted]
端末番号　JE1074068795
問い合わせ番号　0005-5123082769
またのご利用をお待ちしております。

A2023東五反田1丁目第4
㈱コインパーク適用税率１０％
T6011101027248

≪領収書≫
[NO.　1]
26年01月14日09:15　-01月14日09:56
駐車料金　１，２００円

合計　１，２００円

お預り　１，２００円
お釣　０円
NO.004011

タイムズ24株式会社
0120-77-8924
登録番号 1401000113774
タイムズ原の台１丁目第3
領収書
駐車位置番号:10
入庫日時　2026年01月15日　16時52分
精算日時　2026年01月15日　17時32分
No.000004706　精算機:00923531　1号機
駐車料金　1,760円

合計(税込10%)　1,760円
電子マネー支払　1,760円

<交通系IC>
[売上票（売上）]
伝票番号　05418
店舗端末ID　JE1072078848
端末番号　65857-001-07256
ご利用日　2026/01/15 17:32:20

ICカード情報
カード番号　[redacted]
ご利用額　¥1,760
カード残高　¥3,660

Times 24
タイムズ大井町再開発ビル駐車場
領収書
精算機 #01　A 精算No.002862
発券機 #01　発券No.018387
入庫時刻　2026年 1月26日(月) 17:24
出庫時刻　2026年 1月26日(月) 19:21
駐車時間　1:57
駐車料金　A料金　880円

合　計　880円
交通系ICカード支払　880円

<交通系ICカード情報>
カード番号　[redacted]
支払い前残高　4,141円
カード支払額　880円
カード残高　3,261円
伝票番号　40274
店舗端末ID　JE1072070705
端末番号　65857-001-00583
ご利用日　2026/01/26 19:22:1
またのご利用をお待ちしております。

6,750-

領収書
エコロシティ株式会社
登録番号 T3010401170578
車室No.3

入庫時刻	2026/01/29 18:36
精算時刻	2026/01/29 19:54
駐車料金	2,000円
合計	10%対象 2,000円
内 消費税額	181円
お預り	2,000円

エコロパーク南品川第20

タイムズ２４株式会社
0120-77-8924
登録番号 T4010001137274
タイムズ大崎第１６

領 収 書

駐車位置番号:13
入庫日時 2026年01月30日 08時43分
精算日時 2026年01月30日 09時40分
No.0000017309 精算機:00923726 1号機

駐車料金	1,760円
合計(税込10%)	1,760円
電子マネー支払	1,760円

<交通系IC>
[売上票（売上）]

伝票番号	01111
店舗端末ID	JE10720789405
端末番号	65857-001-07498
ご利用日	2026/01/30 09:40:47

ICカード情報

カード番号	[redacted]
ご利用額	¥1,760
カード残高	¥7,669

3,760-

計 10,510-

パーキング代

№	月　日	車両№	相手・場所・目的
1	1月7日	725	都内住民・近隣施設 都の公共施設に関する陳情要望
2	1月8日	725	都内住民・近隣施設 地域再開発についての陳情要望
3	1月13日	725	都内団体・近隣施設 都の物価高対策についての陳情要望
4	1月14日	725	都内住民・近隣施設 地域再開発についての陳情要望
5	1月15日	725	都内企業・近隣施設 インバウンド対策についての意見交換
6	1月26日	725	都内住民・近隣施設 都営住宅についての陳情要望
7	1月29日	725	都内住民・同宅・ 防災対策についての意見交換
8	1月30日	725	都内住民・近隣施設 中小企業支援についての陳情要望
9			
10			

10510

令和7年度　　政務活動費領収書等貼付用紙（東京都議会）

No. 41－60

支出日	令和８年１月３１日（土）	政務活動費支出額	６６，９５０円
項目（○で囲む）	調査活動補助費　8 会議費 ① 人件費　9 グループ活動費 2 事務所費　10 政策推進等活動費 3 事務費　広報・広聴活動費 4 交通費　11 広報紙(誌)発行費 調査・政策立案費　12 HP作成・管理費 5 視察・研修費　13 政策広報費 6 調査委託費　14 会費 7 資料購入・作成費	支払先	[redacted]
		使用者(議員名)	せりざわ裕次郎
支出目的	政務活動のため職員を雇用するため		
支出内容	給与（1月分）	支払額計	133,900円
備考		按分率	1/2

領　収　証

せりざわ裕次郎　様　No.

★　¥133900-

但　1月分給与

令和7年 1月31日　上記正に領収いたしました　登録番号

内訳

税率	金額(税抜・税込)
%	消費税額等
税率	金額(税抜・税込)
%	消費税額等

[redacted]

収入印紙

コクヨ　ウケ-1097

令和7年度　　政務活動費領収書等貼付用紙（東京都議会）

No. 41－61

支出日	令和８年１月３１日（土）	政務活動費支出額	３０，９３７円
項目（○で囲む）	調査活動補助費　8 会議費 ① 人件費　9 グループ活動費 2 事務所費　10 政策推進等活動費 3 事務費　広報・広聴活動費 4 交通費　11 広報紙(誌)発行費 調査・政策立案費　12 HP作成・管理費 5 視察・研修費　13 政策広報費 6 調査委託費　14 会費 7 資料購入・作成費	支払先	[redacted]
		使用者(議員名)	せりざわ裕次郎
支出目的	政務活動のため職員を雇用するため		
支出内容	給与（1月分）	支払額計	61,875円
備考		按分率	1/2

領収証

やりさわ総合次郎　様　No.

¥ 61,875

但　1月分給与として

2026年 1月31日 上記正に領収いたしました　登録番号 [redacted]

内訳

税率	
%	金額(税抜・税込)
	消費税額等
税率 %	金額(税抜・税込)
	消費税額等

収入印紙

ウケ-1097

令和7年度　　政務活動費領収書等貼付用紙（東京都議会）

No. 42－18

支出日	令和８年１月５日（月）	政務活動費支出額	１０６，５６６円
項目（○で囲む）	調査活動補助費　8 会議費 1 人件費　9 グループ活動費 2 事務所費　10 政策推進等活動費 3 事務費　広報・広聴活動費 4 交通費　11 広報紙(誌)発行費 調査・政策立案費　12 HP作成・管理費 ⑤ 視察・研修費　13 政策広報費 6 調査委託費　14 会費 7 資料購入・作成費	支払先	(株) タウンツアーズ
		使用者(議員名)	ゆもと　良太郎
支出目的	FAVAワンヘルス福岡オフィス等を視察し、今後の都市政策や健康・危機管理施策に生かす		
支出内容	視察交通費・宿泊費 航空券代・73,500円、タクシー代・14,066円、宿泊代・19,000円	支払額計	106,566円
備考	令和7年１０月３１日～１１月１日実施　１１月１０日支払 総額・654,350円のうち、該当する639,400円の１名分106,566円計上	按分率	

振込金（兼手数料）受取書

~~預金払戻請求書~~ ~~預金口座振替~~ による **振込受付書**［兼手数料 受取書］

14時以降、店頭は大変混雑いたしますので、振込依頼書はなるべく午前中にお持ちいただきますようお願い申しあげます。

振込指定日 西暦 2025年 11月 10日

お受取人

お振込先：[redacted]

預金種目：普通 当座 貯蓄 その他 [redacted]（通帳）

口座番号：（右詰め）[redacted]

支店名：（漢字など、左詰め）[redacted] 支店 出張所

金額：¥654,350 円

カタカナ：カブタウンツアーズ

漢字など：(株)タウンツアーズ 様

実収額：880円

振込手数料（消費税等込み）
消費税10%対象

消費税額：80円

小切手等

ご依頼人

カタカナ：トウキョウトギカイジユウミンシュトウ

漢字など：東京都議会自由民主党 様

日中のご連絡先：0353207210

（現金でお支払の場合）非居住者の方は○をご記入ください＊ ○

お受取人さまがあらかじめ指定された番号がある場合ご記入ください。

インボイス制度：事業者名がご依頼人の「おなまえ」と異なる場合ご記入ください。（事業者名）

◎振込資金の小切手等が不渡りとなったときにはその金額の振込を取消し、その小切手等は権利保全の手続きをしないで当店においてご返却しますのでご了承ください。
◎ご指定の口座から預金を払戻して振込む場合、その払戻しができないときには振込はできませんのでご注意ください。
◎振込先銀行・支店へは、依頼人名(カナ文字)・受取人名(カナ文字)のほか預金種目・口座番号を通知します。
◎振込依頼書に記載相違などの不備があった場合には、照会等のために振込が遅延する、および組戻・変更手数料がかかることがあります。

変更手数料	880円	組戻手数料	880円

金額はすべて消費税等を含みます。（2023年10月1日現在）

◎やむを得ない事由による通信機器、回線の障害などで振込が遅延することがありますのでご了承ください。
◎この振込金受取書または振込受付書は、振込ができない場合などに必要となりますので、大切に保管してください。
＊非居住者とは主に国内に住所を有さない個人を指します。

日本政府 200 みずほ銀行 7.11.10 東京都庁 新宿 MG829

みずほ銀行をご利用いただきましてありがとうございました。

株式会社みずほ銀行 登録番号 T6010001008845

5302C011 2 2(10Y)(1束50セット)23.10-共120

活　動　記　録　簿

東京都議会自由民主党　ゆもと　良太郎

年　月　日	令和７年１０月３１日～令和７年１１月１日
場　　所	FAVA ワンヘルス福岡オフィス・ワンヘルスの森四王寺
相　手　方	福岡県議会・福岡県
参加者氏名	小松大祐・浜中のりかた・星大輔・ゆもと良太郎 せりざわ裕次郎・藤崎こうき　６名
目的・内容 結果　等	FAVA ワンヘルス福岡オフィス及びワンヘルスの森 四王寺を視察する理由は、人・動物・環境の健康を一体的に捉える理念が、制度や施策にとどまらず、市民生活の中でどのように具体化・実装されているかを確認し、今後の都市政策や健康・危機管理施策に生かすためである。

		行　先	利用交通機関	利用区間	金　額
活動に要した経費	交通費	福岡・羽田	スターフライヤー往復分	羽田～福岡 福岡～羽田	73,500 円
		ワンヘルスの森	ジャンボタクシー	福岡市内 ～ ワンヘルスの森	14,066 円 (84,400 円 ÷６人)
	宿泊費		リッチモンドホテル福岡天神		19,000 円
	合計				106,566 円

日程概要	１０月３１日	12：20	羽田空港発
		14：25	福岡空港着
		15：30	FAVA ワンヘルス福岡オフィス訪問
		15：30	福岡県議会事務局と意見交換
		15：50	福岡県保健医療介護部ワンヘルス総合推進課と意見交換
		16：10	福岡県スポーツ推進基金と意見交換
		16：40	FAVA ワンヘルス福岡オフィス発
		17：00	リッチモンドホテル福岡天神着
	１１月１日	9：00	リッチモンドホテル福岡天神発
		10：00	ワンヘルスの森四王寺着
		10：00	ワンヘルスの森四王寺施設見学
		10：30	施設についての意見交換
		11：20	ワンヘルスの森四王寺発
		12：30	福岡空港着
		14：35	福岡空港発
		16：15	羽田空港着

東京都議会自由民主党　視察報告書

1 視察日時　令和7年10月31日(金)

令和7年11月1日(土)

2 視察場所

10月31日　FAVA ワンヘルス福岡オフィス

11月1日　ワンヘルスの森

3 参加議員

10月31日　6名

11月1日　6名

内訳　両日とも参加した議員　6名

小松大祐、浜中のりかた、星大輔、ゆもと良太郎

せりざわ裕次郎、藤崎こうき

4 視察行程(全体)

10月31日　東京➡福岡(SFJ47)

FAVA ワンヘルス福岡オフィス

① 福岡県議会事務局と意見交換
② 福岡県保健医療介護部ワンヘルス総合推進課と意見交換
③ 福岡県スポーツ推進基金と意見交換

11月1日

ワンヘルスの森四王寺

① 施設見学
② 施設についての意見交換

福岡➡東京(SFJ48)

東京都議会自由民主党　視察報告書

5 視察内容

10月31日(金)FAVA ワンヘルス福岡オフィス

① 福岡県議会事務局と意見交換
福岡県議会から2名出席

秋田章二　自由民主党福岡県議団幹事長
安武弘光　福岡県議会事務局 副理事(兼)法務監

意見交換の概要
・福岡県議団幹事長より挨拶
「本日は、ワンヘルスの取組及び福岡県のワンヘルス推進基本条例について、意見交換の機会をいただき、ありがとうございます。
ワンヘルスとは、人の健康、動物の健康、環境の健全性を一体として捉え、相互に関係する課題に総合的に対応していく考え方です。感染症対策や食の安全、環境問題など、複雑化する社会課題に対応するうえで、極めて重要な理念であると考えています。
福岡県では、この考え方を県政の基本に据え、全国に先駆けてワンヘルス推進基本条例を制定しました。行政だけでなく、県民、事業者、関係団体が連携し、持続可能な社会の実現を目指すことを条例に明確に位置付けています。
今後も、ワンヘルスの理念を具体的な施策として着実に進め、県民の安心・安全な暮らしにつなげていけるよう、県議会として取り組んでまいります。」

・次に、安武弘光　福岡県議会事務局 副理事(兼)法務監より「福岡県ワンヘルス推進基本条例等について」説明があり、その後、質疑応答

◎小松大祐　議員

ワンヘルス推進基本条例を制定した意義と、県政における位置付けについて伺う。

〇安武弘光　福岡県議会事務局 副理事(兼)法務監

ワンヘルスとは、人の健康、動物の健康、環境の健全性を一体のものとして捉え、分野横断的に課題解決を図る考え方である。近年、感染症の拡大や環境問題の深刻化など、単一分野では対応が困難な課題が顕在化している。こうした中、本条例は、ワンヘルスの理念を県政の基本として明確に位置付け、行政のみならず、県民、事業者、関係団体が連携して取り組む枠組みを示した点に大きな意義がある。本県としては、条例を単なる理念にとどめることなく、今後の施策立案・事業展開の指針として活用していく。

◎星　大輔　議員

ワンヘルス推進基本条例を実効性あるものとするため、今後どのように取り組んでいくか。

○安武弘光　福岡県議会事務局 副理事(兼)法務監

条例の実効性を確保するためには、具体的な施策への反映と、県民理解の促進が重要である。本県では、関係部局が連携し、感染症対策、食の安全、環境保全、人材育成など、ワンヘルスの視点を取り入れた取組を進めている。また、研究機関や専門人材の知見を活用するとともに、県民や事業者への情報発信や普及啓発にも力を入れていく。今後も、条例の理念を現場で生かし、県民の安心・安全な暮らしと持続可能な地域づくりにつなげていく。

② 福岡県保健医療介護部ワンヘルス総合推進課と意見交換

福岡県保健医療介護部　ワンヘルス総合推進課　宮嵜　敬介　課長から
「福岡県のワンヘルスの取組」について説明があり、その後、意見交換

◎ゆもと　良太郎　議員

福岡県におけるワンヘルス推進体制は、ワンヘルス推進基本条例とどのように連動し、取組の実効性を確保しているのか。

○福岡県保健医療介護部　ワンヘルス総合推進課　宮嵜　敬介　課長

福岡県では、ワンヘルス推進基本条例において、ワンヘルスの理念や基本的な方向性、関係主体の役割を明確に位置付けている。これを受け、県政全体で取組を推進するため、関係部局が連携する横断的な推進体制を構築し、条例の趣旨を具体的な施策へと落とし込んでいる。また、条例に基づき、行政のみならず、県民、事業者、関係団体との連携を図り

ながら、情報共有や施策調整を行うことで、取組の実効性を高めている。今後も、条例を制度的な基盤とし、推進体制を通じてワンヘルスの取組を着実に進めていく。

◎せりざわ　裕次郎　議員

ワンヘルス推進基本条例は理念を掲げるにとどまり、具体的な施策や成果が見えにくいとの指摘もある。条例を「理念倒れ」に終わらせないため、県としてどのように実効性を確保しているのか。

○福岡県保健医療介護部　ワンヘルス総合推進課　宮嵜　敬介　課長

本条例は、単に理念を示すものではなく、県政運営における基本的な考え方として位置付けている。条例の制定を契機に、関係部局が連携する推進体制を構築し、感染症対策、動物衛生、環境保全などの分野において、ワンヘルスの視点を施策に具体的に反映している。また、研究機関や専門家の知見を活用し、科学的根拠に基づく取組を進めるとともに、県民や事業者への普及啓発にも取り組んでいる。今後も、取組の状況を検証しながら改善を重ね、条例の理念を実効性ある施策として着実に形にしていく。

③　福岡県スポーツ推進基金と意見交換

(公財)福岡県スポーツ推進基金　[redacted]　専務理事　より

「ONE HEALTH×SPORTS　“ワンヘルス”が“スポーツ”を、“スポーツ”で“ワンヘルス”を」について説明があり、その後、質疑応答

◎浜中　のりかた　議員

公益財団法人福岡県スポーツ推進基金が進める「ONE HEALTH × SPORTS」事業は、ワンヘルスの理念をスポーツ分野でどのように具体化しているのか

○福岡県スポーツ推進基金　[redacted]　専務理事

「ONE HEALTH × SPORTS」事業では、人の健康、動物の健康、環境の健全性を一体として捉えるワンヘルスの理念を、スポーツを通じて実践する取組を進めている。

具体的には、県民がスポーツに親しむ機会を創出することで心身の健康増進を図るとともに、自然環境や地域資源を生かしたスポーツイベント等を通じて、環境への理解や配慮を促している。また、子どもから高齢者まで幅広い世代が参加できる取組とすることで、健康づくりと社会的つながりの強化を同時に実現し、ワンヘルスの考え方を身近なものとして県民に広げている。

東京都議会自由民主党　視察報告書

◎藤崎　こうき　議員
「スポーツでワンヘルスを」という視点において、本事業は県民の行動変容や地域への波及効果をどのように期待しているのか。

○福岡県スポーツ推進基金　[redacted]　専務理事
本事業では、スポーツを入口として、健康意識の向上や日常的な運動習慣の定着を図るとともに、環境や共生に対する理解を深めることを目的としている。スポーツイベントや関連プログラムを通じて、参加者が自らの健康だけでなく、地域や環境との関わりを意識するきっかけを創出している。今後は、地域団体や学校、スポーツ関係者との連携を深めることで、取組を各地域へ波及させ、スポーツを通じたワンヘルスの実践が県民生活に根付くことを期待している。

11月1日(土)ワンヘルスの森　四王寺

① 施設見学
四王寺境内に整備されたワンヘルスの森について施設見学を行い、ワンヘルスすなわち人の健康、動物の健康、環境の健全性を一体的に捉える理念が、都市空間の中で具体的に実装されている状況を確認した。本施設は、歴史と文化を有する寺院空間を活かし、理念を掲げるにとどまらず、来訪者が日常の中で体感できる実践の場として位置付けられている。在来植物を中心とした植栽や生態系への配慮、参拝者が自然と触れ合いながら回遊できる動線設計など、環境負荷を抑えつつ心身の安らぎを提供する工夫が随所に見られ、都市部にありながら静穏で落ち着いた環境が確保されている点が印象的であった。参拝者や地域住民が日常的に立ち寄ることで、健康増進やリフレッシュ効果が期待されるとともに、世代を問わず自然や共生への理解を深める啓発効果も見込まれる。さらに、教育・環境学習、健康づくり、地域交流等への展開可能性も示されており、行政施策や地域活動と連動することで、持続的な取組へ発展する余地が大きい。今回の視察を通じ、ワンヘルスの理念を可視化し、市民生活に自然に溶け込ませることの重要性を改めて認識する有意義な機会であった。

② 施設についての意見交換
ワンヘルスの森ボランティアガイド
福岡県獣医師会　[redacted]　副会長
・ワンヘルスの森についての概要についてボランティアガイドから説明があった後、福岡県

東京都議会自由民主党　視察報告書

獣医師会 [redacted] 副会長から「ワンヘルス並びに人獣共通感染症」について説明があり、その後、意見交換、質疑応答

◎小松大祐　議員
ワンヘルスの観点から、人獣共通感染症対策において獣医師が果たす役割をどのように位置付けるべきか、見解を伺う。

○福岡県獣医師会 [redacted] 副会長
人獣共通感染症対策において、獣医師は動物側からの早期発見・監視の最前線を担う極めて重要な存在である。家畜や伴侶動物、野生動物の健康状態を的確に把握し、異常を早期に察知することは、人への感染拡大を未然に防ぐうえで不可欠である。ワンヘルスの理念の下、医師、獣医師、行政が情報を共有し、分野横断的に連携する体制を構築することが重要である。

◎小松大祐　議員
近年懸念されている新興・再興感染症を含め、人獣共通感染症への対応において、今後特に強化すべき取組は何か。

○福岡県獣医師会 [redacted] 副会長
今後は、動物由来感染症のサーベイランス体制の強化が最も重要である。具体的には、獣医師による日常診療や検査で得られる知見を迅速に行政や医療分野と共有できる仕組みの整備が求められる。また、野生動物対策や飼育環境の改善、適切なワクチン接種の推進など、予防に重点を置いた対策を講じることが、結果として人の健康を守ることにつながる。

◎浜中　のりかた　議員
ワンヘルスの取組を県民に浸透させるために、獣医師会と行政が連携して果たすべき役割について伺う。

○福岡県獣医師会 [redacted] 副会長
ワンヘルスの取組を持続的なものとするためには、県民一人ひとりの理解と行動が不可欠である。そのため、獣医師会と行政が連携し、学校教育や地域イベント等を通じて、人・動物・環境の健康が相互に関係していることを分かりやすく発信していく必要がある。専門性を有する獣医師が科学的知見を伝え、行政が制度や施策として支えることで、ワンヘルスの理念を社会全体に根付かせていくことが重要である。

◎星　大輔　議員
ワンヘルスの森を実際に見学し、動物、環境、人の関係性を一体的に学べる施設であると感じた。一方で、こうした理念型施設は「分かりにくい」「一部の関係者向けにとどまる」との指摘もある。県民、とりわけ子どもや若い世代に対し、ワンヘルスの理念をどのように分かりやすく伝え、日常行動につなげていく考えか。

○ボランティアガイド
ワンヘルスの理念を県民に浸透させるためには、専門的な説明にとどまらず、体験を通じて理解していただくことが重要であると考えている。ワンヘルスの森においては、動物とのふれあい、自然環境の観察、感染症や環境保全に関する展示などを通じて、子どもから大人までが直感的に学べる工夫を行っている。今後は、学校教育や地域イベントとも連携し、見学プログラムや出前講座を充実させることで、県民一人ひとりの行動変容につなげていきたい。

◎ゆもと　良太郎　議員
施設内では、人獣共通感染症や環境変化が人の健康に与える影響についての展示も確認した。近年、新興・再興感染症への備えが重要性を増す中で、ワンヘルスの森は、県の危機管理や公衆衛生施策とどのように連携しているのか。

○ボランティアガイド
人獣共通感染症への対応は、医療、獣医療、環境分野が連携して初めて効果を発揮するものであり、まさにワンヘルスの考え方が不可欠である。ワンヘルスの森では、県の保健医療部局や獣医師会、大学等と連携し、最新の知見を反映した展示や研修を行っている。また、平時から人材育成や情報共有を進めることで、有事の際にも迅速に連携できる体制づくりに寄与しており、県全体の公衆衛生・危機管理体制の底上げにつなげている。

◎せりざわ裕次郎　議員
ワンヘルスの森は理念を発信する拠点として重要である一方、持続的な運営と成果の「見える化」が課題となる。今後、この施設をどのような評価指標で検証し、県のワンヘルス施策全体にどう反映させていくのか。

○ボランティアガイド
ご指摘のとおり、理念を掲げるだけでなく、具体的な成果を示すことが重要である。
ワンヘルスの森については、来場者数や参加プログラム数といった定量的指標に加え、ア

ンケートによる理解度や満足度、教育・人材育成への波及効果など、定性的な評価も行っていく。これらの結果を検証し、条例や推進計画に基づく施策の改善につなげることで、ワンヘルスの理念が県民生活に根付くよう、不断の見直しを行っていく。

◎藤崎こうき　議員
今回の施設見学では、行政だけでなく、獣医師会や大学、民間団体など多様な主体が関与している点が印象的であった。ワンヘルスの森を核として、今後、産学官や地域団体との連携をどのように発展させ、地域課題の解決や人材育成につなげていく考えか。

○ボランティアガイド
ワンヘルスの取組を実効性あるものとするためには、行政単独ではなく、多様な主体との連携が不可欠である。ワンヘルスの森は、産学官や地域団体が集い、知見や経験を共有する拠点としての役割を担っている。今後は、獣医師会や大学との共同研究、企業や地域団体と連携した啓発事業、次世代を担う人材育成プログラムなどを展開し、地域課題の解決と人材の循環を生み出す場として、さらなる機能強化を図っていく。

6 まとめ

10月31日から11月1日にかけて、福岡県におけるワンヘルスの取組について、FAVAワンヘルス福岡オフィス及びワンヘルスの森 四王寺を訪問し、関係者との意見交換および施設見学を行った。福岡県では、人の健康、動物の健康、環境の健全性を一体として捉えるワンヘルスの理念を県政の基本に据え、全国に先駆けてワンヘルス推進基本条例を制定し、関係部局が連携する横断的な推進体制の下、感染症対策、動物衛生、環境保全、健康づくり等の施策に具体的に反映していることが確認された。また、県民や事業者、関係団体との連携を重視し、理念が理念倒れとならないよう、普及啓発や人材育成、施策の検証・改善を重ねている点が印象的であった。さらに、スポーツ分野においては「ONE HEALTH×SPORTS」の取組を通じ、健康増進と環境への理解を同時に促し、県民の行動変容や地域への波及を目指していることが示された。ワンヘルスの森四天王寺では、歴史ある寺院空間を活かし、在来植物や生態系に配慮した環境整備により、理念を日常の中で体感できる実践の場が形成されており、教育、健康づくり、地域交流への展開可能性も大きい。獣医師会からは、人獣共通感染症対策における獣医師の役割や、医療・行政との分野横断的連携の重要性が示され、平時からの情報共有と人材育成が有事への備えにつながるとの認識が共有された。今回の視察を通じ、福岡県におけるワンヘルスの取組は、条例、推進体制、具体施策、現場実装までが一体的に構築されており、理念を可視化し、県民生活に自然に溶け込ませていく先進的なモデルであることを改めて認識した。都議会としても、来年東京で開催される世界獣医師会大会を重要な契機と捉え、ワンヘルスの考え方を広く発信・普及させ、都民の健康と安全、持続可能な都市づくりにつなげていく必要があると考える。

東京都議会自由民主党　視察報告書

10月31日(金)FAVA ワンヘルス福岡オフィスでの様子

① 秋田章二　自由民主党福岡県議団幹事長からのご挨拶

② 安武弘光　福岡県議会事務局 副理事(兼)法務監からの説明

東京都議会自由民主党　視察報告書

③ 意見交換の様子

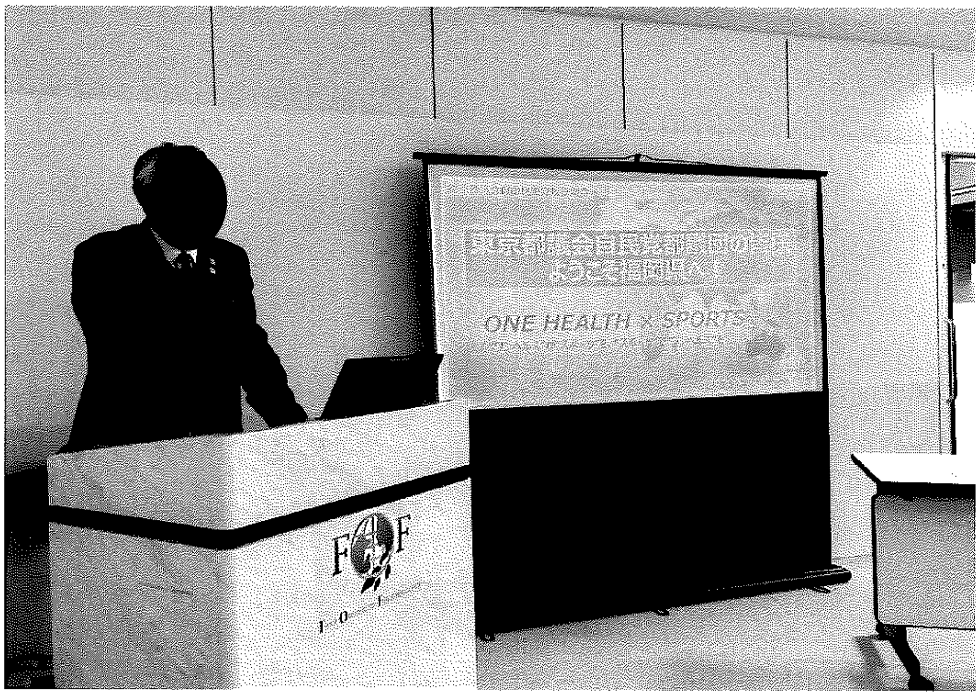

④ （公財）福岡県スポーツ推進基金 [redacted] 専務理事からの説明

東京都議会自由民主党　視察報告書

11月1日(土)ワンヘルスの森　四王寺での様子

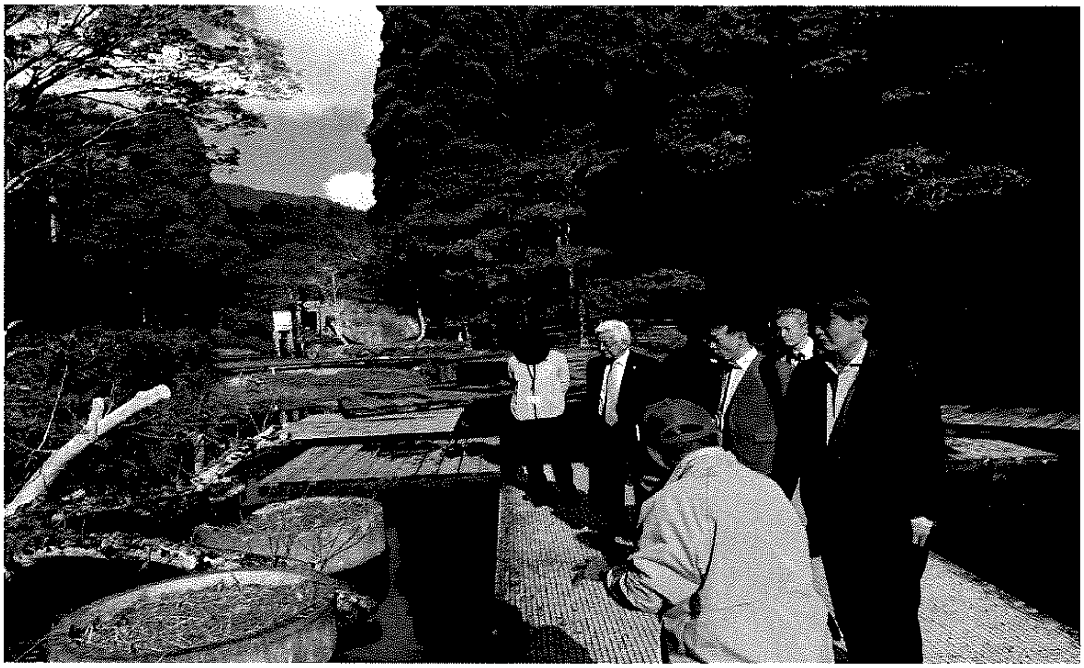

⑤ 施設見学

⑥ ボランティアガイドからの説明

東京都議会自由民主党　視察報告書

⑦ 施設見学

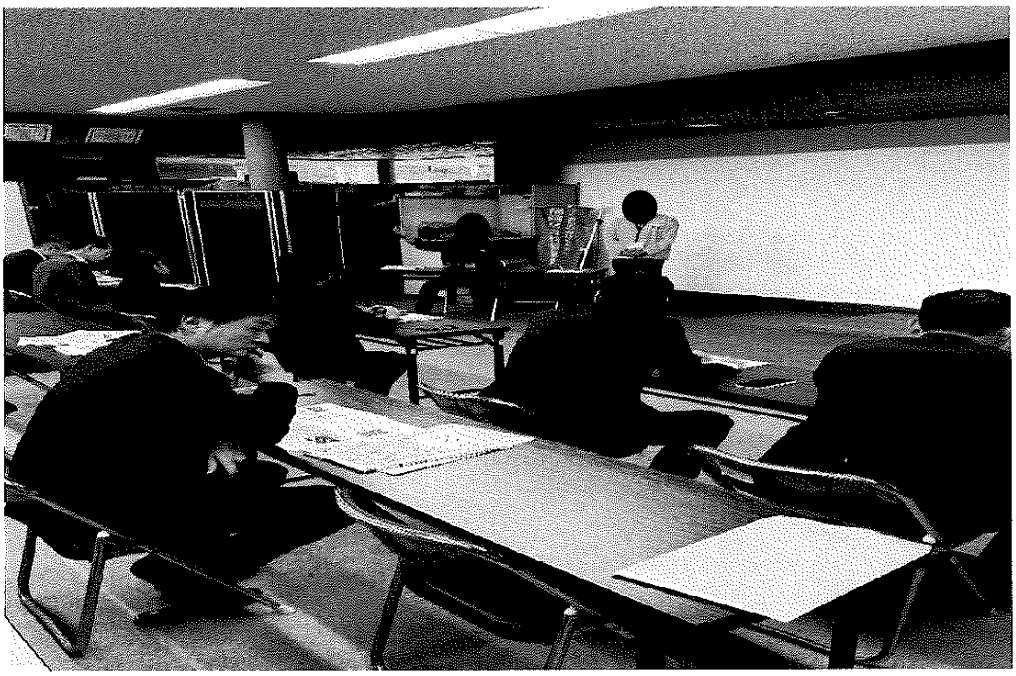

⑧ 福岡県獣医師会 [redacted] 副会長からの説明

令和7年度　　政務活動費領収書等貼付用紙（東京都議会）

No. 42－19

支出日	令和8年1月9日（金）	政務活動費支出額	1,000円
項目（○で囲む）	調査活動補助費　8 会議費 1 人件費　9 グループ活動費 2 事務所費　10 政策推進等活動費 3 事務費　広報・広聴活動費 ④ 交通費　11 広報紙(誌)発行費 調査・政策立案費　12 HP作成・管理費 5 視察・研修費　13 政策広報費 6 調査委託費　14 会費 7 資料購入・作成費	支払先	日東交通（株）
		使用者(議員名)	ゆもと　良太郎
支出目的	政務活動に交通機関を使用するため		
支出内容	タクシー代金	支払額計	1,000円
備考		按分率	

No.3422

交通系ＩＣカード売上票

お客様控え

2026年01月09日 19:44

車番005808

メーター ¥1000-

運賃合計 ¥1000-

Card Purchase

交通系支払

¥1000-

交通系残高 ¥2689-

伝票番号 84598

ｶｰﾄﾞ番号

[redacted]

加盟店名

ﾆｯﾄｳｺｳﾂｳ(ｶ

電話番号

03-3758-1180

店舗端末ID 2000002315386

No.3422

領収書

2026年01月09日

車番005808 000

メーター ¥1000-

運賃合計 ¥1000-

合計 ¥1000-

消費税率 10%

交通系ＩＣ支払

ご乗車ありがとうございます

お忘れ物は当社へ

日東交通株式会社

TEL 03-3758-1180

登録番号:T5010801009135

タクシー代

No.	月　日	乗車区間	相手・場所・目的
1	1月9日	大田区蒲田ー大田区大森本町	(相手)大田区民 (場所)大田区蒲田の会場 (目的)地域活性化に対しての意見交換
2			
3			
4			
5			
6			
7			
8			
9			
10			

令和7年度　　政務活動費領収書等貼付用紙（東京都議会）

No. 42－20

支出日	令和８年１月２２日（木）	政務活動費支出額	１，９０３円
項目（○で囲む）	調査活動補助費　8 会議費 1 人件費　9 グループ活動費 2 事務所費　10 政策推進等活動費 ③ 事務費　広報・広聴活動費 4 交通費　11 広報紙(誌)発行費 調査・政策立案費　12 HP作成・管理費 5 視察・研修費　13 政策広報費 6 調査委託費　14 会費 7 資料購入・作成費	支払先	東京都水道局
		使用者(議員名)	ゆもと　良太郎
支出目的	政務活動に係る事務所維持のため		
支出内容	水道・下水道料金（12月～1月分）	支払額計	3,806円
備考		按分率	1/2

水道料金・下水道料金請求書

㊙

東京都水道局　水道事業会計　T8-8000-2000-0783

1

お問合せのときは、この番号をお知らせください。

お客さま番号 [redacted]

呼び径	検針日（計算日）
20	1月13日

（3）　（7年度　令和 8年 1月16日 発行）

内訳	御使用月分 年／月～年／月	御使用量 水道	御使用量 下水道
		（2 ㎥）	（2 ㎥）
御使用期間		11月 12日 ～	1月 13日
御使用期間料金	7 12 8 1	2,574円	1,232円
今回料金	7 12 8 1	2,574	1,232
（うち、消費税相当額）10%		（234）	（112）
請求済料金			
計	7 12 8 1	2,574	1,232

切り取らないで裏面の取扱窓口にお出しください。

143－0011　大田区

大森本町　2丁目

31 番　10 号

COCO Lupinus

自由民主党　東京都大田区第２８支部　様

000021# [redacted]

支払期限
令和 8年 1月28日

合計請求金額
¥3，806

領収証書（上記の金額を領収しました。）
領収日付印
'26.1.22
（お客さま保管用）

差出人
（取扱部署）143-8552 大田区
平和島１－１－２ベイオフィス
東京都水道局　大田営業所

（お問合せ先）お客さまセンター
0570-091-100（ナビダイヤル）
（23区内：03-5326-1101、
多摩地区：042-548-5110）

⊙金額を訂正した領収証書又は裏面の取扱窓口の領収日付印のない領収証書は、無効です。
⊙上記の料金（合計請求金額）を支払期限までに裏面の取扱窓口でお支払いください。

LAWSON
平和島駅前店
東京都大田区大森北６－１４－８
電話:03-3762-6110　店ｺｰﾄﾞ:137696
2026年 1月22日(木) 15:22
ﾚｼﾞ:#2 76681　責:[redacted]
ﾄｳｷｮｳﾄｽｲﾄﾞｳ　1件
合計　1件
上記受領は別領収証となります
※スマホの払込票(PAYSLE等)
でお支払された場合、
支払完了まで数分かかります

令和7年度　　政務活動費領収書等貼付用紙（東京都議会）

No. 42 - 21

支出日	令和８年１月２２日（木）	政務活動費支出額	６，１８５円
項目（○で囲む）	調査活動補助費　8 会議費 1 人件費　9 グループ活動費 2 事務所費　10 政策推進等活動費 ③ 事務費　広報・広聴活動費 4 交通費　11 広報紙(誌)発行費 調査・政策立案費　12 HP作成・管理費 5 視察・研修費　13 政策広報費 6 調査委託費　14 会費 7 資料購入・作成費	支払先	東京電力エナジーパートナー(株)
		使用者(議員名)	ゆもと　良太郎
支出目的	政務活動に係る事務所維持のため		
支出内容	電気料金（12月分）	支払額計	12,371円
備考		按分率	1/2

(A)電気料金等領収証

年月分	7-12
金額	12,371
うち消費税等相当額	1,124

お支払人氏名
自由民主党東京都大田区　第２８支部　様

お客さま番号
[redacted]

ご請求番号
[redacted]

東京電力エナジーパートナー株式会社

お問い合わせ先
（カスタマーセンター）
0120-995-113

日　附　印
'26.1.22

（お客さま控え）

ゆうちょ銀行または郵便局でお支払いの場合は左側2票だけお出し下さい。

LAWSON

平和島駅前店
東京都大田区大森北６－１４－８
電話:03-3762-6110　店ｺｰﾄﾞ:137696
2026年 1月22日(木) 15:22
ﾚｼﾞ:#2 76491　　責:[redacted]

ﾄｳｷｮｳﾃﾞﾝﾘｮｸ	1件
合計	1件

上記受領は別領収証となります
※スマホの払込票(PAYSLE等)
でお支払された場合、
支払完了まで数分かかります

令和7年度　　政務活動費領収書等貼付用紙（東京都議会）

No. 42－22

支出日	令和８年１月２５日（日）	政務活動費 支出額	１４０，０００円
項目 （○で囲む）	調査活動補助費　8 会議費 1 人件費　9 グループ活動費 2 事務所費　10 政策推進等活動費 ③ 事務費　広報・広聴活動費 4 交通費　11 広報紙(誌)発行費 調査・政策立案費　12 HP作成・管理費 5 視察・研修費　13 政策広報費 6 調査委託費　14 会費 7 資料購入・作成費	支払先	[redacted]
		使用者 (議員名)	ゆもと　良太郎
支出目的	政務活動に係る事務を委託するため		
支出内容	業務委託料（12月分）	支払額計	280,000円
備考		按分率	1/2

領収証

湯本良太郎 様　No.

金額		千	2	8	0	0	0	0	一

内訳	
現金	
小切手	／
手形	／
消費税額等(%)	
消費税額等(%)	

但 12月分委託料として

2026年 1月25日 上記正に領収いたしました

[redacted]

収入印紙

令和7年度　　政務活動費領収書等貼付用紙（東京都議会）

No. 42 - 23

支出日	令和８年１月３０日（金）	政務活動費支出額	８，８２０円
項目（○で囲む）	調査活動補助費　8 会議費 1 人件費　9 グループ活動費 2 事務所費　10 政策推進等活動費 3 事務費　広報・広聴活動費 ④ 交通費　11 広報紙(誌)発行費 調査・政策立案費　12 HP作成・管理費 5 視察・研修費　13 政策広報費 6 調査委託費　14 会費 7 資料購入・作成費	支払先	大田区立池上会館　他
		使用者(議員名)	ゆもと　良太郎
支出目的	政務活動に車を使用するため		
支出内容	駐車場代金	支払額計	8,820円
備考	車両NO. ９２９ 支払額9,020円の内、該当する8,820円を計上	按分率	

駐車券

[redacted]

大田区立池上会館

入場時間 01 #17248 A 26-01-02 14:08
領収金額 01 A 300円 26-01-02 15:35

ご注意
1. 駐車中における事故、災害、盗難については責任を負いません。
2. 駐車券を持って車を降りてください。折り曲げたり、破損しないように大切に保管してください。
3. 利用時間 9:00～22:00

TEL 03-3753-2241 KW8051

領収書
エコロシティ株式会社
登録番号 T3010401170578
車室No.2

入庫時刻	2026/01/09 10:48	
精算時刻	2026/01/09 11:38	
駐車料金		660円
合計	10%対象	660円
	内 消費税額	60円
お預り		1,300円
釣銭		640円

エコロパーク ニックハイム新蒲田

駐車券
(公財)大田区文化振興協会
大田文化の森
No.T1000020131113
03-3772-0700
適用消費税率 10%(税込)
・本券が無いと出庫できませんので、折ったり、ぬらしたり、磁気に近づけぬよう、大切に保管してください。
・駐車場での事故・盗難等については責任を負いかねます。

1－0036
26-01-09 12:42
精算01-09 13:54
駐車時間 1時間12分
駐車料金 200円
割引 0円
領収書
前払 0円
現金 200円
釣銭 0円
NO.200372

NPC24H
大田区営アロマ地下駐車場
領収証

精算機 #01 A 精算No.000516
929
車番データID 26010916503723
入庫時刻 2026年 1月 9日(金) 16:50
精算時刻 2026年 1月 9日(金) 18:02
駐車時間 1:12
駐車料金 A料金 600円
合計 600円
(内税10%対象額 600円)
現金領収金額 600円
現金入金額 1,000円
釣銭 400円
またのご利用をお待ちしております。

日本パーキング株式会社
登録番号 T7010001068319

タイムズ24株式会社
0120-77-8924
登録番号 T4010001137274
タイムズ高田馬場2丁目
領収書
車両ナンバー:9 29
入庫日時 2026年01月10日 14時56分
精算日時 2026年01月10日 15時16分
No.0000001696 精算機:00958601 1号機
駐車料金 440円

合計(税込10%)	440円
現金支払	1,050円
釣銭額	610円

イモンズ東大井 税10%
(株)井門コーポレーションT
7010701001066

《領収書》
[NO. 9]
26年01月14日11:52 --01月14日16:16

駐車料金	2,200円
合計	2,200円
お預り	2,200円
お釣	0円

NO.152700

NPC24H
大田区営アロマ地下駐車場

領収証

精算機 #01　A 精算No.000564
929
車番データID　26011619051937
入庫時刻　2026年 1月16日(金) 19:05
精算時刻　2026年 1月16日(金) 19:44
駐車時間　0:39
駐車料金　A料金　400円
==========
合計　400円
(内税10%対象額　400円)
現金領収金額　400円
現金入金額　500円
釣銭　100円
またのご利用をお待ちしております。

日本パーキング株式会社
登録番号　T7010001068319

領収書
スターツアメニティー(株)
車室No.2
入庫時刻　01月19日　18時32分
精算時刻　01月19日　18時58分
受領金額　600円
2026年01月19日18時58分　発行
適用税率10%(税込)
登録番号
9011701004271
西浦田第5駐車場

タイムズ24株式会社
0120-77-8924
登録番号 T4010001137274
タイムズホテルオリエンタルエクスプレス東京蒲田
領収書
駐車位置番号:6
入庫日時　2026年01月20日　12時26分
精算日時　2026年01月20日　13時05分
No.0000033982 精算機:00921543 1号機
駐車料金　400円

合計(税込10%)　400円
現金支払　500円
釣銭額　100円

大森スポーツセンター
TEL 03-5763-1311

領収証

入庫日時 2026年01月23日 12時52分
出庫日時 2026年01月23日 14時21分
No.21-000130　券No.11-283411

駐車料金(一般)　300円
料金計　300円
投入現金　300円
釣銭額　0円

大田区
登録番号：T1000020131113
全て消費税10%適用対象

NPC24H
大田区営アロマ地下駐車場

領収証

精算機 #01　A 精算No.000510
929
車番データID　26012317483722
入庫時刻　2026年 1月23日(金) 17:48
精算時刻　2026年 1月23日(金) 18:32
駐車時間　0:44
駐車料金　A料金　400円
==========
合計　400円
(内税10%対象額　400円)
現金領収金額　400円
現金入金額　500円
釣銭　100円
またのご利用をお待ちしております。

日本パーキング株式会社
登録番号　T7010001068319

領収書
エコロシティ株式会社
登録番号　T3010401170578
車室No.1
入庫時刻　2026/01/28 12:57
精算時刻　2026/01/28 14:47
駐車料金　880円

合計　10%対象　880円
内 消費税額　80円
お預り　930円
釣銭　50円

エコロパーク 蒲田第11

NPC24H
大田区営アロマ地下駐車場

領収証

精算機 #01　A 精算No.000162
929
車番データID　26012818355649
入庫時刻　2026年 1月28日(水) 18:35
精算時刻　2026年 1月28日(水) 20:11
駐車時間　1:36
駐車料金　A料金　800円
==========
合計　800円
(内税10%対象額　800円)
現金領収金額　800円
現金入金額　1,000円
釣銭　200円
またのご利用をお待ちしております。

日本パーキング株式会社
登録番号　T7010001068319

東嶺町第3　I-184
(株)アイパーク　税率10%
T5010501029846

≪領収書≫
[NO.　2]
26年01月29日19:51 --01月29日20:29
駐車料金　440円

合計　440円

お預り　450円
お釣　10円
NO.135151

24時間営業

駐車券・領収書

一般財団法人 空港振興・環境整備支援機構
課税事業者登録番号：T1011105005394
東京国際空港第2駐車場
TEL 03-5767-9498

P2

【ご案内】
1. 本券を折り曲げたり、濡らしたり、磁気に近づけたりしないでください。
2. 14日を超えて駐車する場合は事前に届出の提出が必要です。
3. その他、裏面の注意事項をご覧ください。

金額　...200円　領収いたしました
23 26-01-30　20:36

全て消費税10%適用対象 929
入01月30日19時54分 467090 02

パーキング代

No.	月　日	車両No.	相手・場所・目的
1	1月2日	929	(相手)大田区民 (場所)池上会館 (目的)池上地区地域活性化についての意見交換
2	1月9日	929	(相手)大田区民 (場所)カムカム新蒲田 (目的)蒲田西地区地域活性化についての意見交換
3	1月9日	929	(相手)大田区民 (場所)大田文化の森 (目的)新井宿地区地域活性化についての意見交換
4	1月9日	929	(相手)大田区民 (場所)大田区民ホールアプリコ (目的)小規模事業者施策についての意見交換
5	1月10日	929	(相手)大田区民 (場所)ベルサール高田馬場 (目的)郵政施策についての意見交換
6	1月14日	929	(相手)大田区民 (場所)大井町きゅりあん (目的)郵政施策についての意見交換
7	1月16日	929	(相手)大田区民 (場所)大田区民ホールアプリコ (目的)地域の工業振興についての意見交換
8	1月19日	929	(相手)大田区民 (場所)蒲田プラザ・アペア (目的)鵜の木地区地域活性化についての意見交換

パーキング代

No.	月　日	車両No.	相手・場所・目的
9	1月20日	929	(相手)大田区民 (場所)大田区民ホールアプリコ (目的)生活衛生関係営業の運営の適正化及び振興に関する意見交換
10	1月23日	929	(相手)大田区民 (場所)大森スポーツセンター (目的)大森西地区地域活性化についての意見交換
11	1月23日	929	(相手)大田区民 (場所)大田区民ホールアプリコ (目的)商店街振興についての意見交換
12	1月28日	929	(相手)大田区民 (場所)大田区ふれあいはすぬま (目的)呑川の環境保存についての陳情相談
13	1月28日	929	(相手)大田区民 (場所)大田区民ホールアプリコ (目的)京浜蒲田地区地域活性化についての意見交換
14	1月29日	929	(相手)大田区民 (場所)大田区東嶺町 (目的)久が原地区地域活性化についての意見交換
15	1月30日	929	(相手)大田区民 (場所)羽田ギャラクシーホール (目的)羽田地区地域活性化についての意見交換